



# แผนพัฒนาท้องถิ่น (พ.ศ.๒๕๖๖-๒๕๗๐)

เทศบาลตำบลอากาศอำนวย

อำเภออากาศอำนวย จังหวัดสกลนคร

## คำนำ

ตามที่กระทรวงมหาดไทยมีหนังสือ ด่วนที่สุด ที่ มท ๐๘๑๐.๓/ว ๗๔๖๗ ลงวันที่ ๑๔ ธันวาคม ๒๕๖๓ เรื่อง แนวทางการจัดทำแผนพัฒนาขององค์กรปกครองส่วนท้องถิ่น (พ.ศ.๒๕๖๖ - ๒๕๗๐) โดยกำหนดระยะเวลาแผนพัฒนาท้องถิ่นเป็นระยะเวลาห้าปี (พ.ศ. ๒๕๖๖ - ๒๕๗๐) เพื่อให้แผนพัฒนาท้องถิ่นมีความสอดคล้องและเชื่อมโยงกับแผนพัฒนาจังหวัด แผนพัฒนาภูมิภาค รวมทั้งแผนปฏิบัติราชการประจำปีจังหวัด แผนปฏิบัติราชการประจำปักษ์ภาค ตลอดจนสามารถบูรณาการแผนงาน/โครงการ/กิจกรรม และงบประมาณในพื้นที่ได้อย่างมีประสิทธิภาพ อันจะก่อให้เกิดประโยชน์สูงสุดให้กับประชาชน

“แผนพัฒนาท้องถิ่น” หมายความว่า แผนพัฒนาท้องถิ่นขององค์กรปกครองส่วนท้องถิ่นที่กำหนด วิสัยทัศน์ ประเด็นยุทธศาสตร์ เป้าประสงค์ ตัวชี้วัด ค่าเป้าหมาย และกลยุทธ์ โดยสอดคล้องกับแผนพัฒนาจังหวัด ยุทธศาสตร์การพัฒนาขององค์กรปกครองส่วนท้องถิ่นในเขตจังหวัด แผนพัฒนาอำเภอ แผนพัฒนาตำบล แผนพัฒนาหมู่บ้านหรือแผนชุมชน อันมีลักษณะเป็นการกำหนดรายละเอียดแผนงาน โครงการพัฒนาที่จัดทำขึ้นสำหรับปีงบประมาณแต่ละปี ซึ่งมีความต่อเนื่องและเป็นแผนก้าวหน้าและให้หมายความรวมถึงการเพิ่มเติมหรือเปลี่ยนแปลงแผนพัฒนาท้องถิ่น จะใช้แผนพัฒนาท้องถิ่น (พ.ศ. ๒๕๖๖ - ๒๕๗๐) เป็นกรอบในการจัดทำงบประมาณรายจ่ายประจำปี งบประมาณรายจ่ายเพิ่มเติม งบประมาณจากเงินสะสม

เทศบาลตำบลอากาศอำนวย หวังเป็นอย่างยิ่งว่าแผนพัฒนาท้องถิ่น (พ.ศ. ๒๕๖๖ - ๒๕๗๐) ของเทศบาลตำบลอากาศอำนวยฉบับนี้ จะได้ใช้เป็นแนวทางการจัดทำงบประมาณรายจ่ายประจำปี และตอบสนองความต้องการของประชาชนในเขตเทศบาลตำบลอากาศอำนวยอย่างมีประสิทธิภาพประสิทธิผลต่อไป

เทศบาลตำบลอากาศอำนวย

## สารบัญ

	หน้า	
ส่วนที่ ๑	สภาพทั่วไปและข้อมูลพื้นฐานของเทศบาล	๑ - ๒๗
ส่วนที่ ๒	ยุทธศาสตร์องค์การปกครองส่วนท้องถิ่น	
	๑. ความสัมพันธ์ระหว่างแผนพัฒนาระดับมหภาค	๒๘ - ๓๕
	๒. ยุทธศาสตร์ขององค์การปกครองส่วนท้องถิ่น	๓๖ - ๔๐
	๓. การวิเคราะห์เพื่อพัฒนาท้องถิ่น	๔๑ - ๔๓
ส่วนที่ ๓	การนำแผนพัฒนาท้องถิ่นไปสู่การปฏิบัติ	
	๑. ยุทธศาสตร์การพัฒนาและแผนงาน	๔๕
	๒. บัญชีโครงการพัฒนาท้องถิ่น	๔๖ - ๑๔๐
	๓. บัญชีครุภัณฑ์	๑๔๑ - ๑๖๕
ส่วนที่ ๔	การติดตามและประเมินผล	
	๑. การติดตามและประเมินผลยุทธศาสตร์	๑๖๖ - ๑๗๐
	๒. การติดตามและประเมินผลโครงการ	๑๗๑ - ๑๗๕
	๓. สรุปผลการพัฒนาท้องถิ่น	๑๗๕ - ๑๗๙
	๔. ข้อเสนอแนะในการจัดทำแผนพัฒนาท้องถิ่นในอนาคต	๑๗๙ - ๑๘๐
ภาคผนวก	สำเนาประกาศเทศบาลตำบลอากาศอำนวย เรื่อง ประกาศใช้แผนพัฒนาท้องถิ่น (พ.ศ. ๒๕๖๖ - ๒๕๗๐) ของเทศบาลตำบลอากาศอำนวย	

## ส่วนที่ ๑

สภาพทั่วไปและข้อมูลพื้นฐานของเทศบาล

## ส่วนที่ ๑

### สภาพทั่วไปและข้อมูลพื้นฐานของเทศบาล

#### ๑. ด้านกายภาพ

##### ๑.๑ ลักษณะที่ตั้งของชุมชน

เทศบาลตำบลอากาศอำนวย จัดตั้งขึ้น ตามประกาศกระทรวงมหาดไทย เมื่อวันที่ ๗ กรกฎาคม ๒๕๐๙ มีชื่อว่า “สุขาภิบาลอากาศอำนวย” ประกาศในราชกิจจานุเบกษา เล่ม ๘๓ ตอนที่ ๖๓ ราชกิจจานุเบกษา ๒๖ กรกฎาคม ๒๕๐๙ ต่อมาเปลี่ยนแปลงฐานะจาก “สุขาภิบาลอากาศอำนวย” เป็น “เทศบาลตำบลอากาศอำนวย” เมื่อวันที่ ๒๕ พฤษภาคม ๒๕๔๒ ตามพระราชบัญญัติเปลี่ยนแปลงฐานะของสุขาภิบาลเป็นเทศบาล พ.ศ.๒๕๔๒ ตั้งอยู่ทางทิศตะวันออกเฉียงเหนือตอนบน ห่างจากจังหวัดสกลนคร ๕๗ กิโลเมตร สูงจากระดับน้ำทะเลโดยเฉลี่ย ประมาณ ๑๗๒ เมตร มีพื้นที่ประมาณ ๕.๔๐ ตารางกิโลเมตร หรือประมาณ ๓,๓๗๖ ไร่ครอบคลุมพื้นที่บางส่วนของ ตำบลอากาศรวม ๑๑ หมู่บ้าน คือ บ้านอากาศ หมู่ที่ ๑, ๒, ๓, ๔, ๙, ๑๐, ๑๔, ๑๕, ๑๖, ๑๗, ๑๘ ห่างจาก กรุงเทพมหานคร ๖๕๗ กิโลเมตร

##### แผนที่อาณาเขตเทศบาลตำบลอากาศอำนวย

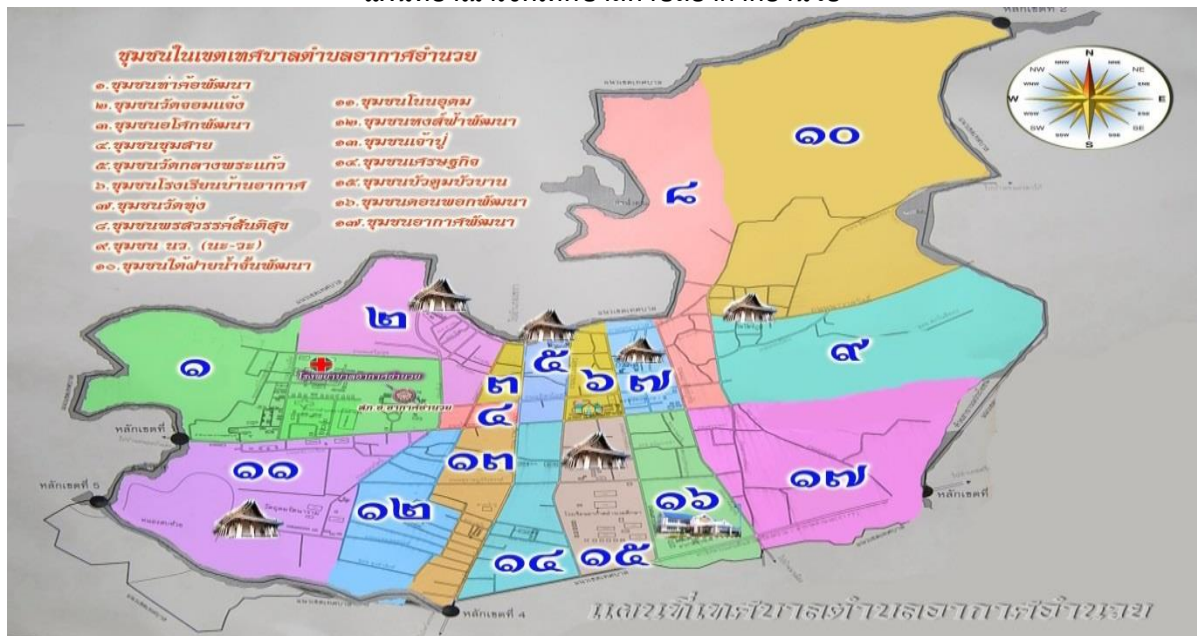

##### ๑.๒ ลักษณะภูมิประเทศ

- **ด้านทิศเหนือ** ตั้งแต่หลักเขตที่ ๑ ซึ่งตั้งอยู่ริมลำน้ำยามฝั่งใต้ ตรงริมถนนไทยพาณิชย์ ฟากตะวันออก เส้นเขตเลียบตามริมลำน้ำยามฝั่งใต้ไปทางทิศตะวันออก ถึงหลักเขตที่ ๒ ซึ่งตั้งอยู่ปากห้วยน้ำจั้น ฝั่งตะวันตก
- **ด้านทิศตะวันออก** จากหลักเขตที่ ๒ เลียบตามบริเวณห้วยน้ำจั้น ฝั่งตะวันตกไปทางทิศตะวันตกเฉียงใต้ถึงหลักเขตที่ ๓ ซึ่งตั้งอยู่ปากห้วยแขงฝั่งเหนือ
- **ด้านทิศใต้** จากหลักเขตที่ ๓ เลียบตามริมห้วยแขงฝั่งเหนือไปทางทิศตะวันตกและเลียบตามริมห้วยเตยฝั่งเหนือไปทางทิศตะวันตกเฉียงเหนือถึงหลักเขตที่ ๔ ซึ่งตั้งอยู่ห่างจากปากห้วยเตย ๖๕๐ เมตร
- **ด้านทิศตะวันตก** จากหลักเขตที่ ๔ เป็นเส้นตรงไปยังทิศตะวันตกเฉียงเหนือถึงหลักเขตที่ ๕ ซึ่งตั้งอยู่ริมห้วยน้ำยามฝั่งใต้ ตรงปากสบห้วยฝั่งตะวันออก จากหลักเขตที่ ๕ เลียบตามริมลำน้ำยามฝั่งใต้ไปทางทิศตะวันออกเฉียงเหนือบรรจบหลักเขตที่ ๑

ทิศเหนือซึ่งเป็นที่ราบลุ่มน้ำท่วมถึงทิศใต้เป็นที่ราบสูง ทิศตะวันตกเป็นป่าโปร่ง ทิศตะวันออกเป็นที่ราบลุ่ม ทิศตะวันตกเฉียงเหนือเป็นป่าโปร่ง นอกนั้นเป็นทุ่งนามีลำน้ำยามและลำน้ำสงครามไหลผ่าน

### ๑.๓ ลักษณะภูมิอากาศ

อำเภออากาศอำนวยมีอากาศค่อนข้างหนาวจัดในฤดูหนาวประมาณเดือนตุลาคมถึงมกราคมและร้อนจัดในฤดูร้อนประมาณเดือนมีนาคมถึงพฤษภาคม ในส่วนฤดูฝนก็มีฝนตกชุกระหว่างเดือนมิถุนายนถึงเดือนกันยายน โดยเฉพาะระหว่างเดือนกรกฎาคมถึงเดือนสิงหาคม ฝนจะตกในปริมาณมาก อุณหภูมิอากาศสูงสุด ๓๖ องศาเซลเซียส ต่ำสุด ๒๗ องศาเซลเซียส

### ๑.๔ ลักษณะของดิน

ลักษณะดินโดยทั่วไปเป็นดินร่วนปนทราย เนื้อดินเป็นดินร่วนปนทราย หรือดินร่วนสีน้ำตาล น้ำตาลปนเทา ดินล่างเป็นดินร่วนเหนียวปนทราย หรือดินร่วนเหนียวมีศักยภาพเหมาะสมที่จะใช้ในการทำนา มากกว่าการปลูกพืชไร่ ไม้ผล และพืชผักในช่วงฤดูฝน แต่สามารถปลูกพืชไร่หรือพืชผักที่มีอายุสั้นได้ในช่วงฤดูแล้ง ถ้ามีแหล่งน้ำธรรมชาติหรือน้ำชลประทานเข้าถึง

## ๒. ด้านการเมือง/การปกครอง

### ๒.๑ เขตการปกครอง แบ่งการปกครองได้ ดังนี้

- เขตการปกครองท้องที่ ประกอบด้วย หมู่ที่ ๑,๒,๓,๔,๕,๑๐,๑๔,๑๕,๑๖,๑๗,๑๘ ตำบลอากาศอำนวย อำเภออากาศอำนวย จังหวัดสกลนคร

- เขตการปกครององค์กรปกครองส่วนท้องถิ่น ประกอบด้วย

- ชุมชนที่ ๑ ชุมชนท่าค้อพัฒนา อยู่ในพื้นที่หมู่ที่ ๓,๑๔ ตำบลอากาศ
- ชุมชนที่ ๒ ชุมชนวัดจอมแจ้ง อยู่ในพื้นที่หมู่ที่ ๓ ตำบลอากาศ
- ชุมชนที่ ๓ ชุมชนอโคก อยู่ในพื้นที่หมู่ที่ ๓ ตำบลอากาศ
- ชุมชนที่ ๔ ชุมชนชุมสาย อยู่ในพื้นที่หมู่ที่ ๑,๑๔ ตำบลอากาศ
- ชุมชนที่ ๕ ชุมชนวัดกลางพระแก้ว อยู่ในพื้นที่หมู่ที่ ๑๖,๑๗ ตำบลอากาศ
- ชุมชนที่ ๖ ชุมชนโรงเรียนบ้านอากาศ อยู่ในพื้นที่หมู่ที่ ๙,๑๗ ตำบลอากาศ
- ชุมชนที่ ๗ ชุมชนวัดทุ่ง อยู่ในพื้นที่หมู่ที่ ๒,๑๘ ตำบลอากาศ
- ชุมชนที่ ๘ ชุมชนพรสวรรค์สันติสุข อยู่ในพื้นที่หมู่ที่ ๑๐,๑๕ ตำบลอากาศ
- ชุมชนที่ ๙ ชุมชนนว. (นระวะ) อยู่ในพื้นที่หมู่ที่ ๔,๑๐,๑๕ ตำบลอากาศ
- ชุมชนที่ ๑๐ ชุมชนไต้ฝายน้ำจั้นพัฒนา อยู่ในพื้นที่หมู่ที่ ๔ ตำบลอากาศ
- ชุมชนที่ ๑๑ ชุมชนโนนอุดม อยู่ในพื้นที่หมู่ที่ ๑,๑๔ ตำบลอากาศ
- ชุมชนที่ ๑๒ ชุมชนหงส์ฟ้าพัฒนา อยู่ในพื้นที่หมู่ที่ ๑,๑๔ ตำบลอากาศ
- ชุมชนที่ ๑๓ ชุมชนเจ้าปู่ อยู่ในพื้นที่หมู่ที่ ๑ ตำบลอากาศ
- ชุมชนที่ ๑๔ ชุมชนเศรษฐกิจ อยู่ในพื้นที่หมู่ที่ ๑๗ ตำบลอากาศ
- ชุมชนที่ ๑๕ ชุมชนบัวตูมบัวบาน อยู่ในพื้นที่หมู่ที่ ๑๗ ตำบลอากาศ
- ชุมชนที่ ๑๖ ชุมชนดอนพอกพัฒนา อยู่ในพื้นที่หมู่ที่ ๑๘ ตำบลอากาศ
- ชุมชนที่ ๑๗ ชุมชนอากาศพัฒนา อยู่ในพื้นที่หมู่ที่ ๑๐ ตำบลอากาศ

### ๒.๒ การเลือกตั้ง

เทศบาลตำบลอากาศอำนวย แบ่งเขตเลือกตั้งและจำนวนผู้มีสิทธิเลือกตั้ง ดังนี้

๑. เขตเลือกตั้งนายกเทศมนตรี ถือเป็นเขตเทศบาลเป็นเขตเลือกตั้งและเลือกนายกเทศมนตรี ได้เพียง ๑ คน
๒. เขตเลือกตั้งสมาชิกสภาเทศบาล แบ่งเป็น ๒ เขตเลือกตั้ง เขตละ ๖ คน มีสมาชิกสภาเทศบาลทั้งหมด ๑๒ คน ดังนี้

- เขตเลือกตั้งที่ ๑ มี หมู่ ๒ , ๔ , ๙ , ๑๐ , ๑๕, ๑๗ (บางส่วน) และ ๑๘
- เขตเลือกตั้งที่ ๒ มี หมู่ ๑ , ๓ , ๑๔ , ๑๖ และ ๑๗ (บางส่วน)

๓. จำนวนผู้มีสิทธิเลือกตั้งในเขต รวม ๗,๒๒๘ คน แยกเป็น ชาย ๓,๔๗๑ คน หญิง ๓,๗๕๗ คน

### ๓. ประชากร

#### ๓.๑ ข้อมูลเกี่ยวกับจำนวนประชากร

ตารางข้อมูลเปรียบเทียบย้อนหลัง ๕ ปี และการคาดการณ์ในอนาคต

ปี พ.ศ.	ชาย (คน)	หญิง (คน)	รวม (คน)
๒๕๖๐	๔,๔๐๔	๔,๖๓๔	๙,๐๓๘
๒๕๖๑	๔,๔๑๒	๔,๖๓๗	๙,๐๔๙
๒๕๖๒	๔,๓๘๗	๔,๖๒๖	๙,๐๑๓
๒๕๖๓	๔,๓๗๙	๔,๖๐๕	๘,๙๘๔
๒๕๖๔	๔,๓๖๒	๔,๖๐๘	๘,๙๗๐

#### ๓.๒ ช่วงอายุและจำนวนประชากร

มีประชากรทั้งสิ้น ๘,๙๗๐ คน แยกเป็นชาย ๔,๓๖๒ คน เป็นหญิง ๔,๖๐๘ คน มีจำนวนครัวเรือน ๓,๐๕๑ ครัวเรือน (ข้อมูลประชากรจากสำนักทะเบียนราษฎร์ ณ วันที่ ๑๗ สิงหาคม ๒๕๖๔ )

ช่วงอายุ (ปี)	ชาย (คน)	หญิง (คน)	รวม (คน)
๐ - ๑๐	๔๙๗	๔๗๒	๙๖๙
๑๑ - ๒๐	๕๖๑	๕๓๖	๑,๐๙๗
๒๑ - ๓๐	๖๒๒	๕๔๙	๑,๑๗๑
๓๑ - ๔๐	๕๙๑	๕๗๗	๑,๑๖๘
๔๑ - ๕๐	๗๓๖	๘๐๗	๑,๕๔๓
๕๑ - ๖๐	๖๖๓	๗๓๘	๑,๔๐๑
๖๑ - ๗๐	๓๘๗	๔๙๐	๘๗๗
๗๑ - ๘๐	๒๓๖	๓๐๓	๕๓๙
๘๑ - ๙๐	๖๕	๑๑๘	๑๘๓
๙๑ - ๑๐๐	๒	๑๘	๒๐
๑๐๐ ปี ขึ้นไป	๒	-	๒
รวม	๔,๓๖๒	๔,๖๐๘	๘,๙๗๐

### ๔. สภาพทางสังคม

#### ๔.๑ การศึกษา

สังกัด	ท้องถิ่น	สพป.	สพฐ.	กรมศาสนา	กศน.	รวม
ศูนย์พัฒนาเด็กก่อนวัยเรียน						
๑) จำนวนศูนย์พัฒนาเด็กเล็ก	๑			๑		๒
๒) จำนวนห้องเรียน	๖			๕		๑๑
๓) จำนวนเด็ก	๗๓			๕๗		๑๓๐
๔) จำนวนครู	๕			๓		๘
๕) จำนวนผู้ดูแลเด็ก	๑			๒		๓

สังกัด	ท้องถิ่น	สพป.	สพฐ.	กรมศาสนา	กศน.	รวม
<b>ระดับก่อนประถมศึกษา</b>						
๑) จำนวนโรงเรียน	๑	๑				๒
๒) จำนวนห้องเรียน	๓	๖				๙
๓) จำนวนนักเรียน	๒๗๕	๑๘๓				๔๕๘
๔) จำนวนครู อาจารย์	๑๕	๖				๒๑
๕) จำนวนผู้ดูแลเด็ก	๒					๒
<b>ระดับประถมศึกษา</b>						
๑) จำนวนโรงเรียน		๑			๑	๒
๒) จำนวนห้องเรียน		๓๖			๑	๓๗
๓) จำนวนนักเรียน		๑,๓๓๐			๑๑	๑,๓๔๑
๔) จำนวนครู - อาจารย์		๘๐			๑	๘๑
<b>ระดับมัธยมศึกษา</b>						
๑) จำนวนโรงเรียน			๑		๑	๒
๒) จำนวนห้องเรียน			๕๖		๒	๕๘
๓) จำนวนนักเรียน			๑,๙๓๗		๙๒๘	๒,๘๖๕
๔) จำนวนครู- อาจารย์			๑๑๗		๑๘	๑๓๕

ข้อมูล ณ วันที่ ๑๗ สิงหาคม ๒๕๖๔

#### ๔.๒ สาธารณสุข

๑. โรงพยาบาลในเขตพื้นที่ จำนวน ๑ แห่ง เพียงคนไข้ จำนวน ๙๔ เพียง

๒. ศูนย์บริการสาธารณสุข จำนวน ๑๑ แห่ง

๓. คลินิกเอกชน จำนวน ๔ แห่ง

๔. บุคลากรทางการแพทย์ที่ปฏิบัติหน้าที่ในสถานพยาบาลทุกแห่งในเขตพื้นที่

- แพทย์ จำนวน ๑๒ คน
- พยาบาล จำนวน ๘๕ คน
- ทันตแพทย์ จำนวน ๕ คน
- เภสัชกร จำนวน ๘ คน
- อสม. จำนวน ๓๐๕ คน
- บุคลากรทางการแพทย์ จำนวน ๑๘๖ คน

๕. สาเหตุการเจ็บป่วยที่เข้ารับการรักษา

- อุบัติเหตุ จำนวน ๒,๒๐๓ ราย/ปี
- เจ็บป่วย จำนวน ๓๖,๒๖๒ ราย/ปี
- สาเหตุอื่นๆ จำนวน ๖,๐๔๑ ราย/ปี

๖. สถิติการเจ็บป่วยที่เข้ารับการรักษา ๕ อันดับแรก

- โรคเบาหวาน , โรคความดันโลหิตสูง , โรคระบบกระเพาะอาหาร , โรคระบบทางเดินหายใจและโรคปวดหลังปวดกล้ามเนื้อ

ข้อมูล ณ วันที่ ๒๐ สิงหาคม ๒๕๖๔



#### ๔.๓ อาชญากรรม

สถานีตำรวจภูธร จำนวน ๑ แห่ง ผู้บังคับบัญชา,ตำรวจ จำนวน ๖๕ นาย

##### สถิติคดี ๕ อันดับ

ที่	ข้อหา	ปี ๒๕๖๐		ปี ๒๕๖๑		ปี ๒๕๖๒		ปี ๒๕๖๓		ปี ๒๕๖๔	
		เกิด	เกิด	จับ	จับ	จับ	จับ	จับ	จับ	จับ	จับ
๑	ยาเสพติด	๕๗	๖๐	๘๙	๙๑	๓๙	๔๒	๓๓	๓๕	๙๕	๙๗
๒	ขับซึ่รถขณะเมาสุรา	๓๓	๓๓	๘๔	๘๔	๕๔	๕๔	๘	๘	๓๓	๓๓
๓	ทหารกองเกิน	๑๗	๑๗	๕	๕	๘	๘	๑๖	๑๖	๘	๘
๔	ความผิดเกี่ยวกับทรัพย์สิน	๑๖	๑๔	๘	๗	๖	๒	๑๐	๙	๕	๔
๕	การพนัน	๒	๕	๔	๑๓	๑	๒	๓	๑๕	๒	๓
รวม		๑๒๕	๑๒๙	๑๙๐	๒๐๐	๑๐๘	๑๐๘	๗๐	๘๓	๑๔๓	๑๔๔

#### ๔.๔ ยาเสพติด

##### สถิติปัญหา ยาเสพติดในเขตพื้นที่

ข้อหา	ปี ๒๕๖๐		ปี ๒๕๖๑		ปี ๒๕๖๒		ปี ๒๕๖๓		ปี ๒๕๖๔	
	เกิด	จับ	เกิด	จับ	เกิด	จับ	เกิด	จับ	เกิด	จับ
ผลิตนำเข้า ส่งออก	๒	๒	๑	๑	๐	๐	๑	๑	๑	๑
จำหน่าย/ครอบครองเพื่อจำหน่าย	๑๖	๑๙	๓๖	๓๘	๒๒	๒๕	๒๓	๒๕	๑๔	๑๔
ครอบครอง	๒	๒	๑๑	๑๑	๓	๓	๓	๓	๒๔	๒๖
เสพยาเสพติด	๓๗	๓๗	๔๑	๔๑	๑๔	๑๔	๖	๖	๕๖	๕๖
รวม	๕๗	๖๐	๘๙	๙๑	๓๙	๔๒	๓๓	๓๕	๙๕	๙๗

ข้อมูล ณ วันที่ ๘ กันยายน ๒๕๖๔

#### ๔.๕ การสังคมสงเคราะห์

กองสวัสดิการสังคมของเทศบาลตำบลอากาศอำนวย จะเป็นหน่วยงานหลักในการให้ความช่วยเหลือและดำเนินงานที่เกี่ยวกับการสังคมสงเคราะห์ในพื้นที่ เช่น การประสานหน่วยงานที่เกี่ยวข้องเพื่อให้การช่วยเหลือตามอำนาจหน้าที่ของแต่ละหน่วยงาน

##### สถิติเบี้ยยังชีพในเขตพื้นที่เทศบาลตำบลอากาศอำนวย

ประเภท	ปี ๒๕๖๐		ปี ๒๕๖๑		ปี ๒๕๖๒		ปี ๒๕๖๓		ปี ๒๕๖๔	
	ลงทะเบียน	ตาย	ลงทะเบียน	ตาย	ลงทะเบียน	ตาย	ลงทะเบียน	ตาย	ลงทะเบียน	ตาย
ผู้สูงอายุ ในเขตเทศบาล	๑,๓๘๗	๓๙	๑,๔๔๔	๓๙	๑,๕๑๒	๔๒	๑,๕๗๗	๓๐	๑,๖๑๒	๔๗
ผู้พิการ ในเขตเทศบาล	๑๘๔	๕	๑๙๙	๕	๑๙๖	๖	๒๐๔	๒	๒๑๗	๑๙
ผู้ป่วยเอดส์ ในเขตเทศบาล	๑๙	-	๒๑	-	๒๑	-	๒๑	-	๒๐	๑
รวม	๑,๕๙๐	๔๔	๑,๖๖๔	๔๔	๑,๗๒๙	๔๘	๑,๘๐๒	๓๒	๑,๘๔๙	๖๗

ข้อมูล ณ วันที่ ๑๖ สิงหาคม ๒๕๖๔

## ๕. ระบบบริการพื้นฐาน

### ๕.๑ การคมนาคมขนส่ง

การคมนาคมขนส่งในพื้นที่ส่วนใหญ่ อาศัยการขนส่งทางถนนเป็นหลักเชื่อมโยงระหว่างอำเภอ จังหวัด และอำเภอสู่อำเภอใกล้เคียง ดังนี้

#### ทางหลวงแผ่นดิน

๑. ทางหลวงแผ่นดินหมายเลข ๒๐๙๔ เส้นทางเชื่อมอำเภออากาศอำนวย - อำเภอเขกา
๒. ทางหลวงแผ่นดินหมายเลข ๒๑๗๗ เส้นทางเชื่อมอำเภออากาศอำนวย - อำเภอสรีสงคราม
๓. ทางหลวงแผ่นดินหมายเลข ๒๑๘๕ เส้นทางเชื่อมบ้านเชื่อม - อำเภอนาหว้า
๔. ทางหลวงแผ่นดินหมายเลข ๒๓๐๗ เส้นทางเชื่อมบ้านเชื่อม - อำเภอวานรนิวาส

#### ทางหลวงชนบท

๑. สายอำเภออากาศอำนวย - ปากยาม
๒. สายอำเภออากาศอำนวย - อำเภอวานรนิวาส
๓. สายตำบลนาฮี - นองแวง
๔. สายท่าก้อน - อำเภอคำตากล้า

### ๕.๒ การไฟฟ้า

๑. จำนวนครัวเรือนที่ใช้ไฟฟ้า ๓,๐๕๖ ครัวเรือน
  - ที่อยู่อาศัย จำนวน ๓,๐๔๓ ครัวเรือน
  - การเกษตร จำนวน ๑๓ ครัวเรือน
๒. พื้นที่ที่ได้รับการบริหารไฟฟ้าร้อยละ ๙๕ % ของพื้นที่ทั้งหมด
๓. สถิติการใช้ไฟฟ้า (หน่วยการใช้ไฟฟ้า (วัตต์/เดือน))

เดือน	ปี ๒๕๖๐	ปี ๒๕๖๑	ปี ๒๕๖๒	ปี ๒๕๖๓	ปี ๒๕๖๔	รวม
มกราคม	๓๘๒,๒๒๕	๓๕๓,๗๕๓	๔๐๔,๕๒๔	๔๒๓,๘๕๖	๔๓๐,๒๕๓	๑,๙๙๔,๘๑๑
กุมภาพันธ์	๓๑๒,๑๐๒	๓๔๗,๗๔๓	๓๖๗,๕๖๒	๓๘๓,๕๕๒	๓๗๐,๓๗๗	๑,๗๘๑,๓๓๖
มีนาคม	๓๘๙,๘๓๑	๔๑๙,๔๔๒	๔๘๙,๘๕๓	๔๕๓,๕๘๖	๔๖๐,๐๘๗	๒,๒๑๒,๗๙๙
เมษายน	๔๓๐,๕๘๒	๔๕๕,๑๓๒	๕๕๒,๗๗๕	๕๐๑,๐๙๖	๕๒๖,๑๕๐	๒,๔๖๕,๗๓๕
มิถุนายน	๔๕๙,๓๗๕	๔๖๓,๙๕๔	๕๕๖,๓๔๒	๕๗๘,๕๙๙	๖๐๗,๕๒๙	๒,๖๖๕,๗๙๙
พฤษภาคม	๔๘๘,๑๒๓	๔๘๕,๑๕๔	๕๗๑,๖๑๖	๕๗๓,๗๙๕	๖๐๒,๔๘๕	๒,๖๘๑,๑๗๓
กรกฎาคม	๔๒๙,๒๕๕	๔๙๔,๙๗๓	๕๖๙,๒๑๙	๕๗๑,๓๘๒	๕๙๙,๙๕๑	๒,๖๖๔,๗๘๐
สิงหาคม	๔๔๘,๗๙๒	๔๓๓,๒๕๔	๔๓๗,๖๘๖	๕๔๘,๕๔๙	๕๗๕,๙๗๕	๒,๔๔๔,๒๕๖
กันยายน	๔๖๒,๔๖๓	๔๔๔,๑๔๔	๔๘๐,๙๔๑	๕๓๓,๑๙๘	๕๕๙,๘๕๘	๒,๔๘๐,๖๐๔
ตุลาคม	๔๕๙,๔๖๙	๕๐๔,๓๘๒	๕๑๓,๙๔๘	๕๑๓,๕๔๙	๕๓๙,๒๒๖	๒,๕๓๐,๕๗๔
พฤศจิกายน	๓๙๑,๐๔๔	๔๓๑,๓๖๐	๔๕๗,๙๗๒	๔๑๔,๖๗๐	๔๓๕,๔๐๓	๒,๑๓๐,๔๔๙
ธันวาคม	๓๘๙,๒๒๒	๔๒๕,๐๖๗	๓๙๑,๒๖๕	๔๒๕,๓๒๓	๔๔๖,๕๘๙	๒,๐๗๗,๔๕๖
<b>รวม</b>	<b>๕,๐๐๒,๖๗๓</b>	<b>๕,๒๕๘,๓๕๘</b>	<b>๕,๗๙๓,๗๐๓</b>	<b>๕,๙๒๑,๑๕๕</b>	<b>๖,๑๕๓,๘๘๓</b>	<b>๒๘,๑๒๙,๗๗๒</b>

ข้อมูล ณ วันที่ ๒๐ สิงหาคม ๒๕๖๔

### ๕.๓ การประปา

๑. จำนวนครัวเรือนที่ใช้น้ำประปา ๑,๐๒๒ หลังคาเรือน
๒. หน่วยงานเจ้าของกิจการประปา ๑ หน่วยงาน
๓. น้ำประปาที่ผลิตได้ ๑,๐๐๐ ลบ.ม./วัน และน้ำประปาที่ใช้เฉลี่ย ๙๗๐ ลบ.ม./วัน

## ๔. สถิติการใช้น้ำประปา

ปี	ผู้ใช้น้ำ (ครัวเรือน)	ปริมาณการผลิต (ลบ.ม.)	ปริมาณน้ำจำหน่าย (ลบ.ม.)	หมายเหตุ
๒๕๖๐	๙๔๒	๒๒๐,๒๙๒	๑๔๔,๐๐๔	
๒๕๖๑	๙๔๕	๒๐๑,๐๕๓	๑๕๐,๐๗๓	
๒๕๖๒	๑,๐๐๖	๒๒๓,๖๕๕	๑๖๑,๑๒๓	
๒๕๖๓	๑,๐๑๔	๒๒๘,๒๙๘	๑๖๒,๘๖๐	
๒๕๖๔	๑,๐๒๒	๑๗๕,๓๖๕	๑๓๒,๘๗๕	กรกฎาคม ๒๕๖๔

ข้อมูล ณ วันที่ ๑๘ สิงหาคม ๒๕๖๔

## ๕.๔ โทรศัพท์

- จำนวนโทรศัพท์ส่วนบุคคลในพื้นที่ ๕๓๒ หมายเลข
- จำนวนชุมสายโทรศัพท์ในเขตพื้นที่ ๑ แห่ง

## ๕.๕ ระบบโลจิสติกส์(Logistics)หรือการขนส่ง จำนวน ๓ แห่ง ได้แก่

- ไปรษณีย์ไทย , Kerry Express และ J&T Express

## ๖. ระบบเศรษฐกิจ

## ๖.๑ การเกษตร

ประชากรในเขตเทศบาลส่วนใหญ่ประกอบอาชีพเกษตรกรรม โดยมีพื้นที่ในการเกษตรกรรม ๑,๘๗๑ ไร่ พื้นที่เกษตรของประชากรในเขตเทศบาลส่วนใหญ่อยู่นอกเขตเทศบาล จำนวนครัวเรือนในภาคเกษตร ๑,๖๐๐ หลังคาเรือน มีผลผลิตทางการเกษตรที่สำคัญ คือ ข้าว นอกจากการใช้ที่ดินในการปลูกข้าวนาปีแล้วในฤดูแล้งหลังการเก็บเกี่ยวมีการปลูกข้าวนาปรัง พื้นที่ ๑,๖๐๐ ไร่ ปลูกข้าวโพดหวาน ๔๐ ไร่ พืชผัก ๓๓๒ ไร่ นอกจากนั้นมีการใช้ที่ดินปลูกไม้ผล เช่น มะม่วง มะพร้าว ขนุน เป็นบางพื้นที่ มีการดำเนินการใช้ที่ดินในการจัดทำไร่นาสวนผสม ขุดบ่อเลี้ยงปลา นอกจากนั้นพื้นที่บางส่วนมีการปลูกไม้เพื่อการใช้สอยและจำหน่าย

หลังฤดูเก็บเกี่ยวข้าวนาปีแล้ว เกษตรกรในเขตตำบลอากาศ คือ หมู่ ๓ , ๔, ๑๕ มีการปลูกข้าวนาปรังเพื่อบริโภคและจำหน่าย หมู่ ๑๔ ปลูกข้าวโพดฝักสดจำหน่าย นอกจากนั้นเกษตรกรยังมีการจัดทำระบบไร่นาสวนผสมซึ่งเป็นการเกษตรที่ดำเนินการอย่างต่อเนื่อง

## ๖.๒ การประมง

เดิมเกษตรกรในเขตเทศบาลส่วนใหญ่มีการจับปลาตามแหล่งน้ำธรรมชาติ ซึ่งมีปริมาณมากมาบริโภคและจำหน่าย ซึ่งปัจจุบันปลาธรรมชาติเริ่มลดน้อยลง เกษตรกรเริ่มมีการเลี้ยงปลาในบ่อ ซึ่งมีบ่อเลี้ยงไว้จำหน่ายและบริโภคในครัวเรือน ปลาที่เลี้ยง ได้แก่ ปลานิล , ปลาตะเพียนและปลาไน

## ๖.๓ การปศุสัตว์

เกษตรกรในเขตเทศบาลมีการเลี้ยงกระบือและโคพื้นเมืองเป็นจำนวนมาก ต่อมามีการเลี้ยงโคขุน โคเนื้อสำหรับภายในครัวเรือนมีการเลี้ยงไก่, เป็ด ส่วนใหญ่จะเลี้ยงเพื่อบริโภค พันธุ์ไก่ ๙๕% เป็นไก่พื้นเมือง ส่วนเป็ดนั้นมีการเลี้ยงเปิดเทศเป็นส่วนใหญ่

## ๖.๔ การบริการ

นอกจากประชากรในเขตเทศบาลจะทำเกษตรกรรมแล้ว ยังมีกิจการพาณิชย์กรรมโดยมีพื้นที่ประมาณ ๒๙๗ ไร่ มีการบริการทั่วไป เป็นแบบธุรกิจขนาดเล็ก ได้แก่ ร้านตัดผม ร้านนวดแผนไทย ล้างรถ ฯ

## ๖.๕ การท่องเที่ยว

เทศบาลตำบลอากาศอำนวย มีประเพณีท้องถิ่นที่จัดเป็นประจำทุกปี คือ ประเพณีแข่งเรือ ไหลเรือไฟ ไหว้พระแก้วคู่บ้าน หรือเรียกอีกอย่างหนึ่งตามภาษาพื้นบ้าน คือ บุญเดือนสิบซึ่งจัดได้ว่าเป็นประเพณีที่มีประชาชนทั่วไปตลอดจนนักท่องเที่ยวจากต่างถิ่นมาร่วมงานอย่างคับคั่งมีจำนวนนักท่องเที่ยวในแต่ละปีหลายหมื่นคน และมีเงินหมุนเวียนจากการจัดกิจกรรมดังกล่าว หลายล้านบาท ทำให้ชุมชนได้รับผลทางด้านเศรษฐกิจทางอ้อมและเป็นการกระจายรายได้ให้กับราษฎรอีกทางหนึ่ง

## ๖.๖ การอุตสาหกรรม

เป็นการประกอบอุตสาหกรรมขนาดย่อมหรืออุตสาหกรรมในครัวเรือน เช่น ทอผ้าคราม ผ้ามัดหมี่

## ๖.๗ การพาณิชย์และกลุ่มอาชีพ

ในเขตเทศบาลตำบลอากาศอำนวย มีบริษัท ห้างหุ้นส่วนจำกัด ประมาณ ๑๙ แห่ง, ร้านค้าทั่วไป ประมาณ ๔๒๙ แห่ง และร้านจำหน่ายอาหาร ๓๒ แห่ง บริเวณถนนสายหลักถนนราษฎร์พัฒนา และไทยพาณิชย์ มีการประกอบการค้า ด้านพาณิชย์กรรม เป็นจำนวนมาก ชุมชนเทศบาลตำบลอากาศอำนวย เป็นศูนย์กลางทางการค้า ในส่วนของสินค้าอุปโภคบริโภค เช่น ร้านขายของเบ็ดเตล็ด ร้านอาหาร เป็นชุมชนที่เหมาะสมแก่การค้า การลงทุน ในอนาคตคาดว่าจะมีการเติบโตทางด้านเศรษฐกิจ และมีการก่อสร้างอาคารพาณิชย์เพิ่มขึ้น

## ๖.๘ แรงงาน

แรงงานในครัวเรือนโดยเฉลี่ย ๓ คน/ครัวเรือน โดยมีค่าแรงงาน ๒๕๐-๓๗๐ บาท/คน/วัน มีการจ้างแรงงานในชุมชนร้อยละ ๗๐ และแรงงานภายนอกหมู่บ้าน ร้อยละ ๓๐ มีการเคลื่อนย้ายแรงงานไปทำงานต่างจังหวัด ร้อยละ ๑๕

## ๗. ศาสนา ประเพณี วัฒนธรรม

### ๗.๑ การนับถือศาสนา

๑. ผู้นับถือศาสนาพุทธ ร้อยละ ๙๙.๙๕ ของจำนวนประชากรทั้งหมดในเขตเทศบาล มีวัด จำนวน ๖ วัด
๒. ผู้นับถือศาสนาอิสลาม ร้อยละ ๐.๐๑ ของจำนวนประชากรทั้งหมดในเขตเทศบาล มีมัสยิด จำนวน - แห่ง
๓. ผู้นับถือศาสนาคริสต์ ร้อยละ ๐.๐๓ ของจำนวนประชากรทั้งหมดในเขตเทศบาล มีโบสถ์คริสต์จำนวน - แห่ง
๔. ผู้นับถือศาสนาอื่น ร้อยละ ๐.๐๐๑ ของจำนวนประชากรทั้งหมดในเขตเทศบาล

### ๗.๒ ประเพณีและงานประจำปี

อำเภออากาศอำนวย มีประเพณีดั้งเดิมที่สำคัญและจัดให้มีขึ้นทุกปี คือ

๑. ประเพณีการเล่นกลองเลง หรือรำโย้ยกลองเลง ประมาณเดือนธันวาคม-กุมภาพันธ์ ของทุกปี มีกิจกรรมสังเขป คือ จัดงานบุญพระเวส การแข่งขันกลองเลง
๒. ประเพณีบุญข้าวสาก ไหลห่านบูชาไฟ ประมาณเดือนกันยายน (วันเพ็ญเดือนสิบ) กิจกรรมสังเขป การละเล่นพื้นบ้าน การแข่งขันเรือ การไหลเรือไฟตามลำน้ำยาม
๓. ประเพณีเอาบุญทุ่ง ประมาณเดือนธันวาคม หรือปลายฤดูเก็บเกี่ยว กิจกรรมสังเขป การละเล่นพื้นบ้าน ทำบุญเลี้ยงพระ ร่วมกันรับประทานอาหาร
๔. ประเพณีเลี้ยงเจ้าปู่ หรือประเพณีเลี้ยงปู่ตาเดือนหกขึ้นหกค่ำของทุกปี กิจกรรมสังเขป คือ การรวมตัวกันของชาวบ้านเพื่อเซ่นไหว้เจ้าปู่ขอให้คุ้มครอง และในช่วงวันตรุษจีนชาวจีนในอำเภออากาศอำนวยก็จะเลี้ยงฉลองให้กับเจ้าปู่อีกครั้ง

### ๗.๓ ภูมิปัญญาท้องถิ่น ภาษาถิ่น

เนื่องจากในเขตอำเภออากาศอำนวยประกอบด้วยบุคคลเชื้อชาติไทย สัญชาติไทย โดยสืบเชื้อสายมาจากเผ่าต่างๆ ดังนี้ เผ่าโย้ย เผ่าย้อ เผ่าลาว เผ่าภูไท แต่ประชากรส่วนใหญ่ที่อาศัยอยู่ในเขตเทศบาลเป็นเผ่าโย้ย ภาษาถิ่นที่ใช้กันส่วนใหญ่จึงใช้ภาษาโย้ยเป็นหลัก

### ๗.๔ สินค้าพื้นเมืองและของที่ระลึก

สินค้าพื้นเมืองและของที่ระลึกที่ขึ้นชื่อได้แก่ ผ้าคราม และผ้ามัดหมี่

## ๘. ทรัพยากรธรรมชาติ

### ๘.๑ น้ำ

#### ๑. หนองบึง จำนวน ๓ แห่ง ได้แก่

(๑.๑) หนองน้ำจัน คิดเป็นพื้นที่กักเก็บน้ำประมาณ ๔,๖๑๐,๖๒๕ ลบ.ม.อยู่ในพื้นที่ ตำบลอากาศและเทศบาลตำบลอากาศอำนวย

(๑.๒) หนองสบห้วย คิดเป็นพื้นที่กักเก็บน้ำประมาณ ๖๓๗,๘๐๐ ลบ.ม.อยู่ในพื้นที่ ตำบลอากาศและเทศบาลตำบลอากาศอำนวย

(๑.๓) หนองบักตุ อยู่ในพื้นที่เทศบาลตำบลอากาศอำนวย

#### ๒. คลอง ลำธาร ห้วย จำนวน ๒ แห่ง ได้แก่

(๒.๑) ห้วยน้ำจัน

(๒.๒) ห้วยแสง

### ๘.๒ ป่าไม้

พื้นที่อำเภออากาศอำนวย ส่วนใหญ่จะเป็นป่าบุ่งป่าทาม ซึ่งจะพบทั่วไปในบริเวณชายฝั่งลำน้ำซึ่งเป็นที่ราบลุ่มน้ำท่วม โดยเฉพาะในเขตลำน้ำยาม จะพบพื้นที่ป่าบุ่งหลายแห่งบางแห่งจะเป็นพื้นที่ที่กว้างใหญ่ นับเป็นพื้นที่ป่าแห่งนี้แต่เดิมชาวบ้านใช้เป็นที่ทำปลาในฤดูฝน ในฤดูแล้งพื้นที่จะเป็นป่าทามใช้เลี้ยงวัว กระบือ ส่วนพื้นที่ป่าบุ่งใช้เป็นพื้นที่แหล่งหาอาหารตามธรรมชาติทั้ง พืชและสัตว์

### ๘.๓ ทรัพยากรธรรมชาติที่สำคัญขององค์กรปกครองส่วนท้องถิ่น

พื้นที่ในเขตเทศบาลตำบลอากาศอำนวย ส่วนมากเป็นที่อยู่อาศัย ที่ดินสำหรับเพาะปลูก ที่ดินประเภทสถาบันการศึกษา ศาสนา สถานที่ ที่ดินประเภทมีไว้เพื่อนันทนาการและการรักษาคุณภาพสิ่งแวดล้อมและพาณิชยกรรมตามลำดับ ทรัพยากรธรรมชาติในเขตพื้นที่จึงมักจะพบปัญหาในเรื่องของความเสื่อมโทรมของสภาพแวดล้อม อันเกิดจากปัญหาน้ำเน่าเสีย ขาดระบบระบายน้ำที่ถูกหลักสุขาภิบาล การทิ้งขยะไม่เป็นที่ ประชาชนขาดจิตสำนึกในการรักษาสภาพแวดล้อม เทศบาลได้ดำเนินการในส่วนของการจัดการทรัพยากรธรรมชาติและสิ่งแวดล้อม การรณรงค์การใช้ประโยชน์จากลำน้ำยาม การรักษาไม่ให้น้ำเน่าเสีย การกำจัดขยะมูลฝอย การส่งเสริมให้มีการปลูกต้นไม้ทดแทน ปัญหาในช่วงระยะเวลาที่ผ่านมา จะมีปัญหาในส่วนของการระบายน้ำเสียจากชุมชน น้ำท่วมขังในหน้าฝนหรือเวลาฝนตกหนัก ดังนั้น จึงมีความต้องการที่จะจัดระบบระบายน้ำการจัดการขยะมูลฝอยอย่างถูกวิธีการปรับปรุงสภาพแวดล้อมในเรื่องของสวนสาธารณะ การจัดระเบียบชุมชน สังคมให้น่าอยู่ ในปัจจุบันปัญหานี้จะมีอยู่และกลายเป็นปัญหาในอนาคต จึงจำเป็นต้องมีการวางแผนที่ดีเพื่อให้สามารถแก้ไขปัญหาได้อย่างเป็นระบบ



**กรอบอัตรากำลัง ๓ ปี ระหว่างปีงบประมาณ ๒๕๖๔ - ๒๕๖๖**

ส่วนราชการ	กรอบ อัตรากำลัง เดิม	อัตราตำแหน่งที่คาดว่าจะต้อง ใช้ในช่วงระยะเวลา ๓ ปี ข้างหน้า			เพิ่ม/ลด			หมายเหตุ
		๒๕๖๔	๒๕๖๕	๒๕๖๖	๒๕๖๔	๒๕๖๕	๒๕๖๖	
		นักบริหารงานท้องถิ่น ระดับกลาง (ปลัดเทศบาลตำบล อากาศอำนวย)	๑	๑	๑	๑	-	
นักบริหารงานท้องถิ่น ระดับต้น (รองปลัดเทศบาลตำบล อากาศอำนวย)	๑	๑	๑	๑	-	-	-	
<b>สำนักปลัดเทศบาล</b>								
นักบริหารงานทั่วไป ระดับกลาง(หัวหน้าสำนัก ปลัดเทศบาล)	๑	๑	๑	๑	-	-	-	
นักบริหารงานทั่วไป ระดับต้น (หัวหน้าฝ่ายปกครอง)	๑	๑	๑	๑	-	-	-	
นักบริหารงานทั่วไป ระดับต้น (หัวหน้าฝ่ายอำนวยการ)	๑	๑	๑	๑	-	-	-	
นักจัดการงานทั่วไปปฏิบัติการ/ชำนาญการ	๑	๑	๑	๑	-	-	-	
นิติกร ปฏิบัติการ/ชำนาญการ	๑	๑	๑	๑	-	-	-	
นักทรัพยากรบุคคลปฏิบัติการ/ชำนาญการ	๑	๑	๑	๑	-	-	-	
นักจัดการงานทะเบียนและบัตรปฏิบัติการ/ชำนาญการ	๑	๑	๑	๑	-	-	-	
นักจัดการงานเทศกิจปฏิบัติการ/ชำนาญการ	๑	๑	๑	๑	-	-	-	
เจ้าพนักงานธุรการปฏิบัติงาน/ชำนาญงาน	๒	๒	๒	๒	-	-	-	
เจ้าพนักงานป้องกันและบรรเทาสาธารณภัยปฏิบัติงาน/ ชำนาญงาน	๑	๑	๑	๑	-	-	-	
<b><u>พนักงานจ้างตามภารกิจ</u></b>								
ผู้ช่วยเจ้าพนักงานธุรการ (คุณวุฒิ)	๑	๑	๑	๑	-	-	-	
ผู้ช่วยเจ้าพนักงานเทศกิจ (คุณวุฒิ)	๓	๓	๓	๓	-	-	-	
พนักงานขับรถยนต์ (ทักษะ)	๔	๔	๔	๔	-	-	-	
พนักงานเทศกิจ (ทักษะ)	๑	๑	๑	๑	-	-	-	
พนักงานวิทย์ (ทักษะ)	๑	๑	๑	๑	-	-	-	
คนสวน (ทักษะ)	๒	๒	๒	๒	-	-	-	
พนักงานดับเพลิง (ทักษะ)	๒	๒	๒	๒	-	-	-	
<b><u>พนักงานจ้างทั่วไป</u></b>								
คนงาน	๔	๔	๓	๔	-	-	-	
พนักงานขับรถยนต์	๓	๓	๓	๓	-	-	-	
พนักงานดับเพลิง	๒	๒	๒	๒	-	-	-	

ส่วนราชการ	กรอบ อัตรา กำลัง เดิม	อัตราตำแหน่งที่คาดว่าจะต้อง ใช้ในช่วงระยะเวลา ๓ ปี ข้างหน้า			เพิ่ม/ลด			หมายเหตุ
		๒๕๖๔	๒๕๖๕	๒๕๖๖	๒๕๖๔	๒๕๖๕	๒๕๖๖	
<b>กองคลัง</b>								
นักบริหารงานการคลัง ระดับกลาง (ผู้อำนวยการกองคลัง)	๑	๑	๑	๑	-	-	-	
นักบริหารงานการคลัง ระดับต้น (หัวหน้าฝ่ายบริหารงาน คลัง)	๑	๑	๑	๑	-	-	-	
นักบริหารงานการคลัง ระดับต้น (หัวหน้าฝ่ายพัฒนา รายได้)	๑	๑	๑	๑	-	-	-	
นักวิชาการเงินและบัญชีปฏิบัติการ/ชำนาญการ	๑	๑	๑	๑	-	-	-	
นักวิชาการพัสดุปฏิบัติการ/ชำนาญการ	๑	๑	๑	๑	-	-	-	
นักวิชาการจัดเก็บรายได้ปฏิบัติการ/ชำนาญการ	๑	๑	๑	๑	-	-	-	
เจ้าพนักงานพัสดุปฏิบัติงาน/ชำนาญงาน	๑	๑	๑	๑	-	-	-	
<b><u>พนักงานจ้างตามภารกิจ</u></b>								
ผู้ช่วยเจ้าพนักงานการเงินและบัญชี (คุณวุฒิ)	๑	๓	๓	๓	+๒			เพิ่ม ๒
ผู้ช่วยเจ้าพนักงานจัดเก็บรายได้ (คุณวุฒิ)	๑	๑	๑	๑	-	-	-	
ผู้ช่วยนายช่างสำรวจ (คุณวุฒิ)	๑	๑	๑	๑	-	-	-	
<b><u>พนักงานจ้างทั่วไป</u></b>								
คนงาน	๔	๔	๔	๔	-	-	-	
<b>กองช่าง</b>								
นักบริหารงานช่าง ระดับกลาง (ผู้อำนวยการกองช่าง)	๑	๑	๑	๑	-	-	-	
นักบริหารงานช่าง ระดับต้น (หัวหน้าฝ่ายแบบแผนและ ก่อสร้าง)	๑	๑	๑	๑	-	-	-	ว่าง ๑
นักบริหารงานช่าง ระดับต้น (หัวหน้าฝ่ายการโยธา)	๑	๑	๑	๑	-	-	-	
นักจัดการงานทั่วไปปฏิบัติการ/ชำนาญการ	๑	๑	๑	๑	-	-	-	
วิศวกรโยธาปฏิบัติการ/ชำนาญการ	๑	๑	๑	๑	-	-	-	
นายช่างโยธาปฏิบัติงาน/ชำนาญงาน	๑	๑	๑	๑	-	-	-	
นายช่างเขียนแบบปฏิบัติงาน/ชำนาญงาน	๑	๑	๑	๑	-	-	-	ว่าง
<b><u>พนักงานจ้างตามภารกิจ</u></b>								
พนักงานขับรถยนต์ (ทักษะ)	๒	๒	๒	๒	-	-	-	
ผู้ช่วยนายช่างไฟฟ้า (คุณวุฒิ)	๑	๑	๑	๑	-	-	-	
<b><u>พนักงานจ้างทั่วไป</u></b>								
คนงาน	๒	๒	๒	๒	-	-	-	



ส่วนราชการ	กรอบ อัตรา กำลัง เดิม	อัตราตำแหน่งที่คาดว่าจะต้อง ใช้ในช่วงระยะเวลา ๓ ปี ข้างหน้า			เพิ่ม/ลด			หมายเหตุ
		๒๕๖๔	๒๕๖๕	๒๕๖๖	๒๕๖๔	๒๕๖๕	๒๕๖๖	
<b>กองสาธารณสุขและสิ่งแวดล้อม</b>								
นักบริหารงานสาธารณสุขและสิ่งแวดล้อม ระดับต้น (ผู้อำนวยการกองสาธารณสุขและสิ่งแวดล้อม)	๑	๑	๑	๑	-	-	-	
นักบริหารงานสาธารณสุขและสิ่งแวดล้อม ระดับต้น (หัวหน้าฝ่ายบริหารงานสาธารณสุข)	๑	๑	๑	๑	-	-	-	ว่าง ๑
นักบริหารงานสาธารณสุขและสิ่งแวดล้อม ระดับต้น (หัวหน้าฝ่ายบริการสาธารณสุข)	๑	๑	๑	๑	-	-	-	ว่าง ๑
นักวิชาการสาขาภิบาลปฏิบัติการ/ชำนาญการ	๑	๑	๑	๑	-	-	-	
นักจัดการงานทั่วไปปฏิบัติการ/ชำนาญการ	๑	๑	๑	๑	-	-	-	
สัตวแพทย์ปฏิบัติงาน/ชำนาญงาน	๑	๑	๑	๑	-	-	-	
<b><u>พนักงานจ้างตามภารกิจ</u></b>								
พนักงานขับรถยนต์ (ทักษะ)	๒	๒	๒	๒	-	-	-	
คนงานประจำโรงฆ่าสัตว์ (ทักษะ)	๑	๑	๑	๑	-	-	-	
<b><u>พนักงานจ้างทั่วไป</u></b>								
คนงาน	๕	๕	๕	๕	-	-	-	
พนักงานขับรถยนต์	๔	๔	๔	๔	-	-	-	
คนงานประจำรถขยะ	๗	๗	๗	๗	-	-	-	
คนงานประจำโรงฆ่าสัตว์	๑	๑	๑	๑	-	-	-	
<b>กองยุทธศาสตร์และงบประมาณ</b>								
นักบริหารงานทั่วไป ระดับต้น (ผู้อำนวยการกอง ยุทธศาสตร์และงบประมาณ)	๑	๑	๑	๑	-	-	-	
นักบริหารงานทั่วไป ระดับต้น (หัวหน้าฝ่ายแผนงานและ งบประมาณ)	๑	๑	๑	๑	-	-	-	
นักบริหารงานทั่วไป ระดับต้น (หัวหน้าฝ่ายบริการและ เผยแพร่วิชาการ)	๑	๑	๑	๑	-	-	-	ว่าง ๑
นักวิเคราะห์นโยบายและแผนปฏิบัติการ/ชำนาญการ	๑	๑	๑	๑	-	-	-	
นักจัดการงานทั่วไปปฏิบัติการ/ชำนาญการ	๑	๑	๑	๑	-	-	-	
นักวิชาการคอมพิวเตอร์ปฏิบัติการ/ชำนาญการ	๑	๑	๑	๑	-	-	-	
<b><u>พนักงานจ้างทั่วไป</u></b>								
คนงาน	๒	๒	๒	๒	-	-	-	

ส่วนราชการ	กรอบ อัตรา กำลัง เดิม	อัตราตำแหน่งที่คาดว่าจะต้อง ใช้ในช่วงระยะเวลา ๓ ปี ข้างหน้า			เพิ่ม/ลด			หมายเหตุ
		๒๕๖๔	๒๕๖๕	๒๕๖๖	๒๕๖๔	๒๕๖๕	๒๕๖๖	
<b>กองการศึกษา</b>								
นักบริหารงานการศึกษา ระดับกลาง (ผู้อำนวยการ กองการศึกษา)	๑	๑	๑	๑	-	-	-	
นักบริหารงานการศึกษา ระดับต้น (หัวหน้าฝ่ายบริหาร การศึกษา)	๑	๑	๑	๑	-	-	-	ว่าง ๑
นักบริหารงานการศึกษา ระดับต้น (หัวหน้าฝ่าย ส่งเสริมการศึกษา ศาสนา และวัฒนธรรม)	๑	๑	๑	๑	-	-	-	
นักวิชาการศึกษาปฏิบัติการ/ชำนาญการ	๒	๒	๒	๒	-	-	-	
<b>พนักงานจ้างตามภารกิจ</b>								
ผู้ช่วยเจ้าพนักงานการเงินและบัญชี (คุณวุฒิ)	๑	๑	-	-	-๑			ยุบเลิก
ผู้ช่วยบรรณารักษ์ (คุณวุฒิ)	๑	๑	๑	๑	-	-	-	
<b>พนักงานจ้างทั่วไป</b>								
คนงาน	๑	๑	๑	๑		-	-	
<b>โรงเรียนเทศบาลอากาศอำนวย(ชุมชนอุปถัมภ์)</b>								
ผู้อำนวยการโรงเรียน	๑	๑	๑	๑				
รองผู้อำนวยการโรงเรียน	๑	๑	๑	๑				
ครู	๑๒	๑๒	๑๒	๑๒				
ครูผู้ช่วย	๑	๑	๑	๑				ว่าง ๑
ครูผู้ช่วย วิชาเอกคอมพิวเตอร์ศึกษา	-	๑	๑	๑			รอ กสศ.จัดสรร	
ครูผู้ช่วย วิชาเอกนาฏศิลป์	-	๑	๑	๑			รอ กสศ.จัดสรร	
ครูผู้ช่วย วิชาเอกอังกฤษ	-	๑	๑	๑			รอ กสศ.จัดสรร	
<b>พนักงานจ้างภารกิจ</b>								
ผู้ช่วยเจ้าพนักงานการเงินและบัญชี (คุณวุฒิ)	๑	๑	๑	๑				
ผู้ช่วยครู (คุณวุฒิ)	๒	๒	๒	๒				
<b>พนักงานจ้างทั่วไป</b>								
คนงาน	๑	๑	๑	๑				
ภารโรง	๑	๑	๑	๑				
<b>ศูนย์พัฒนาเด็กเล็กเทศบาลตำบลอากาศอำนวย</b>								
ครู	๕	๕	๕	๕				
<b>พนักงานจ้างตามภารกิจ</b>								
ผู้ช่วยเจ้าพนักงานการเงินและบัญชี (คุณวุฒิ)	๑	๑	-	-	-๑			ยุบเลิก
แม่ครัว (ทักษะ)	๑	๑	๑	๑				
ผู้ดูแลเด็ก (ทักษะ)	๑	๑	๑	๑				

ส่วนราชการ	กรอบ อัตรา กำลัง เดิม	อัตราตำแหน่งที่คาดว่าจะต้อง ใช้ในช่วงระยะเวลา ๓ ปี ข้างหน้า			เพิ่ม/ลด			หมายเหตุ
		๒๕๖๔	๒๕๖๕	๒๕๖๖	๒๕๖๕	๒๕๖๔	๒๕๖๖	
ศูนย์อบรมเด็กก่อนเกณฑ์ในวัด วัดทุ่ง								
ครู	๓	๓	๓	๓	}	}	}	อัตราจัดสรรจาก กสธ.
<u>พนักงานจ้างตามภารกิจ</u>								
ผู้ดูแลเด็ก (ทักษะ)	๑	๑	๑	๑				
<u>พนักงานจ้างทั่วไป</u>								
ผู้ดูแลเด็ก	๑	๑	๑	๑				
แม่ครัว	๑	๑	๑	๑				
คนงาน	๑	๑	๑	๑				
กองสวัสดิการสังคม								
นักบริหารงานสวัสดิการสังคม ระดับต้น (ผู้อำนวยการ กองสวัสดิการสังคม)	๑	๑	๑	๑	-	-	-	
นักบริหารงานสวัสดิการสังคม ระดับต้น (หัวหน้าฝ่าย สังคมสงเคราะห์)	๑	๑	๑	๑	-	-	-	
นักพัฒนาชุมชนปฏิบัติการ/ชำนาญการ	๑	๑	๑	๑	-	-	-	
เจ้าพนักงานธุรการปฏิบัติงาน/ชำนาญงาน	๑	๑	๑	๑	-	-	-	
หน่วยตรวจสอบภายใน								
นักวิชาการตรวจสอบภายใน ปฏิบัติการ/ชำนาญการ	๑	๑	๑	๑	-	-	-	
พนักงานเทศบาล	๔๙	๔๙	๔๙	๔๙				ว่าง ๗
พนักงานครูเทศบาล	๒๙	๒๙	๒๙	๒๙				ว่าง ๔
พนักงานจ้าง	๗๐	๗๐	๗๐	๗๐				
รวม	๑๔๘	๑๔๘	๑๔๘	๑๔๘				

ข้อมูล ณ วันที่ ๑๖ เมษายน ๒๕๖๔

## การจัดเก็บข้อมูลพื้นฐานของเทศบาล ปี ๒๕๖๒

เทศบาลตำบลอากาศอำนวย ได้ดำเนินการจัดเก็บข้อมูลพื้นฐานเทศบาล ปี ๒๕๖๒ ดังนี้

## สรุปผลการจัดเก็บข้อมูลพื้นฐาน ปี ๒๕๖๒ ระดับตำบล

ตัวชี้วัด	จำนวนที่ สำรวจทั้งหมด	ไม่ผ่านเกณฑ์ จำนวน	ร้อยละ
<b>หมวดที่ ๑ สุขภาพดี (คนไทยมีสุขภาพและอนามัยดี) มี ๗ ตัวชี้วัด</b>			
๑. เด็กแรกเกิดมีน้ำหนักไม่ต่ำกว่า ๒,๕๐๐ กรัม	๒๐ คน	- คน	-
๒. เด็กแรกเกิดได้กินนมแม่อย่างเดียวอย่างน้อย ๖ เดือนแรกติดต่อกัน	๗ คน	- คน	-
๓. เด็กแรกเกิดถึง ๑๒ ปี ได้รับการฉีดวัคซีนป้องกันโรคครบตามตาราง สร้างเสริมภูมิคุ้มกันโรค	๘๕๑ คน	- คน	-
๔. คริวเรือนกินอาหารถูกสุขลักษณะ ปลอดภัย และได้มาตรฐาน	๒,๔๒๐ คร.	- คร.	-
๕. คริวเรือนมีการใช้ยาเพื่อบำบัด บรรเทาอาการเจ็บป่วยเบื้องต้น อย่างเหมาะสม	๒,๔๒๐ คร.	- คร.	-
๖. คนอายุ ๓๕ ปีขึ้นไป ได้รับการตรวจสุขภาพประจำปี	๔,๕๘๖ คน	- คน	-
๗. คนอายุ ๖ ปีขึ้นไป ออกกำลังกายอย่างน้อยสัปดาห์ละ ๓ วันๆ ละ ๓๐ นาที	๗,๐๖๕ คน	๒ คน	๐.๐๓
<b>หมวดที่ ๒ สภาพแวดล้อม มี ๗ ตัวชี้วัด</b>			
๘. คริวเรือนมีความมั่นคงในที่อยู่อาศัย และบ้านมีสภาพคงทนถาวร	๒,๔๒๐ คร.	- คร.	-
๙. คริวเรือนมีน้ำสะอาดสำหรับดื่มและบริโภคเพียงพอตลอดปี อย่างน้อยคนละ ๕ ลิตรต่อวัน	๒,๔๒๐ คร.	- คร.	-
๑๐. คริวเรือนมีน้ำใช้เพียงพอตลอดปี อย่างน้อยคนละ ๔๕ ลิตรต่อวัน	๒,๔๒๐ คร.	- คร.	-
๑๑. คริวเรือนมีการจัดบ้านเรือนเป็นระเบียบเรียบร้อย สะอาด ถูกสุขลักษณะ	๒,๔๒๐ คร.	- คร.	-
๑๒. คริวเรือนไม่ถูกรบกวนจากมลพิษ	๒,๔๒๐ คร.	- คร.	-
๑๓. คริวเรือนมีการป้องกันอุบัติเหตุอย่างถูกวิธี	๒,๔๒๐ คร.	- คร.	-
๑๔. คริวเรือนมีความปลอดภัยในชีวิตและทรัพย์สิน	๒,๔๒๐ คร.	- คร.	-
<b>หมวดที่ ๓ การศึกษา มี ๕ ตัวชี้วัด</b>			
๑๕. เด็กอายุ ๓ - ๕ ปีเต็ม ได้รับการเลี้ยงดูเตรียมความพร้อมก่อนวัยเรียน	๑๖๙ คน	- คน	-
๑๖. เด็กอายุ ๖ -๑๔ ปี ได้รับการศึกษาภาคบังคับ ๙ ปี	๗๖๙ คน	- คน	-
๑๗. เด็กจบชั้น ม.๓ ได้เรียนต่อชั้น ม.๔ หรือเทียบเท่า	๔๑ คน	- คน	-
๑๘. เด็กจบการศึกษาบังคับ ๙ ปี ที่ไม่ได้เรียนต่อและยังไม่มียานพา ด้รับ การฝึกอบรมด้านอาชีพ	- คน	- คน	-
๑๙. คนอายุ ๑๕ - ๖๐ ปีเต็ม อ่าน เขียนภาษาไทย และคิดเลขอย่างง่ายได้	๔,๗๒๑ คน	๒ คน	๐.๐๔
<b>หมวดที่ ๔ การมีงานทำและรายได้ มี ๔ ตัวชี้วัด</b>			
๒๐. คนอายุ ๑๕ - ๖๐ ปีเต็ม มีอาชีพและมีรายได้	๔,๑๒๑ คน	๕ คน	๐.๑๒
๒๑. คนอายุมากกว่า ๖๐ ปีเต็มขึ้นไป มีอาชีพและมีรายได้	๑,๕๖๙ คน	๖๙ คน	๔.๔๐
๒๒. รายได้เฉลี่ยของคนในครัวเรือนต่อปี	๒,๔๒๐ คร.	- คร.	-
๒๓. คริวเรือนมีการเก็บออมเงิน	๒,๔๒๐ คร.	๑ คร.	๐.๐๔
<b>หมวดที่ ๕ ค่านิยมไทย มี ๘ ตัวชี้วัด</b>			
๒๔. คนในครัวเรือนไม่ดื่มสุรา	๗,๓๒๘ คน	๓๑๑ คน	๔.๒๔
๒๕. คนในครัวเรือนไม่สูบบุหรี่	๗,๓๒๘ คน	๑๔๕ คน	๑.๙๘
๒๖. คนอายุ ๖ ปีขึ้นไป ปฏิบัติกิจกรรมทางศาสนาอย่างน้อยสัปดาห์ละ ๑ ครั้ง	๗,๐๖๕ คน	- คน	-
๒๗. คนสูงอายุ ได้รับการดูแลจากคนในครัวเรือน หมู่บ้าน/ชุมชน หรือภาครัฐ	๑,๕๗๕ คน	- คน	-
๒๘. คนพิการ ได้รับการดูแลจากคนในครัวเรือน หมู่บ้าน/ชุมชน หรือภาครัฐ	๔๗ คน	- คน	-
๒๙. ผู้ป่วยเรื้อรัง ได้รับการดูแลจากครอบครัว ชุมชน ภาครัฐหรือภาคเอกชน	๑๒๐ คน	- คน	-
๓๐. คนในครัวเรือนมีส่วนร่วมทำกิจกรรมสาธารณะเพื่อประโยชน์ของชุมชน	๒,๔๒๐ คน	- คร.	-
๓๑. ครอบครัวมีความอบอุ่น	๒,๔๒๐ คน	- คร.	-

จำนวนประชากร จำแนกตามประเภทอาชีพ ปี ๒๕๖๒  
ข้อมูลความจำเป็นพื้นฐาน ระดับvillage

อปท.เทศบาลตำบล อากาศอำนวย อำเภออากาศอำนวย จังหวัดสกลนคร ภาคตะวันออกเฉียงเหนือ

ประเภทอาชีพ	เพศชาย		เพศหญิง		รวม	
	คน	ร้อยละ	คน	ร้อยละ	คน	ร้อยละ
กำลังศึกษา	๗๖๔	๑๐.๔๓	๗๕๒	๑๐.๒๖	๑,๕๑๖	๒๐.๖๙
ไม่มีอาชีพ	๗๓	๑.๐๐	๑๔๐	๑.๙๑	๒๑๓	๒.๙๑
เกษตร-ทำนา	๑,๔๙๐	๒๐.๓๓	๑,๖๓๙	๒๒.๓๗	๓,๑๒๙	๔๒.๗๐
เกษตร-ทำไร่	๔	๐.๐๕	๓	๐.๐๔	๗	๐.๑๐
เกษตร-ทำสวน	๓	๐.๐๔	๒	๐.๐๓	๕	๐.๐๗
เกษตร-ประมง	๐	๐.๐๐	๐	๐.๐๐	๐	๐.๐๐
เกษตร-ปศุสัตว์	๐	๐.๐๐	๐	๐.๐๐	๐	๐.๐๐
พนักงาน-รับราชการ	๒๘๓	๓.๘๖	๓๐๓	๔.๑๓	๕๘๖	๘.๐๐
พนักงาน-รัฐวิสาหกิจ	๑๖	๐.๒๒	๑๑	๐.๑๕	๒๗	๐.๓๗
พนักงานบริษัท	๑๕	๐.๒๐	๒๙	๐.๔๐	๔๔	๐.๖๐
รับจ้างทั่วไป	๕๘๔	๗.๙๗	๕๐๕	๖.๘๙	๑,๐๘๙	๑๔.๘๖
ค้าขาย	๑๘๖	๒.๕๔	๓๒๙	๔.๔๙	๕๑๕	๗.๐๓
ธุรกิจส่วนตัว	๒๓	๐.๓๑	๒๘	๐.๓๘	๕๑	๐.๗๐
อาชีพอื่นๆ	๕๒	๐.๗๑	๙๔	๑.๒๘	๑๔๖	๑.๙๙
<b>รวม</b>	<b>๓,๔๙๓</b>	<b>๔๗.๖๗</b>	<b>๓,๘๓๕</b>	<b>๕๒.๓๓</b>	<b>๗,๓๒๘</b>	<b>๑๐๐.๐๐</b>

รายงานรายได้เฉลี่ยครัวเรือน ข้อมูลความจำเป็นพื้นฐาน ระดับอปท. ปี ๒๕๖๒

อปท.เทศบาลตำบล อากาศอำนวย อำเภอกาฬสินธุ์ จังหวัดกาฬสินธุ์ ภาคตะวันออกเฉียงเหนือ

ที่	พื้นที่	จำนวนครัวเรือน	จำนวนคน	แหล่งรายได้ครัวเรือน(บาท/ปี)				รายได้ครัวเรือนเฉลี่ย(บาท/ปี)	รายได้บุคคลเฉลี่ย(บาท/ปี)
				อาชีพหลัก	อาชีพรอง	รายได้อื่น	ปลูกเลี้ยงหาเอง		
๑	หมู่ที่ ๐๑ ชุมชน ท่าค้อพัฒนา	๙๒	๑๙๗	๑๐๐,๐๓๒.๖๑	๓๘,๒๔๗.๙๓	๑๓,๒๘๔.๗๘	๑๙,๙๖๓.๐๔	๑๗๑,๕๒๘.๒๖	๘๐,๑๐๔.๕๗
๒	หมู่ที่ ๐๒ ชุมชน วัดจอมแจ้ง	๑๒๕	๔๐๕	๑๗๗,๑๕๒.๔๐	๕๔,๖๖๔.๐๐	๒๖,๑๒๘.๐๐	๓๔,๙๑๒.๐๐	๒๙๒,๘๕๖.๔๐	๙๐,๓๘๗.๗๘
๓	หมู่ที่ ๐๓ ชุมชน อโศกพัฒนา	๙๗	๒๗๘	๑๔๒,๐๖๑.๙๖	๗๐,๙๒๔.๗๔	๒๙,๒๒๖.๙๐	๔๒,๒๐๖.๑๙	๒๘๔,๓๑๙.๕๙	๙๙,๒๐๕.๐๔
๔	หมู่ที่ ๐๔ ชุมชน ชุมสาย	๖๖	๑๗๗	๓๕๘,๗๙๒.๔๒	๓๐,๖๐๖.๐๖	๑๕,๔๓๓.๓๓	๑๖,๒๒๗.๒๗	๔๒๑,๐๕๙.๐๙	๑๕๗,๐๐๕.๐๘
๕	หมู่ที่ ๐๕ ชุมชน วัดกลางพระแก้ว	๑๑๗	๓๓๖	๑๖๔,๕๙๗.๖๑	๕๙,๙๒๙.๐๖	๑๑,๗๐๙.๔๐	๒๙,๙๒๗.๓๕	๒๖๖,๐๖๓.๔๒	๙๒,๖๔๗.๐๘
๖	หมู่ที่ ๐๖ ชุมชน โรงเรียนบ้านอากาศ	๑๒๐	๔๙๔	๑๙๕,๑๗๕.๐๐	๑๒๒,๕๕๘.๓๓	๑๔,๗๖๓.๓๓	๑๓,๗๖๓.๓๓	๓๖๖,๒๑๑.๓๓	๘๘,๙๕๘.๗๐
๗	หมู่ที่ ๐๗ ชุมชน วัดทุ่ง	๑๓๕	๓๙๗	๑๑๕,๐๐๗.๔๑	๙๗,๙๔๘.๑๕	๒๕,๙๔๕.๙๓	๓๓,๘๒๖.๖๗	๒๗๒,๖๒๘.๑๕	๙๒,๗๐๗.๓๐
๘	หมู่ที่ ๐๘ ชุมชน พระสวรรค์สันติสุข	๒๑๙	๗๑๖	๑๕๔,๐๓๐.๑๔	๙๑,๑๓๖.๙๙	๒๖,๕๐๒.๒๘	๒๗,๖๗๕.๙๐	๒๙๙,๓๔๕.๒๑	๙๒,๘๕๖.๓๗
๙	หมู่ที่ ๐๙ ชุมชน นวาวะ	๑๖๑	๓๘๘	๑๐๐,๐๙๓.๑๗	๖๘,๙๖๒.๗๓	๑๑,๙๖๘.๙๔	๒๘,๒๓๖.๐๒	๒๐๙,๒๖๐.๘๗	๘๗,๗๓๖.๙๘
๑๐	หมู่ที่ ๑๐ ชุมชน ใต้ผายน้ำพัฒนา	๑๑๕	๓๓๙	๘๐,๒๔๑.๗๔	๙๖,๒๓๔.๗๘	๓๖,๖๘๐.๐๐	๕๑,๗๐๔.๓๕	๒๔๙,๙๖๐.๘๗	๘๘,๙๕๘.๓๙
๑๑	หมู่ที่ ๑๑ ชุมชน โนนอุดม	๑๔๓	๓๗๔	๑๕๐,๕๘๘.๕๓	๔๙,๙๔๒.๖๖	๑๒,๗๔๘.๙๕	๒๘,๐๓๔.๙๗	๒๑๑,๓๒๖.๑๐	๙๒,๒๖๗.๕๔
๑๒	หมู่ที่ ๑๒ ชุมชน หงส์ฟ้าพัฒนา	๑๘๓	๖๓๔	๒๐๘,๗๘๔.๗๐	๗๐,๓๐๖.๐๑	๑๕,๙๕๐.๘๒	๓๐,๕๗๓.๗๗	๓๒๕,๖๑๕.๓๐	๙๓,๙๘๖.๗๕
๑๓	หมู่ที่ ๑๓ ชุมชน เจ้าปู่	๒๐๑	๖๐๕	๑๘๔,๓๐๘.๔๖	๖๐,๔๕๗.๗๑	๒๑,๘๘๘.๕๘	๓๑,๙๙๕.๐๗	๒๙๘,๖๓๕.๘๒	๙๙,๒๑๖.๒๐
๑๔	หมู่ที่ ๑๔ ชุมชน เศรษฐกิจ	๑๖๓	๔๘๓	๓๒๒,๔๗๕.๒๕	๕๒,๘๐๓.๖๘	๑๘,๓๖๓.๑๙	๑๙,๐๗๙.๗๕	๔๑๒,๗๒๑.๘๗	๑๓๙,๒๘๒.๙๕
๑๕	หมู่ที่ ๑๕ ชุมชน บัวตูมบ้าน	๗๕	๒๑๐	๑๓๔,๔๐๕.๐๗	๗๖,๗๘๒.๕๓	๒๖,๙๗๑.๒๐	๒๖,๘๘๖.๗๕	๒๖๕,๐๐๕.๕๕	๙๔,๖๔๔.๘๔
๑๖	หมู่ที่ ๑๖ ชุมชน ดอนพอกพัฒนา	๑๗๔	๕๕๒	๑๒๕,๒๔๑.๙๕	๙๐,๘๓๓.๓๓	๒๖,๒๑๙.๕๔	๒๗,๘๗๓.๕๖	๒๗๐,๑๖๘.๓๙	๘๖,๗๓๓.๐๓
๑๗	หมู่ที่ ๑๗ ชุมชน อากาศพัฒนา	๒๐๗	๗๐๒	๑๙๒,๓๑๘.๘๔	๕๓,๐๙๖.๖๒	๑๕,๓๗๑.๐๑	๒๘,๐๕๓.๑๔	๒๘๙,๕๔๒.๘๘	๙๕,๙๒๘.๙๙
	<b>เฉลี่ยรวมทุกพื้นที่</b>	<b>๒,๔๒๐</b>	<b>๗,๓๒๘</b>	<b>๑๖๙,๗๒๒.๕๐</b>	<b>๗๐,๕๗๘.๖๓</b>	<b>๒๐,๒๒๒.๒๑</b>	<b>๒๙,๙๖๑.๒๕</b>	<b>๒๙๐,๔๘๒.๔๘</b>	<b>๙๕,๙๒๘.๙๙</b>

ทะเบียนประวัติถนนภายในเขตเทศบาลตำบลอากาศอำนวย

ที่	ชื่อสายทาง	เขตทาง (ก.ม.)	ผิวจราจร (ก.ม.)	ความยาวผิวจราจร (เมตร)				สิ่งกีดขวาง	ริม	รวม	ลักษณะเขียน เมื่อในบึงบอระเพ็ด	เลขทะเบียนทาง หลวงท้องถิ่น	ขึ้นทะเบียน เมื่อ	ผ่านชุมชนที่	ถนนสายหลัก,สายรอง หลัก	รอง	ชี้ทางใน เขตเมือง	ชี้ทางนอก เขตเมือง
				ลาดยาง	ค.ส.ส.	ลูกรัง	ดิน											
๑	ถนนศรีมสุข	๔-๙	๔-๕.๕	๖๔๙.๐๐					๖๔๙.๐๐	สน.ก.ส.๒๓	๑๔-ก.พ.-๖๓	๑๒		-	/			
๒	ถนนไทยพาณิชย์	๗-๑๘.๕	๕-๗	๒๙๗.๐๐	๑๖๒๐.๐๐				๑,๙๑๗.๐๐	สน.ก.ส.๒๓	๑๖-มี.ค.-๕๕	๑๔,๕๖,๗,๙,๑๑,๑๒,๑๓,๑๔,๑๕,๑๖,๑๗		/	-			
๓	ถนนอุบลสุพรรณ	๗๔-๑๐.๘	๔-๕	๗๖๕.๐๐					๗๖๕.๐๐	๒๘ พ.ค. ๖๓				-	/			
๔	ถนนอากาศพัฒนา	๔๗-๙.๑	๔-๖	๒,๔๐๐.๐๐	๘๖๖.๐๐				๓,๒๖๖.๐๐	๑๘ มิ.ย. ๖๓				/	-		๕	
๕	ถนนอาทิตย์อุทัย	๘๕-๑๑	๖	๑,๑๙๓.๐๐					๑,๑๙๓.๐๐		สน.ก.ส.๒๓	๑๖-มี.ค.-๕๕		/	-			
๖	ถนนสวรรค์โลก	๘-๑๐	๖-๗	๑,๒๐๕.๐๐					๑,๒๐๕.๐๐		สน.ก.ส.๒๓	๑๖-มี.ค.-๕๕		/	-			
๗	ถนนนาสวรรค์	๔-๓๙.๓	๔-๕	๑,๗๕๖.๐๐	๒๕๘.๐๐				๒,๐๑๔.๐๐	๕ มิ.ย. ๖๓			๒,๓,๕,๖,๗,๘,๙,๑๐	/	-		๕	
๘	ถนนมิตรไมตรี	๙-๑๑.๕	๖-๖	๑,๐๙๗.๐๐					๑,๐๙๗.๐๐		สน.ก.ส.๒๓	๑๖-มี.ค.-๕๕		/	-			
๙	ถนนธราสวาท	๖-๑๐	๖	๙๙๙.๐๐					๙๙๙.๐๐		สน.ก.ส.๒๓	๑๔-ก.พ.-๖๓		/	-			
๑๐	ถนนรามมิตร	๘-๑๒	๔-๖.๕	๑,๓๑๒.๐๐					๑,๓๑๒.๐๐		สน.ก.ส.๒๓	๑๖-มี.ค.-๕๕		/	-			
๑๑	ถนนสันติ	๙-๕-๑๑.๕	๓-๕	๔๖๐.๐๐					๔๖๐.๐๐	๕ มิ.ย. ๖๓			๑,๒	-	/			
๑๒	ถนนสุราษฎร์รังสรรค์	๖-๑๓.๕	๔-๖	๖๔๕.๐๐	๖๙๘.๐๐				๑,๓๔๓.๐๐		สน.ก.ส.๒๓	๑๖-มี.ค.-๕๕	๑๒,๑๓,๑๔,๑๕,๑๖,๑๗	/	-			
๑๓	ถนนอุตรรัตน์	๖-๓๘.๘	๔	๔๕๘.๐๐					๔๕๘.๐๐	๒๖ พ.ค. ๖๓			๑๑,๑๒	-	/			
๑๔	ถนนประจักษ์ใจ	๔-๗	๔	๖๖๙.๐๐					๖๖๙.๐๐		สน.ก.ส.๒๓	๑๖-มี.ค.-๕๕	๑	-	/			
๑๕	ถนนศรีคีรี	๖-๙.๑	๕	๓๓๒.๐๐					๓๓๒.๐๐	๙ มิ.ย. ๖๓			๒	-	/			
๑๖	ถนนสุพรรณ	๔-๖.๕	๔	๘๔๕.๐๐					๘๔๕.๐๐		สน.ก.ส.๒๓	๑๗		-	/			
๑๗	ถนนวันเฉลิม	๑๐-๑๒	๕.๕	๕๐๐.๐๐					๕๐๐.๐๐		สน.ก.ส.๒๓	๑๗-มี.ย.-๖๐	๑	-	/			
๑๘	ถนนชายทุ่ง	๖-๕.๗	๕	๒๘๐.๐๐					๒๘๐.๐๐		สน.ก.ส.๒๓	๑๖-มี.ค.-๕๕	๑๐	-	/			
๑๙	ถนนวังจคอมแจ้ง	๕-๒	๔	๒๕๕.๐๐					๒๕๕.๐๐		สน.ก.ส.๒๓	๑๖-มี.ค.-๕๕	๒	-	/			
๒๐	ถนนเสียบรมนิยาม	๗	๖	๑๕๐.๐๐	๑๐๕.๐๐				๒๕๕.๐๐				๒	-	/		๖	
๒๑	ถนนหลัง บก.ร้อย	๓๒-๕.๕	๓,๒-๓,๕๕	๔๕๕.๐๐					๔๕๕.๐๐	๙ ก.ค. ๖๓			๑๑	-	/			
๒๒	ถนนรอบป่าช้าคู่มไต้	๗	๖	๑๕๕.๐๐	๒๖๐.๐๐				๔๑๕.๐๐				๑๐	-	/			
๒๓	ซอยข้าง ถกส.	๕	๓	๑๕๒.๐๐					๑๕๒.๐๐		สน.ก.ส.๒๓	๑๔		-	/			
๒๔	ซอยงศ์ลักษณ์	๔-๕	๓	๑๗๔.๐๐					๑๗๔.๐๐		สน.ก.ส.๒๓	๑๖-มี.ค.-๕๕	๑๔	-	/			
๒๕	ซอยป่ากานี่	๓-๔	๒,๕-๓	๒๔๘.๐๐					๒๔๘.๐๐		สน.ก.ส.๒๓	๑๖-มี.ค.-๕๕	๑๕	-	/			
๒๖	ซอยชัยฤทธิ์	๔	๓	๒๔๘.๐๐					๒๔๘.๐๐		สน.ก.ส.๒๓	๑๖-มี.ค.-๕๕	๑๓	-	/			
๒๗	ซอยก้าน	๔	๔	๒๑๗.๐๐					๒๑๗.๐๐		สน.ก.ส.๒๓	๑๖-มี.ค.-๕๕	๑๓	-	/			
๒๘	ซอยไปรษณีย์สภา	๖-๗	๕	๔๗๕.๐๐					๔๗๕.๐๐		สน.ก.ส.๒๓	๑๖-มี.ค.-๕๕	๑๒,๑๓	-	/			
๒๙	ซอยข้างศูนย์การเรียนรู้(ทิศเหนือ)	๖-๖.๕	๔	๒๓๗.๐๐					๒๓๗.๐๐		สน.ก.ส.๒๓	๑๖-มี.ค.-๕๕	๑๔	-	/			
๓๐	ซอยถาวร	๖-๖.๕	๕	๒๗๗.๐๐					๒๗๗.๐๐		สน.ก.ส.๒๓	๑๖-มี.ค.-๕๕	๑๔	-	/			
๓๑	ซอยพนาวัดชัย	๔	๓-๕,๒	๒๑๓.๐๐					๒๑๓.๐๐		สน.ก.ส.๒๓	๑๖-มี.ค.-๕๕	๘	-	/			
๓๒	ซอยพนาวัดชัย	๔-๒-๔.๘	๓	๒๕๐.๐๐					๒๕๐.๐๐	๒๒ ก.ค. ๖๓			๘	-	/			
๓๓	ซอยพนาวัดชัย	๓,๒-๓.๘	๓	๘๑.๐๐					๘๑.๐๐	๒ ก.ย. ๖๓			๘	-	/			

ที่	ชื่อสายทาง	เขตทาง (ก.)	ผิวจราจร (ม.)	ความยาวผิวจราจร (เมตร)			รวม	สิ่งทงะเบียงน เมื่อไปถึงบชต	เลขทะเบียนทาง หลวงท้องถิ่น	ขึ้นทะเบียน เมื่อ	ผ่านชุมชนที่	ถนนสายหลัก,สายรอง		ชั้นทางใน เขตเมือง	ชั้นทางนอก เขตเมือง
				ลาดยาง	ค.ส.ค.	ลูกรัง						ดิน	หลักร		
๓๔	ซอยรุ่งอรุณ	๓๔-๔.๗	๓		๘๑.๐๐			๒๑ ก.ย. ๖๓			๘	-	/	๔	
๓๕	ซอยวราภรณ์๑	๖๕-๔.๙	๔		๓๑๔.๐๐				๑๖-มี.ค.-๕๕	๑		-	/	๔	
๓๖	ซอยวราภรณ์๒	๔	๔		๑๒๓.๐๐				๑๖-มี.ค.-๕๕	๑		-	/	๔	
๓๗	ซอยดุสิต	๔.๒๕	๔		๑๕๕.๐๐				๑๖-มี.ค.-๕๕	๒		-	/	๔	
๓๘	ซอยดุสิต๒	๓.๓๔-๕.๕	๓.๓๔-๕.๕		๑๖๔.๐๐			๒๑ ก.ย. ๖๓		๒		-	/	๔	
๓๙	ซอยรุ่งกระดิน	๔.๓	๓		๑๗๐.๐๐				๑๖-มี.ค.-๕๕	๒		-	/	๔	
๔๐	ซอยสายพิณ	๔-๕.๕	๓.๕		๑๒๘.๐๐			๑๐ มี.ย. ๖๓		๒		-	/	๔	
๔๑	ซอยถิเ	๓-๔	๓		๑๔๕.๐๐				๑๐ มี.ย. ๖๓	๒		-	/	๔	
๔๒	ซอยท่าค้อพัฒนา	๖	๖	๓๔๓.๐๐	๒๔๗.๐๐					๑,๒		-	/	๕	
๔๓	ซอยโศก	๓.๕	๓		๑๑๓.๐๐				๑๖-มี.ค.-๕๕	๓		-	/	๔	
๔๔	ซอยอุดมสุข	๖.๕	๓		๙๑.๐๐				๑๖-มี.ค.-๕๕	๓		-	/	๔	
๔๕	ซอยเกษแก้ว	๕	๔		๖๐.๐๐				๑๖-มี.ค.-๕๕	๕		-	/	๔	
๔๖	ซอยเกษแก้ว๒	๓.๔-๔.๗	๓-๔		๒๒๕.๐๐				๒๕-มี.ค.-๖๓	๕		-	/	๔	
๔๗	ซอยต้อง	๔	๓		๑๕๗.๐๐				๑๖-มี.ค.-๕๕	๕		-	/	๔	
๔๘	ซอยสันติภาพ	๓.๓๕-๓.๖	๓		๒๕๓.๐๐			๓ ส.ค. ๖๓		๖		-	/	๔	
๔๙	ซอยทานตะวัน หมู่ ๙	๔.๖-๔.๘	๔		๑๓๐.๐๐			๒๐ ก.ค. ๖๓		๖		-	/	๔	
๕๐	ซอยท่าวัดทุ่ง๑	๓.๒-๔.๔	๓.๑-๓.๒		๖๐.๐๐			๘ ก.ย. ๖๓		๖,๗		-	/	๔	
๕๑	ซอยท่าวัดทุ่ง๒	๕.๘-๖	๕.๘-๖		๓๐.๐๐			๒๗ ส.ค. ๖๓		๗		-	/	๔	
๕๒	ซอยบุปผาราม	๔	๔		๑๓๔.๐๐				๔ ส.ค. ๖๓	๗		-	/	๔	
๕๓	ซอยก้องนภา	๔.๗๕-๓	๔		๓๒๒.๐๐				๒๐ ก.ค. ๖๓	๗		-	/	๔	
๕๔	ซอยสันติสุข๑	๓-๕.๒	๓-๓.๗		๖๖.๐๐			๑๔ ส.ค. ๖๓		๗		-	/	๔	
๕๕	ซอยสันติสุข๒	๓.๘-๔.๗	๓-๔		๑๕๐.๐๐			๑๔ ส.ค. ๖๓		๗		-	/	๔	
๕๖	ซอยบูรพา๑	๓.๘	๓.๘		๘๐.๐๐			๕ ส.ค. ๖๓		๗		-	/	๔	
๕๗	ซอยบูรพา๒	๔-๔.๘	๔-๔.๘		๑๑๑.๐๐			๗ ส.ค. ๖๓		๗		-	/	๔	
๕๘	ซอยเมฆานุสรณ์	๔.๒๗-๖.๔	๔.๒-๔.๒๗		๖๕.๐๐			๖ ส.ค. ๖๓		๗		-	/	๔	
๕๙	ซอยศาลเจ้าปู่	๖-๗	๕		๒๔๗.๐๐				๑๖-มี.ค.-๕๕	๑๒,๑๓		-	/	๔	
๖๐	ซอยอุ้มหล้า	๓.๕	๓		๙๔.๐๐					๒		-	/	๔	
๖๑	ซอยข้างบ้านพักโรงพยาบาล	๔	๔	๕๓.๐๐	๕๓.๐๐					๑		-	/	๖	
๖๒	ซอยลูกปาน	๓.๑-๓.๕	๓-๓.๑		๑๐๘.๐๐			๒๓ ก.ย. ๖๓		๑๒		-	/	๔	
๖๓	ซอยเขี้ยวงูรายคัย	๒.๑๕-๓.๔	๒.๑๕-๓.๔		๑๕๐.๐๐					๑๒		-	/	๔	
๖๔	ซอยผู้ใหญ่เลิศ	๔-๔.๕	๓.๕		๑๖๔.๐๐			๒๓ ก.ย. ๖๓		๑๒		-	/	๔	
๖๕	ซอยระยองการ	๔.๗๕-๕.๗	๔		๑๙๗.๐๐			๒๓ ก.ย. ๖๓		๑๒		-	/	๔	
๖๖	ซอยข้างปู่สัตว์	๓.๙	๓.๕		๕๐.๐๐					๑๑		-	/	๔	
๖๗	ซอยลุงแดง	๓-๔.๓	๓		๑๒๕.๐๐					๑๑		-	/	๔	



ที่	ชื่อสายทาง	เขตทาง (ม.)	ผิวจราจร (ม.)	ความยาวผิวจราจร (เมตร)				สิ่งสะท้อนแสง เมื่อวิ่งไปบข	ลักษณะป้ายทาง หลวงท้องถิ่น	ขึ้นทะเบียน เมื่อ	ผ่านชุมชนที่	ถนนสายหลัก,สายรอง		ชั้นทางใน เขตเมือง	ชั้นทางนอก เขตเมือง
				ลาดยาง	ค.ส.ล.	ลูกรัง	ดิน					รวม	หลัก		
๖๘	ขอยลุงแคบ	๓	๓	๕๕.๐๐						๑๑		/		๖	
๖๙	ขอยหลังสวน	๔-๕	๕	๒๓๒.๐๐						๑๑		/		๔	
๗๐	ขอยประจวบคีรีขันธ์	๓๙-๔๑	๓๙-๔๑	๒๑๒.๐๐						๑๑		/		๔	
๗๑	ขอยยาสะเทวียง	๓๓-๓๕	๓	๗๐.๐๐	๑๔๙.๐๐					๑๑		/		๖	
๗๒	ขอยประจวบคีรีขันธ์ ๒	๓	๓	๕๕.๐๐						๑๑		/		๖	
๗๓	ขอยข้างวัดอุดมดำนทีศใต้	๖	๕	๓๗๐.๐๐						๑๑		/		๔	
๗๔	ขอยสมใจ	๗-๘-๑๑	๓-๕	๑๕๘.๐๐						๑๑,๑๒		/		๔	
๗๕	ขอยลุงกำลังที่ ๑	๕-๑๖-๙	๕-๑๖-๑๕	๔๐๙.๐๐						๑๒		/		๕	
๗๖	ขอยลุงกำลังที่ ๒	๖-๓๕	๖-๓๕	๑๐๓.๐๐						๑๓		/			
๗๗	ขอยเงินสินใจ	๔-๕-๕-๕	๔-๕	๒๑๕.๐๐						๑๓		/		๖	
๗๘	ขอยวังน้ำใส	๓-๓๒	๓-๓๒	๑๕๖.๐๐						๑๖		/			
๗๙	ขอยข้างตลาดสดเทศบาล๑	๕-๖	๕-๖	๑๒๐.๐๐						๗		/			
๘๐	ขอยพนาถีย์	๓๖-๕-๓	๓-๕-๑	๑๔๐.๐๐						๑๖		/			
๘๑	ขอยบัวจันทร์หัวน้ำพร	๔-๒	๓	๑๖๗.๐๐						๑๗		/			
๘๒	ขอยวังประจวบ	๔-๖-๖	๔-๕-๑๕	๒๒๐.๐๐					๓๐ ก.ย. ๖๓	๑๖		/			
๘๓	ขอยบุญเทียนบุญทรม	๓.๓	๔-๖-๔	๑๕๘.๐๐						๑๖		/			
๘๔	ขอยกรีน	๔-๔-๖	๓-๑-๓-๒	๒๑๙.๐๐					๒๕ ก.ย. ๖๓	๑๕		/			
๘๕	ขอยข้างวัดศรีโพธิ์เมือง	๔-๕-๘-๙	๓-๕	๓๒๘.๐๐						๑๕		/			
๘๖	ขอยบัวตูมบ้าน	๔-๕-๗-๗	๓-๑-๕	๕๒๐.๐๐						๑๕		/			
๘๗	ขอยข้างศูนย์การเรียนรู้(ทิศตะวันออก)	๖-๕	๕	๗๓.๐๐						๑๔		/			
๘๘	ขอยข้างศูนย์การเรียนรู้(ทิศตะวันตก)	๗-๑-๗-๕	๕	๗๒.๐๐						๑๔		/			
๘๙	ขอยเย็นใจ	๕	๔	๑๓๘.๐๐						๑๔		/			
๙๐	ขอยเทศบาล	๔-๕	๔-๕	๕๖.๐๐						๑๖		/			
๙๑	ขอยกำแพงภูมิธ	๕-๙-๙-๕	๕-๙-๙-๕	๑๗๐.๐๐	๘๔๒.๐๐					๑๐		/		๕	
๙๒	ขอยสิงห์ยอดทอง	๔-๗-๒	๔-๕	๑,๓๖๖.๐๐	๒๓๓.๐๐					๑๐		/		๖	
๙๓	ขอยจำปาศักดิ์แสง	๖-๓-๘	๔-๕-๖-๑	๓๗๓.๐๐	๒.๐๐					๑๐		/			
๙๔	ขอยโค้งแก้ว	๔-๑๕-๒	๔	๑๖๘.๐๐						๑๐		/			
๙๕	ขอยนาถาสวัสดิ์	๔-๑๕-๕-๒๕	๔-๑๕-๔-๒	๑๖๓.๐๐						๑๐		/			
๙๖	ขอยไร่ขลุ่ย	๕-๕-๖-๘	๕-๕-๕-๙	๘๘.๐๐						๑๐		/			
๙๗	ขอยสวนภูมิทัศน์ ๑	๙-๑-๑๐-๓	๕-๕-๕-๘	๑๔๙.๐๐					๒๓ ก.ย. ๖๓	๘		/			
๙๘	ขอยสวนภูมิทัศน์ ๓	๓-๑๓-๒	๓-๖-๘	๓๑.๐๐					๒๓ ก.ย. ๖๓	๘		/			
๙๙	ขอยแถมพิทยอดอุดม	๔-๘-๕-๙	๔-๔-๓	๗๖.๐๐						๙		/			
๑๐๐	ขอยข้างวัดไตรภูมิ (ทิศตะวันตก)	๔-๙-๗-๑	๓-๔-๔-๙	๑๖๓.๐๐						๙		/			
๑๐๑	ขอยข้างวัดไตรภูมิ (ทิศตะวันออก)	๔-๖-๒-๒	๔-๕-๘	๑๕๕.๐๐						๙		/			

ที่	ชื่อสายทาง	เขตทาง (ม.)	ผิวจราจร (ม.)	ความยาวผิวจราจร (เมตร)				ส่งลงทะเบียน เมื่อวันถึงบขช	ลงทะเบียนทาง หลวงท้องถิ่น	ขึ้นทะเบียน เมื่อ	ผ่านชุมชนที่	ถนนสายหลัก,สายรอง		ชั้นทางใน เขตเมือง	ชั้นทางนอก เขตเมือง
				ลาดยาง	ค.ส.ล.	ลูกรัง	ดิน					รวม	หลัก		
๑๐๒	ขอยระเบีย	๔-๔๗.๖	๔-๔.๑		๔๗๓.๐๐					๙		/	๔		
๑๐๓	ขอยข้างวัดไทรภูมิ (ทิศใต้)	๔-๔๕.๕๘	๔-๔.๙		๖๙.๐๐					๙		/	๔		
๑๐๔	ขอยเพชรศแก้ว	๔	๔	๑๑๑.๐๐	๑๔๕.๐๐					๙		/	๔	๖	
๑๐๕	ขอยบุญเรือง	๔.๒๗	๓.๕	๑๘๔.๐๐	๑๘๔.๐๐					๑๗		/	๔		
๑๐๖	ขอยวิชัยทองอัมภ์	๓.๓๓-๓.๖	๓	๒๙๒.๐๐	๒๙๒.๐๐					๑๗		/	๔	๖	
๑๐๗	ขอยแสงสุรีย์	๓-๓.๗	๔	๔๓๙.๐๐	๔๓๙.๐๐					๑๗		/	๔		
๑๐๘	ขอยสุวรรณขวิญเมือง	๓-๕	๓-๔	๒๖๒.๐๐	๒๓.๐๐					๑๗		/	๔	๖	
๑๐๙	ขอยมพินิจ	๔-๕	๔	๒๙๖.๐๐	๒๙๖.๐๐					๑๗		/	๔		
๑๑๐	ขอยพุกัด	๔.๗๕.๑	๔	๓๒.๐๐	๓๒.๐๐					๑๗		/	๔		
๑๑๑	ขอยพระวันสีทอง	๔-๙.๒	๓-๖	๔๖๑.๐๐	๑๘๘.๐๐					๙		/	๔	๖	
๑๑๒	ขอยลุงเปี้ยก	๖.๓๗.๘	๕	๓๘๔.๐๐	๓๘๔.๐๐					๑๓		/	๔		
๑๑๓	ขอยหลังสถานีจอตริณโดยสาร	๗.๑-๗.๔	๔	๖๘.๐๐	๖๘.๐๐					๑๓		/	๔		
๑๑๔	ขอยทานตะวัน หมู่ที่ ๑๘	๕.๖-๖.๖	๓.๔-๓.๘	๒๐๑.๐๐	๒๐๑.๐๐					๑๖		/	๔		
๑๑๕	ตอรอกันธุ์	๓	๓	๑๔๗.๐๐	๑๔๗.๐๐					๑		/	๔	๖	
๑๑๖	ตอรอกะเขียงกบ	๓	๓	๕๕.๐๐	๑๔.๐๐					๑		/	๔	๖	
๑๑๗	ตอรอกะเขียงเปี้ย	๓	๓	๘๘.๐๐	๘๘.๐๐					๑๗		/	๔		
๑๑๘	ตอรอกะเข็งฟ้า	๓	๓	๕๗.๐๐	๕๗.๐๐					๓		/	๔		
๑๑๙	ตอรอกันธุ์	๔-๕	๓.๕	๓๘.๐๐	๓๘.๐๐					๒		/	๔		
๑๒๐	ตอรอกะเขียงชัย	๔-๕	๓.๕	๓๓.๐๐	๓๓.๐๐					๕		/	๔		
๑๒๑	ตอรอกะเข็งทอง	๔-๕	๓.๕	๖๐.๐๐	๖๐.๐๐					๕		/	๔		
๑๒๒	ตอรอกะเข็งยนต์	๒.๖	๒.๖	๒๖.๐๐	๒๖.๐๐					๖		/	๔		
๑๒๓	ตอรอกะเข็งหลวง	๓	๓	๗๒.๐๐	๗๒.๐๐					๖		/	๔		
๑๒๔	ตอรอกะเข็งริมตลิ่งนายนาม	๖	๕	๒๙๗.๐๐	๒๙๗.๐๐					๖,๗		/	๔		
๑๒๕	ตอรอกะเข็งริมตลิ่งน้ำ	๗	๖	๕๓.๐๐	๕๓.๐๐					๘		/	๔		
๑๒๖	ตอรอกะเข็งลอย	๔	๓	๑๒๘.๐๐	๑๒๘.๐๐					๑๐		/	๔		
๑๒๗	ตอรอกะเข็งท่าสี่ดวีใหม่	๓	๓	๒๖๖.๐๐	๒๖๖.๐๐					๑๐		/	๔	๖	
๑๒๘	ตอรอกะเข็งหินส่น	๒.๕	๒.๕	๖๙.๐๐	๖๙.๐๐					๑๑		/	๔		
๑๒๙	ตอรอกะเข็งน้ำจิ่งน้ำ	๕	๓	๒๒๗.๐๐	๒๒๗.๐๐					๑๑		/	๔	๖	
๑๓๐	ตอรอกะเข็งท๊อ	๓.๕	๓.๕	๔๘.๐๐	๔๘.๐๐					๑๑		/	๔		
๑๓๑	ตอรอกะเข็งทองศรี	๕	๔	๒๔๖.๐๐	๒๔๖.๐๐					๑๑		/	๔		
๑๓๒	ตอรอกะเข็งน้ำส่น	๓	๓	๒๙.๐๐	๒๙.๐๐					๑		/	๔		
๑๓๓	ตอรอกะเข็งน้ำเตี้ย	๓	๓	๗๖.๐๐	๗๖.๐๐					๔		/	๔		
๑๓๔	ตอรอกะเข็งลีลา	๓	๓	๔๗.๐๐	๔๗.๐๐					๑๓		/	๔		
๑๓๕	ตอรอกะเข็งตติ	๓	๓	๖๔.๐๐	๖๔.๐๐					๑๓		/	๔		

ที่	ชื่อสายทาง	เขตทาง (ม.)	ผิวจราจร (ม.)	ความยาวผิวจราจร (เมตร)				ส่งลงทะเบียน เมื่อวันถึงบขช	ลักษณะเส้นทาง หลวงท้องถิ่น	ชั้นทะเบียน เมื่อ	ผ่านชุมชนที่	ถนนสายหลัก,สายรอง		ชั้นทางใน เขตเมือง	ชั้นทางนอก เขตเมือง
				ลาดยาง	ค.ส.ล.	ลูกรัง	ดิน					รวม	หลัก		
๑๓๖	ตรอกลุงไย	๓	๓	๓๖.๐๐				๓๖.๐๐			๑๒	/	๔		
๑๓๗	ตรอกป่าจันเค	๓	๓	๒๗.๐๐				๒๗.๐๐			๓	/	๔		
๑๓๘	ตรอกรุ่งศักดิ์	๓	๓	๒๒.๐๐				๒๒.๐๐			๒	/	๔		
๑๓๙	ตรอกนายเถียน	๓	๓	๗๐.๐๐				๗๐.๐๐			๑๒	/	๔		
๑๔๐	ตรอกประจบพันธ์	๓	๓	๒๕.๐๐				๒๕.๐๐			๑๑	/	๔	๖	
๑๔๑	ตรอกข้างวัดอุดมเดชาที่คหน้า	๖	๖	๗๖.๐๐				๗๖.๐๐			๑๑	/	๔	๖	
๑๔๒	ตรอกหน้าวัดอุดม	๖	๔.๕	๘๕.๐๐				๑๓๗.๐๐			๑๑	/	๔	๕	
๑๔๓	ตรอกใบเตย	๕	๕	๗๘.๐๐				๗๘.๐๐			๑๒	/	๔		
๑๔๔	ตรอกบุญถิ่น	๓	๓	๑๗๑.๐๐				๑๗๑.๐๐			๑๒,๑๓	/	๔		
๑๔๕	ตรอกแสงมณี	๔	๔	๒๕๖.๐๐				๒๕๖.๐๐			๑๒,๑๓	/	๔		
๑๔๖	ตรอกแสงอรุณ	๔	๔	๒๙๘.๐๐				๒๙๘.๐๐			๑๒,๑๓	/	๔		
๑๔๗	ตรอกสวรรค์	๔	๔	๑๖๕.๐๐				๑๖๕.๐๐			๑๒,๑๓	/	๔		
๑๔๘	ตรอกลุงช้อย,ตรอกต้อย	๓	๓	๒๑.๐๐				๒๑.๐๐			๕	/	๔	๖	
๑๔๙	ตรอกนายเมฆ	๓	๓	๒๙.๐๐				๒๙.๐๐			๖	/	๔	๖	
๑๕๐	ตรอกพริศแก้ว	๓	๓	๑๓.๐๐				๑๓.๐๐			๗	/	๔	๖	
๑๕๑	ตรอกพรสวรรค์สันติสุข	๔	๔	๕๘.๐๐				๕๘.๐๐			๘	/	๔		
๑๕๒	ตรอกเจ้าบาททอง	๓	๓	๗๑.๐๐				๗๑.๐๐			๘	/	๔		
๑๕๓	ตรอกเชียงยาว	๓	๓	๒๔.๐๐				๒๔.๐๐			๖	/	๔	๖	
๑๕๔	ตรอกพรมบุตร	๓	๓	๕๑.๐๐				๕๑.๐๐			๖	/	๔		
๑๕๕	ตรอกโสมสุพัน	๓	๓	๓๓.๐๐				๓๓.๐๐			๑๔	/	๔		
๑๕๖	ตรอกลุงขันธ์	๓	๓	๒๙.๐๐				๒๙.๐๐			๑๗	/	๔	๖	
๑๕๗	ตรอกลุงบาง	๓	๓	๓๒.๐๐				๓๒.๐๐			๑๗	/	๔	๖	
๑๕๘	ตรอกเหรียญทอง	๓	๓	๕๘.๐๐				๕๘.๐๐			๑๖	/	๔		
๑๕๙	ตรอกสาธิตไทย	๓	๓	๕๑.๐๐				๕๑.๐๐			๑๕	/	๔		
๑๖๐	ตรอกพิมะวงค์	๓	๓	๓๑.๐๐				๓๑.๐๐			๑๗	/	๔		
๑๖๑	ตรอกตากัง	๓	๓	๔๗.๐๐				๔๗.๐๐			๑๕	/	๔	๖	
๑๖๒	ตรอกใบบัว	๔	๔	๕๓.๐๐				๕๓.๐๐			๑๕	/	๔	๖	
๑๖๓	ตรอกโรงไม้	๔	๔	๑๑๕.๐๐				๑๑๕.๐๐			๑๕	/	๔		
๑๖๔	ตรอกเย็นใจ	๕	๕	๑๑๓.๐๐				๑๑๓.๐๐			๑๕	/	๔		
๑๖๕	ตรอกดาวพระศุกร์	๔	๔	๘๐.๐๐				๘๐.๐๐			๘	/	๔	๖	
๑๖๖	ตรอกประดิษฐ์	๔	๔	๔๕.๔๐				๔๕.๔๐			๘	/	๔	๖	
๑๖๗	ตรอกไครบุตร	๓	๓	๑๔.๐๐				๑๔.๐๐			๑๐	/	๔	๖	
๑๖๘	ตรอกเฮงเฮียน	๓	๓	๖๑.๐๐				๖๑.๐๐			๑๐	/	๔		
๑๖๙	ตรอกสมาน(ตรอกลุงพาน)	๓.๕	๓	๘๓.๐๐				๘๓.๐๐			๑๐	/	๔	๖	

ที่	ชื่อสายทาง	เขตทาง (ม.)	ผิวจราจร (ม.)	ความยาวผิวจราจร (เมตร)			ส่งลงทะเบียน เมื่อไปถึงบขม	ลงทะเบียนทาง หลวงท้องถิ่น	ชั้นทะเบียน เมื่อ	ผ่านชุมชนที่	ถนนสายหลักสายรอง		ชั้นทางใน เขตเมือง	ชั้นทางนอก เขตเมือง
				ลาดยาง	ค.ส.ล.	ลูกรัง					ดิน	รวม		
๑๗๐	ตรอกหนองหญ้าปล้อง	๓	๓		๕๙.๐๐					๙	-	/	๔	
๑๗๑	ตรอกหน้าสี่	๔	๔		๒๒๒.๐๐					๙	-	/	๔	
๑๗๒	ตรอกป่าหมื่น	๔	๔		๑๔๐.๐๐					๙	-	/	๔	๖
๑๗๓	ตรอกชายกวาด	๓	๓		๒๔.๐๐					๑๗	-	/	๔	๖
๑๗๔	ตรอกทางเศษ	๓.๕-๓.๘	๓		๓๕.๐๐					๑๕	-	/	๔	
๑๗๕	ตรอกอ่อนเสา	๓	๓		๒๕.๐๐					๒	-	/	๔	
๑๗๖	ตรอกหงษ์สุวรรณ	๓-๓.๒	๓		๒๐.๐๐					๖	-	/	๔	
๑๗๗	ตรอกออกตุลย์	๓	๓		๓๕.๐๐					๑	-	/	๔	
๑๗๘	ตรอกแห้งละคร	๓	๓		๒๐.๐๐					๖	-	/	๔	
๑๗๙	ตรอกลุงเอน	๔	๔		๔๑.๐๐		๒๐.๐๐			๕	-	/	๔	๖
๑๘๐	ตรอกไชยรินทร์	๓	๓		๔๘.๐๐					๗	-	/	๔	๖
๑๘๑	ตรอกหอมสมบัติ	๓.๕	๓		๔๖.๐๐					๘	-	/	๔	
๑๘๒	ตรอกสี่ตา	๓	๓		๖๕.๐๐					๑๓	-	/	๔	
๑๘๓	ตรอกวีระ	๓	๓		๓๓.๐๐					๑๓	-	/	๔	๖
๑๘๔	ตรอกจักรพันธ์(ตรอกกระตัก)	๓	๓		๔๗.๐๐					๑๔	-	/	๔	๖
๑๘๕	ตรอกไม้ตรี	๓	๓		๕๕.๐๐					๑๗	-	/	๔	
๑๘๖	ตรอกกระแตง	๓	๓		๓๔.๐๐					๑๔	-	/	๔	
๑๘๗	ตรอกวิจิตร	๓	๓		๔๑.๐๐					๑๒	-	/	๔	
๑๘๘	ตรอกขาเตา(ตรอกลุงยม)	๓	๓		๔๓.๐๐					๑๔	-	/	๔	
๑๘๙	ตรอกแม่สุราษฎร์	๓	๓		๑๖.๐๐		๑๖.๐๐			๑๒	-	/	๔	๖
๑๙๐	ตรอกกาฬ	๓	๓		๔๔.๐๐					๑๓	-	/	๔	๖
๑๙๑	ตรอกคำโก้	๕	๕		๕๗.๐๐					๘	-	/	๔	
๑๙๒	ตรอกตาขาว	๓	๓		๔๐.๐๐					๓	-	/	๔	
๑๙๓	ถนนเลียบรินของสงฆ์	๑๐	๖		๘๗.๐๐					๑๑	-	/	๔	๖
๑๙๔	ตรอกสายสมร	๕	๔		๑๑๔.๐๐					๑๐	-	/	๔	๖
๑๙๕	ตรอกสิงห์ยอดทอง	๕	๔		๔๕.๐๐					๙	-	/	๔	๖
๑๙๖	ตรอกอินดีโคตร	๔	๔		๔๓.๐๐					๑๐	-	/	๔	๖
๑๙๗	ตรอกลุงถาน	๕	๕		๔๖.๐๐					๘	-	/	๔	๖
๑๙๘	ตรอกลุงศรีใคร	๓	๓		๖๒.๐๐					๑๔	-	/	๔	
๑๙๙	ตรอกพรมบุตรา	๓	๓		๕๐.๐๐					๑๕	-	/	๔	
๒๐๐	ตรอกสุวิมล	๕	๕		๕๐.๐๐					๑๗	-	/	๔	๖
๒๐๑	ตรอกบัวคำ	๓	๓		๖๓.๐๐					๑๓	-	/	๔	
๒๐๒	ตรอกคำภา	๓	๓		๕๒.๐๐					๙	-	/	๔	๖



ส่วนที่ ๒

ยุทธศาสตร์องค์กรปกครองส่วนท้องถิ่น

## บทที่ ๒

### ยุทธศาสตร์องค์กรปกครองส่วนท้องถิ่น

#### ส่วนที่ ๒ ยุทธศาสตร์การพัฒนาองค์กรปกครองส่วนท้องถิ่น

##### ๑. ความสัมพันธ์ระหว่างแผนพัฒนาระดับมหภาค

###### ๑.๑ แผนยุทธศาสตร์ชาติ ๒๐ ปี (พ.ศ. ๒๕๖๑-๒๕๘๐)

แผนยุทธศาสตร์ชาติ ๒๐ ปี (พ.ศ. ๒๕๖๑-๒๕๘๐) สำคัญของยุทธศาสตร์ชาติ ประกอบด้วย วิสัยทัศน์และเป้าหมายของชาติ ที่คนไทยทุกคนต้องการบรรลุร่วมกันรวมทั้งนโยบายแห่งชาติและมาตรการเฉพาะซึ่งเป็นแนวทางทิศทางและวิธีการที่ทุกองค์กรและคนไทยทุกคนต้องมุ่งดำเนินการไป พร้อมกันอย่างประสานสอดคล้อง เพื่อให้บรรลุซึ่งสิ่งที่คนไทยทุกคนต้องการคือประเทศไทยมั่นคง มั่งคั่ง และยั่งยืนในทุกสาขาของกำลังอำนาจแห่งชาติ

**วิสัยทัศน์** “ประเทศไทยมีความมั่นคง มั่งคั่ง ยั่งยืน เป็นประเทศพัฒนาแล้ว ด้วยการพัฒนาตามหลักปรัชญาของเศรษฐกิจพอเพียง”

**เป้าหมายการพัฒนาประเทศ** คือ “ประเทศไทยมั่นคง ประชาชนมีความสุข เศรษฐกิจพัฒนา อย่างต่อเนื่อง สังคมเป็นธรรม ฐานทรัพยากรธรรมชาติยั่งยืน”

**ประเด็นยุทธศาสตร์ชาติ** เพื่อให้ประเทศไทยสามารถยกระดับการพัฒนาให้บรรลุตามวิสัยทัศน์ “ประเทศไทยมีความมั่นคง มั่งคั่ง ยั่งยืน เป็นประเทศพัฒนาแล้ว ด้วยการพัฒนาตามหลักปรัชญาของเศรษฐกิจพอเพียง” โดยประกอบด้วย ๖ ยุทธศาสตร์ได้แก่

๑. **ยุทธศาสตร์ชาติด้านความมั่นคง** มีเป้าหมายการพัฒนาที่สำคัญ คือ ประเทศไทยมั่นคง ประชาชนมีความสุข เน้นการบริหารจัดการสถานะแวดล้อมของประเทศไทยให้มีความมั่นคง ปลอดภัย เอกราช อธิปไตย และมีความสงบเรียบร้อยในทุกระดับ

เป้าหมาย

๑. ประชาชนอยู่ดีกินดีและมีความสุข

๒. บ้านเมืองมีความมั่นคงในทุกมิติและทุกระดับ

๓. กองทัพ หน่วยงานด้านความมั่นคง ภาครัฐ ภาคเอกชน และภาคประชาชน มีความ พร้อมในการป้องกันและแก้ไขปัญหาความมั่นคง

๔. ประเทศไทยมีบทบาทด้านความมั่นคงเป็นที่ชื่นชมและได้รับการยอมรับโดยประชาคมระหว่างประเทศ

๕. การบริหารจัดการความมั่นคงมีผลสำเร็จที่เป็นรูปธรรมอย่างมีประสิทธิภาพ

ตัวชี้วัด

๑. ความสุขของประชากรไทย

๒. ความมั่นคงปลอดภัยของประเทศ

๓. ความพร้อมของกองทัพ หน่วยงานด้านความมั่นคง และการมีส่วนร่วมของภาครัฐ ภาคเอกชน และภาคประชาชนในการป้องกันและแก้ไขปัญหาความมั่นคง

๔. บทบาทและการยอมรับในด้านความมั่นคงของไทยในประชาคมระหว่างประเทศ

๕. ประสิทธิภาพการบริหารจัดการความมั่นคงแบบองค์รวม

๒. **ยุทธศาสตร์ชาติด้านการสร้างความสามารถในการแข่งขัน** มีเป้าหมายการพัฒนา ที่มุ่งเน้นการยกระดับศักยภาพของประเทศในหลากหลายมิติบนพื้นฐานแนวคิด ๓ ประการ ได้แก่ ต่อยอดอดีต ปรับปัจจุบัน สร้างคุณค่าใหม่ในอนาคต

เป้าหมาย

๑. ประเทศไทยเป็นประเทศที่พัฒนาแล้ว เศรษฐกิจเติบโตอย่างมีเสถียรภาพและยั่งยืน

๒. ประเทศไทยมีขีดความสามารถในการแข่งขันสูงขึ้น

#### ตัวชี้วัด

๑. รายได้ประชาชาติการขยายตัวของผลิตภัณฑ์มวลรวมภายในประเทศและการกระจายรายได้
๒. ผลผลิตภาพการผลิตของประเทศ ทั้งในปัจจุบันการผลิดและแรงงาน
๓. การลงทุนเพื่อการวิจัยและพัฒนา
๔. ความสามารถในการแข่งขันของประเทศ

**๓. ยุทธศาสตร์ชาติด้านการพัฒนาและเสริมสร้างศักยภาพทรัพยากรมนุษย์** มีเป้าหมาย การพัฒนาที่สำคัญเพื่อพัฒนาคนในทุกมิติและในทุกช่วงวัยให้เป็นคนดีเก่ง และมีคุณภาพ โดยคนไทย มีความพร้อมทั้งกายใจ สติปัญญา มีพัฒนาการที่รอบด้านและมีสุขภาวะที่ดีในทุกช่วงวัย

#### เป้าหมาย

๑. คนไทยเป็นคนดีคนเก่ง มีคุณภาพ พร้อมสำหรับวิถีชีวิตในศตวรรษที่ ๒๑
๒. สังคมไทยมีสภาพแวดล้อมที่เอื้อและสนับสนุนต่อการพัฒนาคนตลอดช่วงชีวิต

#### ตัวชี้วัด

๑. การพัฒนาคุณภาพชีวิต สุขภาวะ และความเป็นอยู่ที่ดีของคนไทย
๒. ผลสัมฤทธิ์ทางการศึกษาและการเรียนรู้ตลอดชีวิต
๓. การพัฒนาสังคมและครอบครัวไทย

**๔. ยุทธศาสตร์ชาติด้านการสร้างโอกาสและความเสมอภาคทางสังคม** มีเป้าหมาย การพัฒนาที่ให้ความสำคัญกับการดึงเอาพลังของภาคส่วนต่าง ๆ ทั้งภาคเอกชน ประชาสังคม ชุมชน ท้องถิ่น มาร่วมขับเคลื่อน โดยการสนับสนุนการรวมตัวของประชาชนในการร่วมคิดร่วมทำ เพื่อส่วนรวม การกระจายอำนาจและความรับผิดชอบไปสู่กลไกบริหารราชการแผ่นดินในระดับท้องถิ่น

#### เป้าหมาย

๑. สร้างความเป็นธรรม และลดความเหลื่อมล้ำในทุกมิติ
๒. กระจายศูนย์กลางความเจริญทางเศรษฐกิจและสังคม เพิ่มโอกาสให้ทุกภาคส่วนเข้ามา เป็นกำลังของการพัฒนาประเทศในทุกระดับ
๓. เพิ่มขีดความสามารถของชุมชนท้องถิ่นในการพัฒนา การพึ่งตนเองและการจัดการ ตนเองเพื่อสร้างสังคมคุณภาพ

#### ตัวชี้วัด

๑. ความแตกต่างของรายได้และการเข้าถึงบริการภาครัฐระหว่างกลุ่มประชากร
๒. ความก้าวหน้าของการพัฒนาคน
๓. ความก้าวหน้าในการพัฒนาจังหวัดในการเป็นศูนย์กลางความเจริญทางเศรษฐกิจ สังคมและเทคโนโลยี
๔. คุณภาพชีวิตของประชากรสูงอายุ

**๕ ยุทธศาสตร์ชาติด้านการสร้างการเติบโตบนคุณภาพชีวิตที่เป็นมิตรกับสิ่งแวดล้อม** มีเป้าหมายการพัฒนาที่สำคัญเพื่อนำไปสู่การบรรลุเป้าหมายการพัฒนาที่ยั่งยืนในทุกมิติ ทั้งด้านสังคม เศรษฐกิจ สิ่งแวดล้อม ธรรมชาติ และความเป็นหุ้นส่วนความร่วมมือระหว่างกัน ทั้งภายในและภายนอกประเทศอย่างบูรณาการ

#### เป้าหมาย

๑. อนุรักษ์และรักษาทรัพยากรธรรมชาติ สิ่งแวดล้อม และวัฒนธรรม ให้คนรุ่นต่อไปได้ใช้ อย่างยั่งยืน มีสมดุล
๒. พัฒนาและสร้างใหม่ฐานทรัพยากรธรรมชาติและสิ่งแวดล้อม เพื่อลดผลกระทบทางลบ จากการพัฒนาสังคมเศรษฐกิจของประเทศ
๓. ใช้ประโยชน์และสร้างการเติบโต บนฐานทรัพยากรธรรมชาติและสิ่งแวดล้อมให้สมดุล ภายในขีดความสามารถของระบบนิเวศ



๔. ยกระดับกระบวนการทัศน์เพื่อกำหนดอนาคตประเทศด้านทรัพยากรธรรมชาติสิ่งแวดล้อม และวัฒนธรรม บนหลักของการมีส่วนร่วม และธรรมาภิบาล

ตัวชี้วัด

๑. พื้นที่สีเขียวที่เป็นมิตรกับสิ่งแวดล้อม
๒. สภาพแวดล้อมและทรัพยากรธรรมชาติที่เสื่อมโทรมได้รับการฟื้นฟู
๓. การเติบโตที่เป็นมิตรกับสิ่งแวดล้อม
๔. ปริมาณก๊าซเรือนกระจก มูลค่าเศรษฐกิจฐานชีวภาพ

**๖ ยุทธศาสตร์ชาติด้านการปรับสมดุลและพัฒนาระบบการบริหารจัดการภาครัฐ** มีเป้าหมายการพัฒนา ที่สำคัญเพื่อปรับเปลี่ยนภาครัฐที่ยึดหลัก “ภาครัฐของประชาชนเพื่อประชาชน และประโยชน์ส่วนรวม” โดยภาครัฐต้องมีขนาดที่เหมาะสมกับบทบาทภารกิจ แยกแยะบทบาท หน่วยงานของรัฐที่ทำหน้าที่ในการกำกับหรือในการให้บริการในระบบเศรษฐกิจที่มีการแข่งขัน มีสมรรถนะสูง ยึดหลักธรรมาภิบาล ปรับวัฒนธรรมการทำงานให้มุ่งผลสัมฤทธิ์และผลประโยชน์ส่วนรวม มีความทันสมัย และพร้อมที่จะปรับตัวให้ทันต่อการเปลี่ยนแปลงของโลกอยู่ตลอดเวลา

เป้าหมาย

๑. ภาครัฐมีวัฒนธรรมการทำงานที่มุ่งผลสัมฤทธิ์และผลประโยชน์ส่วนรวม ตอบสนอง ความต้องการของประชาชนได้อย่างสะดวก รวดเร็ว โปร่งใส

๒. ภาครัฐมีขนาดเล็กคล่อง พร้อมปรับตัวให้ทันต่อการเปลี่ยนแปลง

๓. ภาครัฐมีความโปร่งใส ปลอดภัยและประพหุติมิชอบ

๔. กระบวนการยุติธรรม เป็นไปเพื่อประโยชน์ต่อส่วนรวมของประเทศ

ตัวชี้วัด

๑. ระดับความพึงพอใจของประชาชนต่อการให้บริการสาธารณะของภาครัฐ
๒. ประสิทธิภาพของการบริการภาครัฐ
๓. ระดับความโปร่งใส การทุจริต ประพหุติมิชอบ
๔. ความเสมอภาคในกระบวนการยุติธรรม

### ๑.๒ แผนพัฒนาเศรษฐกิจและสังคมแห่งชาติ ฉบับที่ ๑๒

จากสถานะของประเทศและบริบทการเปลี่ยนแปลงต่างๆ ที่ประเทศกำลังประสบอยู่ ทำให้การกำหนดวิสัยทัศน์แผนพัฒนาฯ ฉบับที่ ๑๒ ยังคงมีความต่อเนื่องจากวิสัยทัศน์แผนพัฒนาฯ ฉบับที่ ๑๑ และ กรอบหลักของการวางแผนที่น้อมนำและประยุกต์ใช้หลักปรัชญาของเศรษฐกิจพอเพียง ยึดคนเป็นศูนย์กลางของการพัฒนาอย่างมีส่วนร่วม การพัฒนาที่ยึดหลักสมดุล ยั่งยืน โดยวิสัยทัศน์ของการพัฒนาใน แผนพัฒนาฯ ฉบับที่ ๑๒ ต้องให้ความสำคัญกับการกำหนดทิศทางการพัฒนาที่มุ่งสู่การเปลี่ยนผ่านประเทศไทย จากประเทศที่มีรายได้ปานกลางไปสู่ประเทศที่มีรายได้สูง มีความมั่นคง และยั่งยืน สังคมอยู่ร่วมกันอย่างมีความสุข และนำไปสู่การบรรลุวิสัยทัศน์ระยะยาว “มั่นคง มั่งคั่ง ยั่งยืน” ของประเทศ

#### เป้าหมายการพัฒนาประเทศ

๑. การหลุดพ้นจากกับดักประเทศรายได้ปานกลางสู่รายได้สูง

(๑) เศรษฐกิจขยายตัวเฉลี่ยไม่ต่ำกว่าร้อยละ ๕.๐

(๒) ผลิตภัณฑ์มวลรวมในประเทศต่อหัว (GDP Per Capita) และรายได้ประชาชาติต่อหัว (GNP Per Capita) ณ สิ้นแผนพัฒนาฯ ฉบับที่ ๑๒ ในปี ๒๕๖๔ เพิ่มขึ้นเป็น ๓๑๗,๐๕๑ บาท (๙,๓๒๕ ดอลลาร์สหรัฐ) และ ๓๐๑,๑๙๙ บาท (๘,๘๕๙ ดอลลาร์ สหรัฐ) ต่อคนต่อปี

(๓) ผลผลิตภาพการผลิตเพิ่มขึ้นไม่ต่ำกว่าเฉลี่ยร้อยละ ๒.๕ ต่อปี

(๔) การลงทุนรวมขยายตัวไม่ต่ำกว่าเฉลี่ยร้อยละ ๘.๐ (การลงทุนขยายตัวของภาคเอกชนขยายตัวไม่ต่ำกว่าเฉลี่ยร้อยละ ๑๐.๐ และการลงทุนของภาคเอกชนขยายตัวไม่ต่ำกว่าเฉลี่ยร้อยละ ๗.๕ ในขณะที่ ปริมาณการส่งออกขยายตัวเฉลี่ยไม่ต่ำกว่าร้อยละ ๔.๐ ต่อปี)

๒. การพัฒนาศักยภาพคนให้สนับสนุนการเจริญเติบโตของประเทศและการสร้าง สังคมสูงวัยอย่างมีคุณภาพ

(๑) ประชาชนทุกช่วงวัยมีความมั่นคงทางด้านเศรษฐกิจและสังคม (SocioEconomic Security) และมีคุณภาพชีวิตที่ดีขึ้น

(๒) การศึกษาและการเรียนรู้ได้รับการพัฒนาคุณภาพ

(๓) สถาบันทางสังคมมีความเข้มแข็งเป็นฐานรากที่เอื้อต่อการพัฒนาคน

๓. การลดความเหลื่อมล้ำในสังคม

(๑) การกระจายรายได้มีความเท่าเทียมกันมากขึ้น

(๒) บริการทางสังคมมีคุณภาพและมีการกระจายอย่างทั่วถึง

๔. การสร้างการเจริญเติบโตทางเศรษฐกิจและสังคมที่เป็นมิตรกับสิ่งแวดล้อม

(๑) รักษาความมั่นคงของฐานทรัพยากร สร้างสมดุลระหว่างการอนุรักษ์และ การใช้ประโยชน์อย่างยั่งยืนและเป็นธรรม

(๒) ขับเคลื่อนประเทศสู่เศรษฐกิจและสังคมที่เป็นมิตรต่อสิ่งแวดล้อม

(๓) เพิ่มขีดความสามารถในการรับมือภัยพิบัติและการเปลี่ยนแปลงสภาพ ภูมิอากาศ

(๔) เพิ่มประสิทธิภาพและเสริมสร้างธรรมาภิบาลในการบริหารจัดการ ทรัพยากรธรรมชาติและ

สิ่งแวดล้อม

(๕) มีการบริหารจัดการน้ำให้สมดุลระหว่างการอุปสงค์และอุปทานของน้ำ

๕. การบริหารราชการแผ่นดินที่มีประสิทธิภาพ

(๑) การบริหารงานภาครัฐที่โปร่งใส เป็นธรรม มีประสิทธิภาพและมีส่วนร่วม

(๒) ขจัดการทุจริตคอร์รัปชัน

(๓) มีการกระจายอำนาจที่เหมาะสม

**ยุทธศาสตร์แผนพัฒนาเศรษฐกิจและสังคมแห่งชาติ ฉบับที่ ๑๒** ประกอบด้วย ๑๐ ยุทธศาสตร์หลัก ดังนี้

๑. ยุทธศาสตร์การเสริมสร้างและพัฒนาศักยภาพทุนมนุษย์

๒. ยุทธศาสตร์การสร้างความเป็นธรรมลดความเหลื่อมล้ำในสังคม

๓. ยุทธศาสตร์การสร้างความเข้มแข็งทางเศรษฐกิจและแข่งขันได้อย่างยั่งยืน

๔. ยุทธศาสตร์ด้านการเติบโตที่เป็นมิตรกับสิ่งแวดล้อมเพื่อพัฒนาอย่างยั่งยืน

๕. ยุทธศาสตร์ด้านความมั่นคง

๖. ยุทธศาสตร์ด้านการเพิ่มประสิทธิภาพและธรรมาภิบาลในภาครัฐ

๗. ยุทธศาสตร์ด้านการพัฒนาโครงสร้างพื้นฐานและระบบโลจิสติกส์

๘. ยุทธศาสตร์ด้านวิทยาศาสตร์ เทคโนโลยี การวิจัย และนวัตกรรม

๙. ยุทธศาสตร์การพัฒนาภาคเมือง และพื้นที่เศรษฐกิจ

๑๐. ยุทธศาสตร์ด้านการต่างประเทศ ประเทศเพื่อนบ้าน และภูมิภาค

### ๑.๓ แผนพัฒนาภาค/แผนพัฒนากลุ่มจังหวัด/แผนพัฒนาจังหวัด

#### ๑.๓.๑ แผนพัฒนาภาคตะวันออกเฉียงเหนือ

แผนพัฒนาภาคตะวันออกเฉียงเหนือ เป็นแผนการพัฒนาเชิงพื้นที่ที่จัดทำขึ้นโดยคณะกรรมการบูรณาการนโยบายพัฒนาภาค(ก.บ.ภ) ซึ่งเป็นแผนที่จะกำหนดเป้าหมาย และทิศทางการดำเนินงานของแต่ละภูมิภาคในประเทศ ซึ่งในส่วนของภาคตะวันออกเฉียงเหนือนั้น ได้มีการกำหนดเป้าหมาย “การพัฒนาอีสานสู่มิติใหม่ให้เป็นศูนย์กลางเศรษฐกิจของอนุภูมิภาค ลุ่มแม่น้ำโขง” ผ่านแนวทางการขับเคลื่อนสำคัญที่ ๖ ด้าน ดังนี้

๑. บริหารจัดการน้ำให้เพียงพอต่อการพัฒนาเศรษฐกิจและคุณภาพชีวิตอย่างยั่งยืน : พัฒนาแหล่งน้ำ เพิ่มปริมาณการกักเก็บ ผันน้ำระหว่างลุ่มน้ำ พัฒนาระบบส่งและกระจายน้ำ และบริหารจัดการน้ำแบบบูรณาการ

๒. แก้ไขปัญหาความยากจนและพัฒนาคุณภาพชีวิตผู้มีรายได้น้อยเพื่อลดความเหลื่อมล้ำทางสังคม : พัฒนาอาชีพและรายได้ของคนรายได้น้อย พัฒนาคุณภาพชีวิตและจิตสำนึกที่ดี พัฒนาความรู้ ทักษะอาชีพ พัฒนาระบบการป้องกันและควบคุมโรค พัฒนาโภชนาการแม่และเด็ก และอำนวยความสะดวก ลดความเหลื่อมล้ำ

๓. สร้างความเข้มแข็งของเศรษฐกิจภายในควบคู่กับการแก้ไขปัญหาทรัพยากรธรรมชาติและสิ่งแวดล้อม : พัฒนาอาชีพและรายได้ของเกษตรกรรายย่อย พัฒนาพื้นที่ทุ่งกุลาร้องไห้ให้เป็นแหล่งผลิตข้าวหอมมะลิ ส่งเสริมการปรับเปลี่ยนไปสู่สินค้าเกษตรชนิดใหม่ พัฒนาเศรษฐกิจชีวภาพ สนับสนุนธุรกิจ SMEs Startup ผลิตภัณฑ์ผ้าเพื่อก้าวสู่การเป็นศูนย์กลางแฟชั่นในระดับภูมิภาค พัฒนาเมืองศูนย์กลางจังหวัด พื้นฟูทรัพยากรป่าไม้และรักษาความหลากหลายทางชีวภาพ และสนับสนุนการศึกษาวิจัย

๔. พัฒนาการท่องเที่ยวเชิงบูรณาการ : พัฒนาและส่งเสริมการท่องเที่ยวเชิงประเพณีวัฒนธรรม ส่งเสริมการท่องเที่ยววิถีชีวิตลุ่มน้ำโขง พัฒนาและส่งเสริมการท่องเที่ยวยุคก่อนประวัติศาสตร์ พัฒนาและการส่งเสริมท่องเที่ยวธรรมชาติ และพัฒนาแหล่งท่องเที่ยวและสิ่งอำนวยความสะดวกให้ได้มาตรฐาน

๕. ใช้โอกาสจากการพัฒนาโครงข่ายคมนาคมขนส่งที่เชื่อมโยงพื้นที่เศรษฐกิจหลักภาคกลางและพื้นที่เขตพัฒนาพิเศษภาคตะวันออกเฉียงเหนือ(EEC) เพื่อพัฒนาเมือง และพื้นที่เศรษฐกิจใหม่ๆของภาค : เร่งพัฒนาโครงสร้างพื้นฐานขนาดใหญ่ที่เชื่อมโยงภาคกับพื้นที่เศรษฐกิจหลักภาคกลางและเขตพื้นที่พัฒนาพิเศษภาคตะวันออกเฉียงเหนือ (EEC) พัฒนาโครงข่ายระบบการคมนาคมขนส่งให้สมบูรณ์ พัฒนาพื้นที่รอบสถานีขนส่งระบบรางในเมืองที่มีศักยภาพ และพัฒนาอุตสาหกรรมต่อเนื่องจากการพัฒนาระบบคมนาคม

๖. พัฒนาความร่วมมือและใช้ประโยชน์จากข้อตกลงกับประเทศเพื่อนบ้านในการสร้างความเข้มแข็งทางเศรษฐกิจตามแนวชายแดนและแนวระเบียงเศรษฐกิจ : พัฒนาโครงสร้างพื้นฐานบริเวณด่านศุลกากร พัฒนาโครงสร้างพื้นฐานเชื่อมโยงชายแดน และเร่งรัดการดำเนินงานโครงการและมาตรการสำคัญในเขตเศรษฐกิจพิเศษ

#### ๑.๓.๒ แผนพัฒนาพัฒนากลุ่มจังหวัดภาคตะวันออกเฉียงเหนือตอนบน ๒ (พ.ศ๒๕๖๑-๒๕๖๕)

กลุ่มจังหวัดภาคตะวันออกเฉียงเหนือตอนบน ๒ ได้รับการปรับเปลี่ยนประเด็นการพัฒนา เพื่อให้มีความสอดคล้องกับการพัฒนากลุ่มจังหวัดฯ ให้มากที่สุด ซึ่งในแผนพัฒนากลุ่มจังหวัดฯ(พ.ศ๒๕๖๑-๒๕๖๕)ทบทวนประจำปีงบประมาณ พ.ศ๒๕๖๕ ได้มีการทบทวนประเด็นการพัฒนา ๔ ประเด็น ดังต่อไปนี้

ประเด็นการพัฒนาที่ ๑ : การส่งเสริมพัฒนาการผลิตการสร้างมูลค่าเพิ่มทางการเกษตรและครัวอาหารปลอดภัย เพื่อภาคการเกษตรของกลุ่มจังหวัด มีการเติบโตสูงขึ้น มีการพัฒนาผลิตภาพ และคุณภาพสินค้าเกษตรเพิ่มขึ้น ผลผลิตการเกษตรได้รับการแปรรูปเพื่อเพิ่มมูลค่าให้สอดคล้องกับตลาด

ประเด็นการพัฒนาที่ ๒ : การพัฒนาการท่องเที่ยว๓ธรรม (ธรรมะ ธรรมชาติ วัฒนธรรม)เชื่อมโยงประเทศเพื่อนบ้าน เพื่อให้การท่องเที่ยวของกลุ่มจังหวัด เป็นที่ยอมรับมากขึ้น มีการท่องเที่ยวของกลุ่มจังหวัดเติบโตขึ้น พัฒนาแหล่งท่องเที่ยว เส้นทางคมนาคม และสิ่งอำนวยความสะดวกด้านการท่องเที่ยวให้ได้มาตรฐาน พัฒนาศักยภาพด้านการท่องเที่ยวและบริการแก่ผู้ประกอบการและบุคลากรด้านการท่องเที่ยว ประชาสัมพันธ์แหล่งท่องเที่ยว๓ธรรม ของกลุ่มจังหวัด

ประเด็นการพัฒนาที่ ๓ : การพัฒนาขีดความสามารถด้านการค้า การลงทุนและโลจิสติกส์ให้กับภาคธุรกิจในพื้นที่ เพื่อให้ภาคการค้าและการลงทุนมีการขยายตัวเพิ่มสูงขึ้น ผู้ประกอบการและแรงงานได้รับการเพิ่มขีดความสามารถด้านการผลิต การค้า การลงทุน สิ่งอำนวยความสะดวกทางการค้าการลงทุนได้รับการ

ปรับปรุง/พัฒนา สินค้าและบริการได้รับการเพิ่มมูลค่าโดยใช้นวัตกรรม ปรับปรุงโครงสร้างพื้นฐาน และสภาพแวดล้อม ให้เอื้อต่อการลงทุน พัฒนาเส้นทางและความสะดวกระบบการคมนาคมขนส่งเชื่อมโยงระหว่างเมืองหลักเมืองรอง ส่งเสริมการใช้นวัตกรรมเพื่อเพิ่มมูลค่าให้กับสินค้าและบริการในการลงทุน พัฒนาระบบการคมนาคมขนส่ง และโลจิสติกส์เชื่อมโยงเมืองหลักเมืองรอง

ประเด็นการพัฒนาที่ ๔ : การพัฒนาสังคม สิ่งแวดล้อมและความมั่นคง เพื่อลดความเหลื่อมล้ำในสังคมของกลุ่มจังหวัด ประชาชนมีการเข้าถึง และมีการศึกษาที่ดีขึ้น ประชาชนในกลุ่มจังหวัดมีความมั่นคงปลอดภัยในชีวิต และทรัพย์สิน ประชาชนมีการดูแลเรื่องธรรมชาติและสิ่งแวดล้อมมากขึ้น

### ๑.๓.๓ ยุทธศาสตร์การพัฒนาจังหวัดสกลนคร

เป้าหมายการพัฒนาจังหวัดสกลนคร“เป็นแหล่งเกษตรปลอดภัย ก้าวไกลการค้า การลงทุน พัฒนาการท่องเที่ยวสู่อุณหภูมิภาคลุ่มน้ำโขง” โดยมีเป้าหมายรวมคือ“เพิ่มมูลค่าผลิตภัณฑ์มวลรวม และรายได้ของประชาชน”

ตัวชี้วัด ๑. มูลค่าผลิตภัณฑ์มวลรวม จังหวัดสกลนคร(GPP) เพิ่มขึ้นร้อยละ๕ จากปีที่ผ่านมา

๒. รายได้ต่อหัวต่อปีของประชากรเพิ่มขึ้นร้อยละ ๕ จากปีที่ผ่านมา

ประเด็นการพัฒนาของจังหวัดสกลนคร

๑. การพัฒนาเกษตรและอุตสาหกรรมเกษตรตามหลักปรัชญาเศรษฐกิจพอเพียง
๒. การพัฒนาการค้า การลงทุน และการท่องเที่ยว
๓. การพัฒนาทรัพยากรมนุษย์เพื่อส่งเสริมคุณภาพชีวิตที่ดี
๔. การพัฒนาทรัพยากรธรรมชาติและสิ่งแวดล้อมแบบบูรณาการอย่างสมดุลและยั่งยืน
๕. การบริหารกิจการบ้านเมืองที่ดีตามหลักธรรมาภิบาลและความมั่นคง

วัตถุประสงค์

๑. เพื่อพัฒนาการเกษตรและอุตสาหกรรมเกษตรให้ได้มาตรฐานโดยนวัตกรรมสู่ความมั่นคงและยั่งยืน
๒. เพื่อพัฒนาจังหวัดสกลนครเป็นมหานครแห่งพหุเกษตร
๓. เพื่อพัฒนาผลิตภัณฑ์ชุมชนในจังหวัดให้มีคุณภาพมาตรฐานและสอดคล้องกับความต้องการของตลาด
๔. เพื่อให้พัฒนาการท่องเที่ยว ๓ ธรรม (ธรรมะ ธรรมชาติ และวัฒนธรรมประเพณี) ของจังหวัดสกลนคร เป็นที่ยอมรับอย่างแพร่หลาย
๕. เพื่อให้ประชาชนมีคุณภาพชีวิตที่ดีและดำรงชีวิตตามปรัชญาเศรษฐกิจพอเพียง
๖. เพื่อให้การบริหารจัดการทรัพยากรธรรมชาติและสิ่งแวดล้อมอย่างบูรณาการมีประสิทธิภาพ และสามารถตอบสนองต่อการพัฒนาที่ยั่งยืน
๗. เพื่อให้การบริหารงานของจังหวัดสกลนครเป็นไปตามหลักธรรมาภิบาลและความมั่นคงสามารถอำนวยความสะดวกให้แก่ประชาชน ให้ได้รับความพึงพอใจในการรับบริการของจังหวัด

### ๑.๔ ยุทธศาสตร์การพัฒนาขององค์กรปกครองส่วนท้องถิ่นในเขตจังหวัดสกลนคร

วิสัยทัศน์ “สกลนครน่าอยู่ มุ่งสู่นวัตกรรม รองรับ ACE ส่งเสริมเศรษฐกิจพอเพียง”

พันธกิจ

๑. จัดให้มีการบำรุงรักษาโครงสร้างพื้นฐานทางบก ทางน้ำ และไฟฟ้า
๒. ส่งเสริมและพัฒนาคุณภาพชีวิต และพัฒนาการศึกษาของประชาชน
๓. ส่งเสริมและเสริมสร้างการจัดระเบียบชุมชน สังคมและความสงบเรียบร้อย
๔. ส่งเสริมและเสริมสร้างการค้า การลงทุน พาณิชยกรรม เกษตรกร
๕. ส่งเสริมและสนับสนุนการท่องเที่ยว ประเพณี ศิลปะ วัฒนธรรมและภูมิปัญญาท้องถิ่น
๖. ส่งเสริมและเสริมสร้างการบริหารจัดการทรัพยากรธรรมชาติและสิ่งแวดล้อม
๗. พัฒนาท้องถิ่นร่วมกับองค์กรส่วนปกครองท้องถิ่น ภาครัฐ ภาคเอกชน และหน่วยงานอื่น
๘. เสริมสร้างความรู้รักสามัคคี และเสริมสร้างความมั่นคงของชาติ

## เป้าหมายการพัฒนา

๑. ประชาชนได้รับบริการสาธารณสุขด้านโครงสร้างพื้นฐาน อุบโภค บริโภคอย่างทั่วถึง
๒. ประชาชนมีคุณภาพชีวิตที่ดีขึ้น
๓. ชุมชนและสังคมมีความสงบเรียบร้อย
๔. การค้า การลงทุน พาณิชยกรรม และเกษตรกรรม ได้รับการส่งเสริมอย่างเป็นระบบ
๕. ส่งเสริมการท่องเที่ยว เผยแพร่ประเพณี และอนุรักษ์ศิลปวัฒนธรรมอย่างทั่วถึง
๖. ทรัพยากรธรรมชาติและสิ่งแวดล้อมได้รับการอนุรักษ์และฟื้นฟูอย่างยั่งยืน ครอบคลุมทุก

พื้นที่

๗. ประชาชนได้รับบริการสาธารณสุขที่ได้มาตรฐานและมีคุณภาพอย่างทั่วถึง
๘. ประชาชนรู้รักสามัคคี และประเทศชาติมั่นคง

## ยุทธศาสตร์ประกอบด้วย ๕ ยุทธศาสตร์

**ยุทธศาสตร์ที่ ๑** การพัฒนาการเกษตรและอุตสาหกรรมเกษตรตามหลักปรัชญาเศรษฐกิจพอเพียง

- กลยุทธ์
๑. พัฒนากระบวนการผลิตสินค้าเกษตรให้ปลอดภัยและได้มาตรฐาน
  ๒. พัฒนาเกษตรกรและองค์กรให้มีความเข้มแข็ง
  ๓. พัฒนาเพิ่มมูลค่าสินค้าเพื่อสร้างความเข้มแข็งด้านการตลาดสินค้าเกษตรและเชื่อมโยง

เครือข่าย

๔. พัฒนาจัดหาและพัฒนาแหล่งน้ำเพื่อการเกษตร

**ยุทธศาสตร์ที่ ๒** การพัฒนาการค้า การลงทุน และการท่องเที่ยว

- กลยุทธ์
๑. พัฒนาส่งเสริมและสืบสานวัฒนธรรม ประเพณี ภูมิปัญญาท้องถิ่นสู่เศรษฐกิจ

สร้างสรรค์

๒. พัฒนาส่งเสริมและสนับสนุนด้านการท่องเที่ยว
๓. พัฒนาด้านความเข้มแข็งของชุมชนและส่งเสริมอาชีพ
๔. พัฒนาส่งเสริมและสนับสนุนด้านการท่องเที่ยวเชิงนวัตกรรม

**ยุทธศาสตร์ที่ ๓** การพัฒนาทรัพยากรมนุษย์เพื่อสร้างศักยภาพในการแข่งขัน

๑. พัฒนาส่งเสริมให้ชุมชนสามารถพึ่งพาตนเองได้
๒. พัฒนาจัดระบบการศึกษาให้ทั่วถึงอย่างมีคุณภาพ
๓. พัฒนาส่งเสริมและสนับสนุนการให้บริการสุขภาพอย่างทั่วถึงและมีมาตรฐาน

**ยุทธศาสตร์ที่ ๔** การพัฒนาทรัพยากรธรรมชาติและสิ่งแวดล้อม และพลังงานแบบบูรณาการอย่าง

สมดุลและยั่งยืน

- กลยุทธ์
๑. ส่งเสริมสนับสนุนสร้างจิตสำนึกและความตระหนัก การจัดการอนุรักษ์และฟื้นฟู

แหล่งทรัพยากรธรรมชาติอย่างสมดุลและยั่งยืน

๒. ส่งเสริมสนับสนุนการจัดสิ่งแวดล้อมที่ดี
๓. การสาธิตและส่งเสริมด้านพลังงาน และพลังงานทดแทน

**ยุทธศาสตร์ที่ ๕** การบริหารกิจการบ้านเมืองที่ดีตามหลักธรรมาภิบาลและความมั่นคง

- กลยุทธ์
๑. พัฒนาและปรับปรุงโครงสร้างพื้นฐาน
  ๒. พัฒนาป้องกันและบรรเทาสาธารณภัย รักษาความสงบเรียบร้อย
  ๓. พัฒนาองค์กรและบุคลากร
  ๔. พัฒนาส่งเสริมและสนับสนุนการพัฒนาการเมืองการปกครองในระบอบ

ประชาธิปไตย อันมีพระมหากษัตริย์ทรงเป็นประมุข

๕. กำหนดหลักสูตรการศึกษาเกี่ยวกับระบอบประชาธิปไตย อันมีพระมหากษัตริย์ทรง

เป็นประมุข ในสถานศึกษาและประชาชนทั่วไป

๖. เสริมสร้างความรู้รักสามัคคี และเสริมสร้างความมั่นคงของชาติ

## ๒. ยุทธศาสตร์ของเทศบาลตำบลอากาศอำนวย

### ๒.๑ วิสัยทัศน์การพัฒนาเทศบาลตำบลอากาศอำนวย

การพัฒนาเทศบาลตำบลอากาศอำนวย ในอนาคต ๕ ปี มีจุดมุ่งหมายมุ่งเน้นในการแก้ไขปัญหาความยากจนและยกระดับคุณภาพชีวิตของคนส่วนใหญ่ให้เกิดการพัฒนาที่ยั่งยืน และความอยู่ดีมีสุข การสร้างค่านิยมให้ประชาชนได้ตระหนักถึงความจำเป็นและปรับเปลี่ยนกระบวนกรคิด ทักษะคติในการพัฒนาที่มีต่อเทศบาลตำบลอากาศอำนวย ซึ่งเทศบาลเองจะต้องปรับเปลี่ยนกระบวนกรทำงาน โดยยึดหลักการบริหารจัดการบ้านเมืองที่ดีเพื่อมุ่งไปสู่การปฏิบัติงานที่มีประสิทธิภาพและคุณภาพในการให้บริการและแก้ไขปัญหาให้แก่ประชาชนตามวิสัยทัศน์การพัฒนาเทศบาลตำบลอากาศอำนวย

**“อากาศอำนวยเมืองใหม่ ใส่ใจคุณภาพชีวิต ศูนย์กลางเศรษฐกิจการค้า ล้ำค่าวัฒนธรรม”**

### ๒.๒ ยุทธศาสตร์การพัฒนาเทศบาลตำบลอากาศอำนวย

ยุทธศาสตร์ที่ ๑ ด้านโครงสร้างพื้นฐาน

ยุทธศาสตร์ที่ ๒ ด้านส่งเสริมคุณภาพชีวิต

ยุทธศาสตร์ที่ ๓ ด้านจัดระเบียบชุมชน สังคม และการรักษาความสงบเรียบร้อย

ยุทธศาสตร์ที่ ๔ ด้านการวางแผนการส่งเสริมการลงทุน การพาณิชย์กรรมและการท่องเที่ยว

ยุทธศาสตร์ที่ ๕ ด้านการบริหารจัดการสาธารณสุขและการอนุรักษ์ทรัพยากรธรรมชาติและ

สิ่งแวดล้อม

ยุทธศาสตร์ที่ ๖ ด้านการศึกษา ศาสนา ศิลปวัฒนธรรมจารีตประเพณีและภูมิปัญญาท้องถิ่น

ยุทธศาสตร์ที่ ๗ ด้านการบริหารกิจการบ้านเมืองและสังคมที่ดี

### ๒.๓ เป้าประสงค์

๑. ประชาชนได้รับการบริการสาธารณะด้านโครงสร้างพื้นฐาน อุบโถค บริโถคอย่างทั่วถึง

๒. พัฒนาโครงสร้างพื้นฐานทางบก ทางน้ำ และไฟฟ้า

๓. การส่งเสริมและสนับสนุนการพัฒนาชุมชน

๔. การจัดสวัสดิการสังคมและสังคมสงเคราะห์กลุ่มเป้าหมายตามสิทธิ์

๕. การสร้างความเข้มแข็งให้แก่กลุ่ม เด็ก เยาวชน ประชาชน ผู้ด้อยโอกาส องค์กรชุมชน

๖. การรักษาความสงบเรียบร้อย การดูแลการจราจร และส่งเสริม สนับสนุนหน่วยงานอื่นในการ

ปฏิบัติหน้าที่

๗. การส่งเสริมและสนับสนุนการพาณิชย์กรรม

๘. การส่งเสริมและสนับสนุนการท่องเที่ยว

๙. ประชาชนได้รับการบริการสาธารณสุขอย่างทั่วถึง

๑๐. การจัดการสิ่งแวดล้อมมีความยั่งยืน

๑๑. บริหารจัดการ การศึกษา ให้มีคุณภาพตามมาตรฐาน

๑๒. พัฒนาครู ผู้เรียนและบุคลากรที่เกี่ยวข้องในการจัดการศึกษาให้มีคุณภาพ

๑๓. พัฒนาสถานศึกษาและแหล่งเรียนรู้ในท้องถิ่นให้มีมาตรฐาน

๑๔. ส่งเสริมทำนุบำรุงศาสนา

๑๕. ส่งเสริมกีฬาและนันทนาการ

๑๖. การส่งเสริมสนับสนุนและพัฒนาศิลปวัฒนธรรมจารีตประเพณีและภูมิปัญญาท้องถิ่นให้เป็นที่ยอมรับ

รู้จักของบุคคลทั่วไป

๑๗. อนุรักษ์ สืบสานศิลปวัฒนธรรม จารีตประเพณีและภูมิปัญญาท้องถิ่น

๑๘. การบริหารงานเป็นไปตามหลักธรรมาภิบาล

๑๙. สามารถอำนวยความสะดวกให้แก่ประชาชน ให้ได้รับความพึงพอใจในการรับบริการ

### ๒.๔ ตัวชี้วัด

๑. จำนวนโครงการเกี่ยวกับโครงสร้างพื้นฐานที่ดำเนินการ

๒. ประชาชนได้รับการส่งเสริมคุณภาพชีวิตที่ดีเพิ่มขึ้น

๓. ร้อยละผู้สูงอายุ ผู้พิการและผู้ป่วยเอดส์ ที่ได้รับสวัสดิการเบี้ยยังชีพ
๔. ร้อยละผู้เข้าร่วมโครงการที่เกี่ยวกับเด็ก เยาวชน และประชาชน ที่ได้รับการส่งเสริมให้มีกิจกรรมสร้างสรรค์หรือส่งเสริมสนับสนุนด้านคุณภาพชีวิต
๕. ผู้สูงอายุ คนพิการ และผู้ด้อยโอกาสทางสังคมได้รับการพัฒนาและส่งเสริมคุณภาพชีวิตที่ดีเพิ่มขึ้น
๖. ร้อยละของรายได้จากการจำหน่ายสินค้าผลิตภัณฑ์ชุมชน เพิ่มขึ้นจากที่ผ่าน
๗. พึงพอใจของประชาชนต่อการรักษาความสงบเรียบร้อยปลอดภัยในชีวิตและทรัพย์สิน
๘. จำนวนโครงการที่ประชาชนได้รับการบริการด้านการรักษาความสงบเรียบร้อย การดูแลการจราจร และส่งเสริมสนับสนุน
๙. ประชาชนได้รับการส่งเสริมและสนับสนุนช่องทางทางการค้าเพิ่มขึ้น
๑๐. ร้อยละการเพิ่มประสิทธิภาพการจัดเก็บรายได้และพัฒนาทรัพย์สินของเทศบาล
๑๑. ร้อยละของรายได้จากการท่องเที่ยวเพิ่มขึ้นในแต่ละปี
๑๒. ร้อยละของจำนวนนักท่องเที่ยวที่เพิ่มขึ้นในแต่ละปี
๑๓. ร้อยละของประชาชนได้รับการป้องกันและควบคุมโรค
๑๔. ร้อยละของประชาชนได้รับการส่งเสริมสุขภาพอนามัย
๑๕. ร้อยละทรัพยากรธรรมชาติและสิ่งแวดล้อมได้รับการอนุรักษ์และฟื้นฟูอย่างยั่งยืน
๑๖. ร้อยละปริมาณขยะมูลฝอยที่กำจัดลดลง
๑๗. เด็กนักเรียนได้รับการสนับสนุนการศึกษาในระบบนอกระบบและตามอัธยาศัยเพิ่มขึ้น
๑๘. ชุมชนได้รับการส่งเสริมในด้านอุปกรณ์กีฬาและก่อสร้างสนามกีฬาลานอเนกประสงค์อย่างทั่วถึง
๑๙. จำนวนกิจกรรม/โครงการประเพณี ศิลปะ วัฒนธรรม และภูมิปัญญาท้องถิ่นของชุมชนได้รับการถ่ายทอดแลกเปลี่ยนองค์ความรู้เพื่อการอนุรักษ์สืบสานเสริมสร้างให้คงอยู่สืบไป
๒๐. จำนวนโครงการที่ประชาชนได้รับการส่งเสริมด้านกิจกรรมทางศาสนา
๒๑. ประชาชนได้รับการบริการอย่างเป็นระบบมากขึ้น
๒๒. การจัดทำแผนพัฒนาท้องถิ่นมีประสิทธิภาพมากขึ้น
๒๓. บุคลากรในองค์กรได้รับการอบรมอย่างมีประสิทธิภาพเพิ่มขึ้น
๒๔. ร้อยละข้อร้องเรียนทุกซีได้รับการแก้ไขตามขั้นตอนและระยะเวลาที่กำหนด
๒๕. องค์กรได้รับการส่งเสริมพัฒนาและปรับปรุงอาคาร สถานที่ เครื่องมือ เครื่องใช้

## ๒.๕ ค่าเป้าหมาย

๑. จำนวนโครงการด้านโครงสร้างพื้นฐานดำเนินการไม่น้อยกว่า ๕ โครงการต่อปี
๒. ประชาชนได้รับการส่งเสริมคุณภาพชีวิตเพิ่มขึ้นร้อยละ ๘๐
๓. ผู้สูงอายุ ผู้พิการและผู้ป่วยเอดส์ ที่ได้รับสวัสดิการเบี้ยยังชีพร้อยละ ๑๐๐
๔. โครงการเด็ก เยาวชน และประชาชน ที่ได้รับการส่งเสริมให้มีกิจกรรมสร้างสรรค์หรือส่งเสริมสนับสนุนด้านคุณภาพชีวิตอย่างต่อเนื่อง
๕. ผู้สูงอายุ คนพิการ และผู้ด้อยโอกาสทางสังคมได้รับการพัฒนาและส่งเสริมคุณภาพชีวิตที่ดีเพิ่มขึ้นร้อยละ ๘๐
๖. รายได้จากการจำหน่ายสินค้าผลิตภัณฑ์ชุมชน เพิ่มขึ้นร้อยละ ๕
๗. ร้อยละความพึงพอใจของประชาชนต่อการรักษาความสงบเรียบร้อยปลอดภัยในชีวิตและทรัพย์สิน
๘. โครงการที่ประชาชนได้รับการบริการด้านการรักษาความสงบเรียบร้อย การดูแลการจราจร และส่งเสริมสนับสนุน ไม่น้อยกว่า ๒ โครงการต่อปีงบประมาณ
๙. รายได้จากการท่องเที่ยวเพิ่มขึ้น
๑๐. จำนวนนักท่องเที่ยวที่เพิ่มขึ้น
๑๑. ประชาชนมีสุขภาพที่ดีขึ้นร้อยละ ๘๐

๑๒. สิ่งแวดล้อมและระบบนิเวศได้รับการฟื้นฟูเพิ่มขึ้นร้อยละ ๘๐
๑๓. ปริมาณขยะมูลฝอยที่กำจัดลดลง
๑๔. ค่าเฉลี่ยคะแนนผลสัมฤทธิ์ทางการศึกษา
๑๕. ประชาชนได้รับการบริการด้านการศึกษาอย่างทั่วถึงและเท่าเทียมกัน
๑๖. ส่งเสริมสืบสานวัฒนธรรม ประเพณี และภูมิปัญญาท้องถิ่น ปีละไม่น้อยกว่า ๕ โครงการ
๑๗. ร้อยละ ๘๐ ของประชาชนที่มีความพึงพอใจในการบริการ
๑๘. ร้อยละ ๘๐ ของข้อร้องเรียนทุกข้อที่ได้รับการแก้ไขตามขั้นตอนและระยะเวลาที่กำหนด
๑๙. ร้อยละ ๘๐ บุคลากรในองค์กรได้รับการอบรมอย่างมีประสิทธิภาพเพิ่มขึ้น

### ๒.๖ กลยุทธ์

๑. พัฒนาและปรับปรุงโครงสร้างพื้นฐาน
๒. พัฒนาส่งเสริมให้ชุมชนสามารถพึ่งพาตนเองได้
๓. จัดสวัสดิการเบี้ยยังชีพอย่างครบถ้วนทั่วถึง
๔. พัฒนาด้านความเข้มแข็งของชุมชนและส่งเสริมอาชีพ
๕. พัฒนาประสิทธิภาพการผลิตและสร้างมูลค่าผลผลิต
๖. พัฒนาด้านการป้องกันและบรรเทาสาธารณภัยและรักษาความสงบเรียบร้อย
๗. เพิ่มขีดความสามารถด้านการผลิต การค้า การลงทุนแก่ผู้ประกอบการและแรงงานในพื้นที่
๘. พัฒนาส่งเสริมและสนับสนุนด้านการท่องเที่ยว
๙. พัฒนาสิ่งอำนวยความสะดวกด้านการท่องเที่ยวให้ได้มาตรฐาน
๑๐. พัฒนาส่งเสริมและสนับสนุนการให้บริการสุขภาพอย่างทั่วถึงและมีมาตรฐาน
๑๑. ส่งเสริมสนับสนุนสร้างจิตสำนึกและความตระหนัก การจัดการอนุรักษ์และฟื้นฟูแหล่งทรัพยากรธรรมชาติอย่างสมดุลและยั่งยืน
๑๒. พัฒนาและปรับปรุงการจัดการขยะมูลฝอย
๑๓. พัฒนาจัดระบบการศึกษาให้ทั่วถึงอย่างมีคุณภาพและมีมาตรฐาน
๑๔. พัฒนาส่งเสริมและสืบสานวัฒนธรรม ประเพณี ภูมิปัญญาท้องถิ่น
๑๕. พัฒนาและส่งเสริมกีฬาและนันทนาการ
๑๖. พัฒนาองค์กรและบุคลากรและเครื่องมือให้มีประสิทธิภาพสม่ำเสมอ
๑๗. พัฒนาส่งเสริมและสนับสนุนการพัฒนาการเมืองการปกครองในระบบประชาธิปไตย อันมีพระมหากษัตริย์ทรงเป็นประมุข
๑๘. ส่งเสริมและสนับสนุนการมีส่วนร่วมของประชาชนในการพัฒนาชุมชน

### ๒.๓ จุดยืนทางยุทธศาสตร์

เทศบาลตำบลอากาศอำนวยได้กำหนดจุดยืนทางยุทธศาสตร์ โดยตั้งมั่นบนพื้นฐานนโยบายแห่งรัฐ นโยบายของผู้บริหาร และปัญหาความต้องการของประชาชนในพื้นที่ จึงได้กำหนดยุทธศาสตร์การพัฒนาและกำหนดจุดยืนทางยุทธศาสตร์ ที่จะมุ่งการพัฒนาให้บรรลุผลสำเร็จตามเป้าหมายที่ตั้งไว้ ดังนี้ การจัดการด้านโครงสร้างพื้นฐาน, การส่งเสริมคุณภาพชีวิต, การจัดระเบียบชุมชน สังคม และการรักษาความสงบเรียบร้อย, การวางแผนการส่งเสริมการลงทุน การพาณิชย์กรรมและการท่องเที่ยว, การบริหารจัดการสาธารณสุขและการอนุรักษ์ทรัพยากรธรรมชาติ, การศึกษา ศาสนา ศิลปวัฒนธรรมจารีตประเพณีและการบริหารกิจการบ้านเมืองและสังคมที่ดี

### ๒.๔ ความเชื่อมโยงของยุทธศาสตร์ในภาพรวม

ความเชื่อมโยงของยุทธศาสตร์ในภาพรวมของเทศบาลตำบลอากาศอำนวย มุ่งพัฒนา ๗ ยุทธศาสตร์การพัฒนาซึ่งมีความเชื่อมโยงและสอดคล้องกันกับยุทธศาสตร์ชาติ แผนพัฒนาเศรษฐกิจและสังคมแห่งชาติ แผนพัฒนาภาคตะวันออกเฉียงเหนือ แผนพัฒนากลุ่มจังหวัด แผนพัฒนาจังหวัด ยุทธศาสตร์การพัฒนาขององค์กรปกครองส่วนท้องถิ่นในเขตจังหวัดสกลนคร แผนพัฒนาอำเภอ แผนพัฒนาของเทศบาลตำบลอากาศอำนวย เพื่อรองรับการดำเนินงานตามโครงการและการขอรับการสนับสนุนงบประมาณในการดำเนินการพัฒนาและแก้ไขปัญหาความเดือดร้อนและความต้องการของประชาชน



ความเชื่อมโยงยุทธศาสตร์การพัฒนาจังหวัดกับยุทธศาสตร์การพัฒนาของเทศบาลตำบลอากาศอำนวย

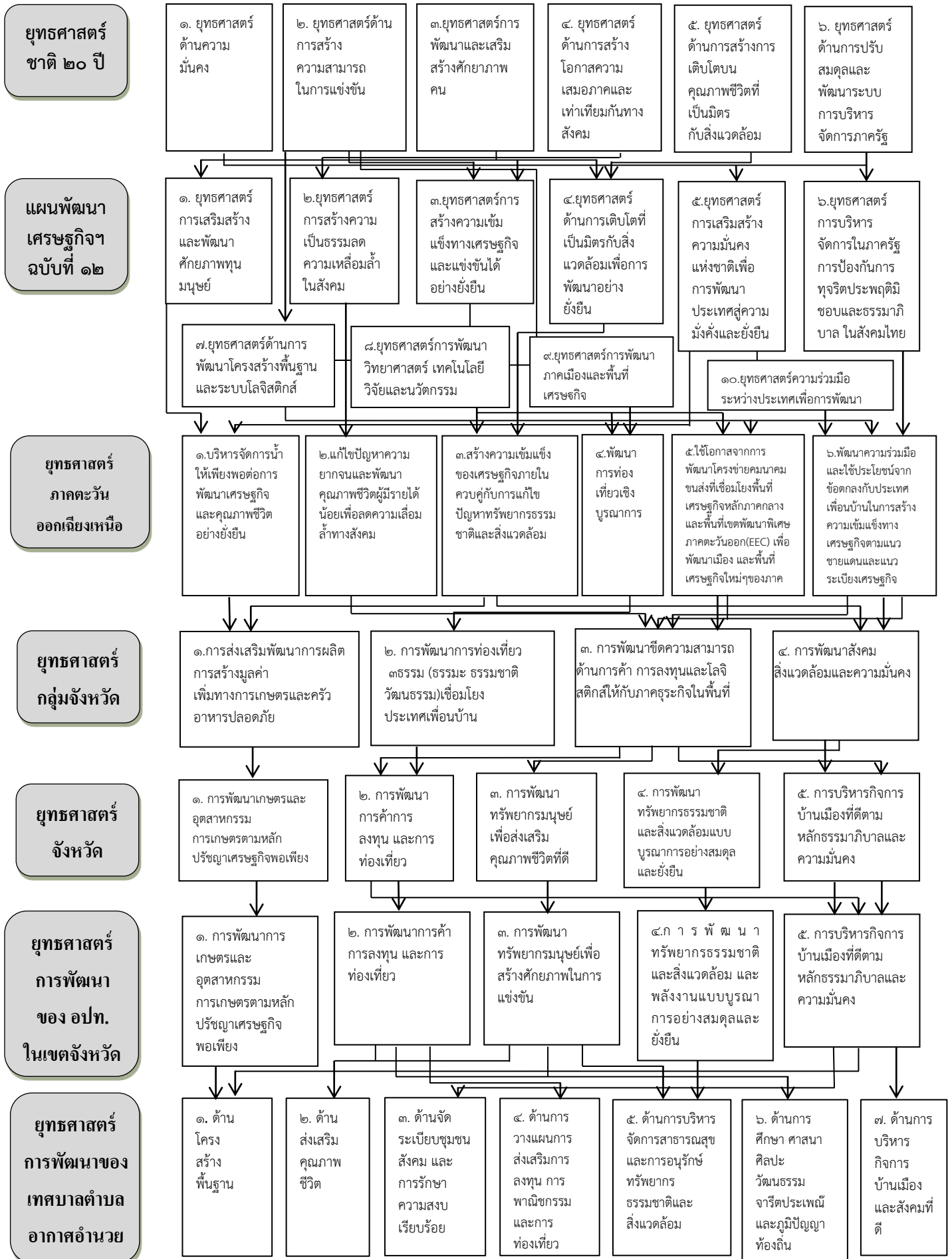

**แผนผังยุทธศาสตร์การพัฒนาของเทศบาลตำบลอากาศอำนวย**

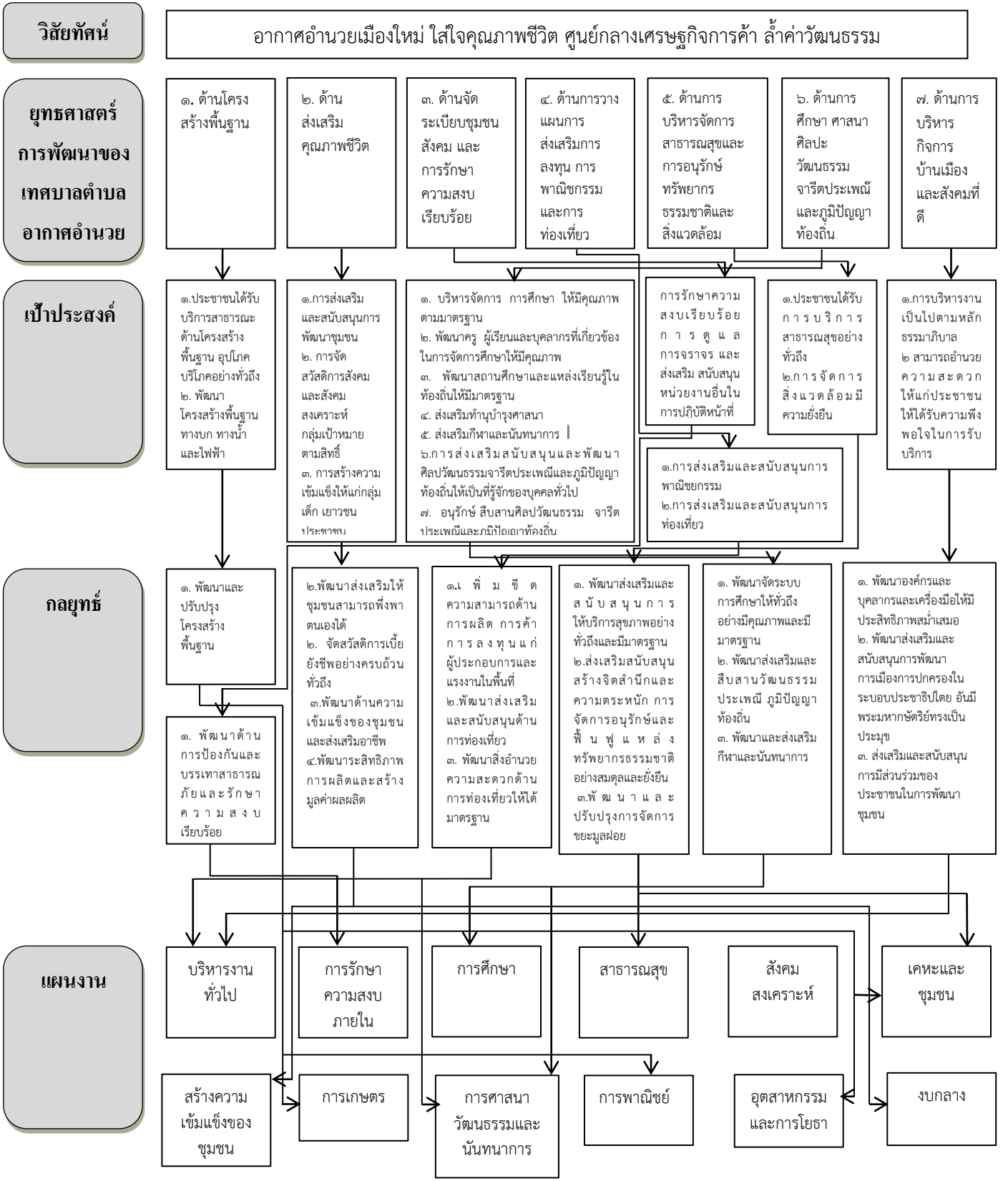

### ๓. การวิเคราะห์เพื่อพัฒนาท้องถิ่น

#### ๓.๑ การวิเคราะห์กรอบการจัดทำยุทธศาสตร์ขององค์กรปกครองส่วนท้องถิ่น

การจัดทำแผนพัฒนาท้องถิ่นของเทศบาลตำบลอากาศอำนวย ได้ทำการวิเคราะห์สภาพแวดล้อมทั้งภายในและภายนอก โดยวิเคราะห์จุดแข็ง(Strengths) จุดอ่อน(Weaknesses) โอกาส (Opportunity) และอุปสรรค (Threat) เพื่อพิจารณาผลการดำเนินงานของเทศบาลตำบลอากาศอำนวย ที่ผ่านมาว่ามีจุดแข็งและจุดอ่อนอะไรบ้าง และประเด็นใดมีอิทธิพลต่อการดำเนินงานของเทศบาลตำบลอากาศอำนวย โดยมีรายละเอียดดังต่อไปนี้

##### ๑) ด้านเศรษฐกิจ

การพัฒนาเศรษฐกิจจำเป็นอย่างยิ่งที่จะต้องพัฒนาโครงสร้างพื้นฐานทางด้านเศรษฐกิจให้เพียงพอ กับความต้องการของผู้ประกอบธุรกิจ เช่น สถานที่ทำการค้าไม่เพียงพอ การเชื่อมโยงของถนนสายหลัก ปัญหาในด้าน การสนับสนุนส่งเสริมการพัฒนาเศรษฐกิจและการประกอบธุรกิจประเภทต่าง ๆ ให้ดำเนินการไปด้วยความเข้มแข็ง และมั่นคง เพื่อให้สามารถรองรับการเพิ่มขึ้นของจำนวนประชากรและ ธุรกิจใหม่ ๆ เช่น การส่งเสริมอาชีพให้กับ กลุ่มอาชีพ การส่งเสริมการขายสินค้าเกษตร การขยายตลาดเพื่อการค้า

##### ๒) ด้านสังคม

ด้านสังคมเป็นปัญหาที่พบโดยทั่วไป อาทิ ปัญหาคุณภาพชีวิต สุขภาพอนามัยของประชาชน ปัญหา การส่งเสริมศิลปจารีตประเพณีวัฒนธรรมอันดีของท้องถิ่น การป้องกันและส่งเสริมสุขภาพอนามัยของประชาชนเพื่อให้ ผู้อยู่อาศัยในเทศบาลมีพลานามัยที่สมบูรณ์ มีรายได้มีฐานะความเป็นอยู่ที่ดีขึ้นและมีความปลอดภัยจากโรคระบาด อันจะดูจากสวัสดิภาพของประชาชน ด้านสุขภาพibalชุมชนและสถานที่ ได้จัดให้มีการดูแลรักษาความสะอาดและปลอดภัย จากโรค อันจะทำให้เกิดความเป็นอยู่ในท้องถิ่นดำเนินไปด้วยความผาสุกและสะอาด ด้านการส่งเสริมศิลปวัฒนธรรม ประเพณี ได้มีการส่งเสริมให้มีการอนุรักษ์ศิลปวัฒนธรรมและส่งเสริมประเพณีอันดีงามของท้องถิ่น ให้คงอยู่สืบไป เช่น ประเพณีแข่งเรือ ไหลเรือไฟ รำโย้ยกลองเลง ด้านการส่งเสริมสวัสดิการและนันทนาการ ได้มีการส่งเสริมให้ประชาชน ได้ออกกำลังกาย แข่งขันกีฬา และพักผ่อนหย่อนใจ

##### ๓) ด้านการศึกษา

กองการศึกษา มีหน้าที่ความรับผิดชอบเกี่ยวกับการบริหารศึกษาและพัฒนาการศึกษา ทั้ง การศึกษาในระบบการศึกษา การศึกษานอกระบบการศึกษาและการศึกษาตามอัธยาศัย เช่น การจัดการศึกษา ปฐมวัย อนุบาลศึกษา ประถมศึกษา มัธยมศึกษาและอาชีวศึกษา โดยให้มีงานธุรการ งานบริหารวิชาการ งาน โรงเรียน งานศึกษานิเทศ งานกิจการนักเรียน งานการศึกษาปฐมวัย งานขยายโอกาสทางการศึกษางานฝึกและ ส่งเสริมอาชีพ งานห้องสมุดพิพิธภัณฑ์และเครือข่ายทางการศึกษา งานกิจการศาสนา ส่งเสริมประเพณี ศิลปวัฒนธรรม งานกีฬาและนันทนาการ งานกิจกรรมเด็กเยาวชนและการศึกษานอกโรงเรียนและงานอื่น ๆ ที่เกี่ยวข้องตามที่ได้รับ มอบหมาย

##### ๔) ด้านผังเมือง

ผังเมืองเป็นเครื่องช่วยสนับสนุนให้รัฐและเอกชนบรรลุวัตถุประสงค์ต่างๆ ในการพัฒนาเมืองร่วมกัน ปัจจัยสำคัญที่มีส่วนร่วมในการทำให้เป้าหมายต่างๆกลายเป็นจริงขึ้นมา ได้แก่การสนับสนุนทางด้านงบประมาณและการที่ประชาชนเข้าไปมีส่วนร่วมในการวางผังเมืองนั้นๆ แต่เนื่องจากขั้นตอนในการวางผังเมืองมีความสลับซับซ้อน จึงต้องใช้เวลานานในการดำเนินการตั้งแต่ต้นจนจบ

##### ๕) ด้านเทคโนโลยี

สารสนเทศสมัยใหม่ในการบริหารงานประสานงานส่งเสริมและสนับสนุนให้มีการบริการ อิเล็กทรอนิกส์ที่ง่ายสะดวกรวดเร็วโปร่งใสและเชื่อถือต่อผู้ใช้บริการส่งเสริมและกำหนดมาตรฐานการให้บริการของรัฐ ในระดับสำนักงานให้มีประสิทธิภาพ ถูกต้อง และรวดเร็ว ในรูปแบบของศูนย์บริการอิเล็กทรอนิกส์แบบครบวงจร

##### ๖) ด้านทรัพยากรธรรมชาติและสิ่งแวดล้อม

ในเทศบาลตำบลอากาศอำนวยมักจะพบปัญหาในเรื่องของความเสื่อมโทรมของสภาพแวดล้อม อันเกิดจากปัญหาน้ำเน่าเสีย ขาดระบบระบายน้ำที่ถูกหลักสุขาภิบาล การทิ้งขยะไม่เป็นที่ ประชาชนขาดจิตสำนึกในการรักษา

สภาพแวดล้อม ปัญหาความสะอาดของถนน ที่สาธารณะต่างๆ ขาดการเอาใจใส่ดูแล เพราะบางพื้นที่ไม่ได้อยู่ในอำนาจหน้าที่ของเทศบาลที่จะเข้าไปดำเนินการได้ ดังนั้น จึงเป็นปัญหาที่เทศบาลจะต้องดำเนินการแก้ไข

### การวิเคราะห์จุดแข็ง จุดอ่อน โอกาส และอุปสรรค

#### ๑. จุดแข็ง (S=STRENGTH)

- ◆ มีความอิสระในการกำหนดนโยบายการพัฒนาตามอำนาจหน้าที่
- ◆ โครงสร้างส่วนราชการมีการแบ่งหน้าที่ความรับผิดชอบชัดเจน
- ◆ มีบุคลากรเพียงพอแก่การปฏิบัติงาน
- ◆ การบริหารงบประมาณครอบคลุมทุกภารกิจ
- ◆ อำนาจในการจัดเก็บภาษีและจัดเก็บรายได้เพิ่มขึ้น
- ◆ มีระบบเทคโนโลยีสารสนเทศมาใช้ในการปฏิบัติ
- ◆ ชุมชนมีขนบธรรมเนียมวัฒนธรรมประเพณี ที่ดีงาม

#### ๒. จุดอ่อน (W=WEAKNESS)

- ◆ ภารกิจถ่ายโอนไม่เป็นไปตามกฎหมาย
- ◆ การมีส่วนร่วมของประชาชนในการพัฒนายังมีน้อย
- ◆ งบประมาณไม่เพียงพอแก่ความต้องการในการแก้ไขปัญหา
- ◆ ระเบียบกฎหมายที่เกี่ยวข้องบางเรื่องไม่ชัดเจน
- ◆ มีภาระข้อผูกพันเกี่ยวกับงบประมาณลงทุน
- ◆ ขาดสิ่งจูงใจในการส่งเสริมการท่องเที่ยวไม่มีแหล่งผลิตสินค้าและบริการที่ครอบคลุม

#### ๓. โอกาส (O=OPPORTUNITY)

- ◆ รัฐบาลให้ความสำคัญในการกระจายอำนาจ
- ◆ มีหน่วยงานอื่นให้ความสำคัญในการสนับสนุน งบประมาณดำเนินการ
- ◆ การมีส่วนร่วมของประชาชนในอนาคตมีมากขึ้น
- ◆ โครงการขนาดใหญ่จากรัฐบาลอาจได้รับงบประมาณดำเนินการ
- ◆ แหล่งทุน/สถาบันการเงินให้สินเชื่อสนับสนุน งบประมาณในการพัฒนา

#### ๔. อุปสรรค (T=THREAT)

- ◆ ภารกิจถ่ายโอนไม่เป็นไปตามกฎหมาย
- ◆ การจัดสรรงบประมาณมีความล่าช้า
- ◆ การประสานของงบประมาณไม่สัมฤทธิ์ผล
- ◆ นโยบายของรัฐบาลขาดความต่อเนื่อง

#### ปัจจัยภายใน ประกอบด้วย

- ๑) ทรัพยากรการบริหาร (บุคคล การบริหารจัดการ ข้อมูล ทรัพย์สิน งบประมาณ)
- ๒) ยุทธศาสตร์การพัฒนาของเทศบาล และหน่วยงานภายในส่วนราชการ
- ๓) ความเห็นชอบในนโยบายภายในสภาเทศบาล
- ๔) สมรรถภาพและความสามารถของเทศบาลในการบังคับใช้นโยบาย
- ๕) ความอิสระทางคลังและอำนาจในการใช้ดุลยพินิจของเทศบาล

#### ปัจจัยภายนอก ประกอบด้วย

- ๑) ข้อจำกัดทางทรัพยากรการบริหาร (เศรษฐกิจ การบริหารจัดการซึ่งอยู่ในภายนอกเทศบาล)
- ๒) ดุลยภาพทางการเมือง เศรษฐกิจ สังคม และเทคโนโลยี
- ๓) โครงสร้างสถาบัน และการดำเนินการของภาคเอกชนที่อยู่ภายนอกการควบคุมของเทศบาล

- ๔) การให้การสนับสนุนหรือการคัดค้านของประชาชน
- ๕) พันธกิจทางกฎหมาย

### ๓.๒ การประเมินสถานการณ์สภาพแวดล้อมภายนอกที่เกี่ยวข้อง

#### ๓.๒.๑) การเปลี่ยนแปลงในประเทศที่จะส่งผลกระทบต่อเทศบาล

- รัฐธรรมนูญฉบับใหม่จะส่งผลกระทบต่อองค์กรปกครองส่วนท้องถิ่นอย่างไร
- แนวโน้มการควมรวมองค์กรปกครองส่วนท้องถิ่นที่มีพื้นที่ในตำบลเดียวกันให้มีองค์กรเดียว
- การเพิ่มขึ้นหรือลดลงของการจัดสรรเงินงบประมาณให้องค์กรปกครองส่วนท้องถิ่น
- การเกิดใหม่ของโรคระบาดที่เกิดขึ้นในอนาคต

#### ๓.๒.๒) การเปลี่ยนแปลงในระดับภูมิภาคที่จะส่งผลกระทบต่อเทศบาล

การเปลี่ยนแปลงในระดับภูมิภาคที่จะส่งผลกระทบต่อเทศบาลตำบลอากาศอำนวย ดังนี้

##### ๑. การพัฒนาด้านโครงสร้างพื้นฐาน

การเป็นประชาคมเศรษฐกิจอาเซียน (AEC) ของไทย ทำให้องค์กรปกครองส่วนท้องถิ่น ต้องให้พัฒนาโครงสร้างพื้นฐานเพื่อรองรับการหลั่งไหลเข้ามาของประชากรประเทศเพื่อนบ้าน ไม่ว่าจะเข้ามาในฐานะนักท่องเที่ยว คนทำงาน หรือการอื่นใด การพัฒนาโครงสร้างพื้นฐานที่สำคัญ เช่น ถนน ป้ายจราจรที่มีภาษาอังกฤษ และภาษาต่างประเทศที่จำเป็น เป็นต้น

##### ๒. การพัฒนาด้านสังคมและส่งเสริมคุณภาพชีวิต

ปัญหาการแบ่งชนชั้น ถ้าคนไทยทำงานกับคนต่างชาติที่ด้อยกว่า อาจมีการแบ่งชนชั้นกันได้ และอาจมี พม่าทาวน ลาวทาวน กัมพูชาทาวน ปัญหาอาชญากรรมจะรุนแรง สถิติการก่ออาชญากรรมจะเพิ่มขึ้น อย่างมากจากชนชั้นที่มีปัญหา คนจะทำผิดกฎหมายมากขึ้นเนื่องจากไม่รู้กฎหมาย

##### ๓. การพัฒนาด้านการจัดระเบียบชุมชนสังคมและความสงบเรียบร้อย

องค์กรปกครองส่วนท้องถิ่นต้องให้ความสำคัญกับการจัดระเบียบชุมชนสังคมและความสงบเรียบร้อยมากขึ้น เนื่องจากกฎหมายและวัฒนธรรมของแต่ละชนชาติอาจมีความแตกต่างกัน ดังนั้น อาจมีการฝ่าฝืนกฎหมายจากชาวต่างประเทศในไทยมากขึ้น ทั้งโดยตั้งใจและความไม่รู้กฎหมาย อีกทั้ง อาจเกิดปัญหาอาชญากรรม ยาเสพติด เพิ่มมากขึ้นจากการหลั่งไหลของแรงงานต่างด้าวที่เข้ามาทำงานในไทยมากขึ้น

##### ๔. การพัฒนาด้านการศึกษาศาสนาและวัฒนธรรม

**การศึกษา** เทศบาลตำบลอากาศอำนวยสนับสนุน ส่งเสริมโครงการและกิจกรรมการศึกษาอย่างต่อเนื่อง **ศาสนา** ประชาชนในพื้นที่ส่วนใหญ่นับถือศาสนาพุทธ **วัฒนธรรม** ประชาสังคมและวัฒนธรรมอาเซียน (ASEAN SOCIO-CULTURAL COMMUNITY) มีแผนปฏิบัติการด้านสังคมและวัฒนธรรมอาเซียนระบุในแผนปฏิบัติการเวียงจันทน์ที่สำคัญ คือ การพัฒนามนุษย์และการสร้าง อัตลักษณ์อาเซียน ต้องสร้างความตระหนักรู้ถึงความแตกต่างในมรดกทางวัฒนธรรม เช่น มุสลิมมีอาหารที่เป็นข้อห้าม ตามธรรมเนียมบรูไนไม่มีการจับมือกับเพศตรงข้าม

##### ๖. การพัฒนาด้านสาธารณสุข

ปัญหาด้านสาธารณสุขที่สำคัญคงหนีไม่พ้น โรคติดต่อที่สำคัญ ไม่ว่าจะเป็น โรคเอดส์ ไข้เลือดออก และโรคอื่น ๆ ที่มีผลมาจากการเคลื่อนย้ายแรงงานเข้ามาในไทย ทั้งยังต้องเตรียมความพร้อมเพื่อรับมือกับโรคระบาดที่จะเกิดขึ้นในอนาคต การค้ามนุษย์และการท่องเที่ยว มีความเสี่ยงต่อการปนเปื้อน การแพร่ระบาดของโรคศัตรูพืชและโรคระบาดสัตว์

##### ๗. การพัฒนาด้านการเมืองและการบริหาร

ด้านการเมืองในระดับชาติอาจยังความขัดแย้งด้านการเมืองระหว่างรัฐสมาชิกด้วยกันเอง รวมทั้งปัญหาการก่อการร้ายที่เป็นผลมาจากการเมือง ซึ่งประเทศใดประเทศหนึ่งไม่สามารถแก้ไขได้โดยลำพังการบริหารภาครัฐต้องเร่งรัดพัฒนาให้ตอบสนองการให้บริการ โดยเฉพาะอย่างยิ่งการให้บริการในด้านการอนุญาต อนุมัติ ต่างๆ ซึ่งต้องมีคู่มือภาษาอังกฤษ จีน เป็นต้น เพื่อสื่อสารกับชาวต่างชาติที่ต้องการทำนิติกรรมต่างๆซึ่งเกี่ยวกับรัฐ เช่น การเสียภาษีบำรุงท้องที่ การเสียภาษีป้าย เป็นต้น อีกทั้งเจ้าหน้าที่ภาครัฐจำเป็นต้องพัฒนาการใช้ภาษาอังกฤษให้อยู่ในระดับที่สื่อสารกับผู้ให้บริการที่เป็นชาวต่างชาติ

ส่วนที่ ๒

ยุทธศาสตร์องค์กรปกครองส่วนท้องถิ่น

## บทที่ ๒

### ยุทธศาสตร์องค์กรปกครองส่วนท้องถิ่น

#### ส่วนที่ ๒ ยุทธศาสตร์การพัฒนาองค์กรปกครองส่วนท้องถิ่น

##### ๑. ความสัมพันธ์ระหว่างแผนพัฒนาระดับมหภาค

###### ๑.๑ แผนยุทธศาสตร์ชาติ ๒๐ ปี (พ.ศ. ๒๕๖๑-๒๕๘๐)

แผนยุทธศาสตร์ชาติ ๒๐ ปี (พ.ศ. ๒๕๖๑-๒๕๘๐) สำคัญสำคัญของยุทธศาสตร์ชาติ ประกอบด้วย วิสัยทัศน์และเป้าหมายของชาติ ที่คนไทยทุกคนต้องการบรรลุร่วมกันรวมทั้งนโยบายแห่งชาติและมาตรการเฉพาะซึ่งเป็นแนวทางทิศทางและวิธีการที่ทุกองค์กรและคนไทยทุกคนต้องมุ่งดำเนินการไป พร้อมกันอย่างประสานสอดคล้อง เพื่อให้บรรลุซึ่งสิ่งที่คนไทยทุกคนต้องการคือประเทศไทยมั่นคง มั่งคั่ง และยั่งยืนในทุกสาขาของกำลังอำนาจแห่งชาติ

**วิสัยทัศน์** “ประเทศไทยมีความมั่นคง มั่งคั่ง ยั่งยืน เป็นประเทศพัฒนาแล้ว ด้วยการพัฒนาตามหลักปรัชญาของเศรษฐกิจพอเพียง”

**เป้าหมายการพัฒนาประเทศ** คือ “ประเทศไทยมั่นคง ประชาชนมีความสุข เศรษฐกิจพัฒนา อย่างต่อเนื่อง สังคมเป็นธรรม ฐานทรัพยากรธรรมชาติยั่งยืน”

**ประเด็นยุทธศาสตร์ชาติ** เพื่อให้ประเทศไทยสามารถยกระดับการพัฒนาให้บรรลุตามวิสัยทัศน์ “ประเทศไทยมีความมั่นคง มั่งคั่ง ยั่งยืน เป็นประเทศพัฒนาแล้ว ด้วยการพัฒนาตามหลักปรัชญาของเศรษฐกิจพอเพียง” โดยประกอบด้วย ๖ ยุทธศาสตร์ได้แก่

๑. **ยุทธศาสตร์ชาติด้านความมั่นคง** มีเป้าหมายการพัฒนาที่สำคัญ คือ ประเทศไทยมั่นคง ประชาชนมีความสุข เน้นการบริหารจัดการสถานะแวดล้อมของประเทศไทยให้มีความมั่นคง ปลอดภัย เอกราช อธิปไตย และมีความสงบเรียบร้อยในทุกระดับ

เป้าหมาย

๑. ประชาชนอยู่ดีกินดีและมีความสุข

๒. บ้านเมืองมีความมั่นคงในทุกมิติและทุกระดับ

๓. กองทัพ หน่วยงานด้านความมั่นคง ภาครัฐ ภาคเอกชน และภาคประชาชน มีความ พร้อมในการป้องกันและแก้ไขปัญหาความมั่นคง

๔. ประเทศไทยมีบทบาทด้านความมั่นคงเป็นที่ชื่นชมและได้รับการยอมรับโดยประชาคมระหว่างประเทศ

๕. การบริหารจัดการความมั่นคงมีผลสำเร็จที่เป็นรูปธรรมอย่างมีประสิทธิภาพ

ตัวชี้วัด

๑. ความสุขของประชากรไทย

๒. ความมั่นคงปลอดภัยของประเทศ

๓. ความพร้อมของกองทัพ หน่วยงานด้านความมั่นคง และการมีส่วนร่วมของภาครัฐ ภาคเอกชน และภาคประชาชนในการป้องกันและแก้ไขปัญหาความมั่นคง

๔. บทบาทและการยอมรับในด้านความมั่นคงของไทยในประชาคมระหว่างประเทศ

๕. ประสิทธิภาพการบริหารจัดการความมั่นคงแบบองค์รวม

๒. **ยุทธศาสตร์ชาติด้านการสร้างความสามารถในการแข่งขัน** มีเป้าหมายการพัฒนา ที่มุ่งเน้นการยกระดับศักยภาพของประเทศในหลากหลายมิติบนพื้นฐานแนวคิด ๓ ประการ ได้แก่ ต่อยอดอดีต ปรับปัจจุบัน สร้างคุณค่าใหม่ในอนาคต

เป้าหมาย

๑. ประเทศไทยเป็นประเทศที่พัฒนาแล้ว เศรษฐกิจเติบโตอย่างมีเสถียรภาพและยั่งยืน

๒. ประเทศไทยมีขีดความสามารถในการแข่งขันสูงขึ้น

## ตัวชี้วัด

๑. รายได้ประชาชาติการขยายตัวของผลิตภัณฑ์มวลรวมภายในประเทศและการกระจายรายได้
๒. ผลผลิตภาพการผลิตของประเทศ ทั้งในปัจจุบันการผลิดและแรงงาน
๓. การลงทุนเพื่อการวิจัยและพัฒนา
๔. ความสามารถในการแข่งขันของประเทศ

**๓. ยุทธศาสตร์ชาติด้านการพัฒนาและเสริมสร้างศักยภาพทรัพยากรมนุษย์** มีเป้าหมาย การพัฒนาที่สำคัญเพื่อพัฒนาคนในทุกมิติและในทุกช่วงวัยให้เป็นคนดีเก่ง และมีคุณภาพ โดยคนไทย มีความพร้อมทั้งกายใจ สติปัญญา มีพัฒนาการที่รอบด้านและมีสุขภาวะที่ดีในทุกช่วงวัย

## เป้าหมาย

๑. คนไทยเป็นคนดีคนเก่ง มีคุณภาพ พร้อมสำหรับวิถีชีวิตในศตวรรษที่ ๒๑
๒. สังคมไทยมีสภาพแวดล้อมที่เอื้อและสนับสนุนต่อการพัฒนาคนตลอดช่วงชีวิต

## ตัวชี้วัด

๑. การพัฒนาคุณภาพชีวิต สุขภาวะ และความเป็นอยู่ที่ดีของคนไทย
๒. ผลสัมฤทธิ์ทางการศึกษาและการเรียนรู้ตลอดชีวิต
๓. การพัฒนาสังคมและครอบครัวไทย

**๔. ยุทธศาสตร์ชาติด้านการสร้างโอกาสและความเสมอภาคทางสังคม** มีเป้าหมาย การพัฒนาที่ให้ความสำคัญกับการดึงเอาพลังของภาคส่วนต่าง ๆ ทั้งภาคเอกชน ประชาสังคม ชุมชน ท้องถิ่น มาร่วมขับเคลื่อน โดยการสนับสนุนการรวมตัวของประชาชนในการร่วมคิดร่วมทำ เพื่อส่วนรวม การกระจายอำนาจและความรับผิดชอบไปสู่กลไกบริหารราชการแผ่นดินในระดับท้องถิ่น

## เป้าหมาย

๑. สร้างความเป็นธรรม และลดความเหลื่อมล้ำในทุกมิติ
๒. กระจายศูนย์กลางความเจริญทางเศรษฐกิจและสังคม เพิ่มโอกาสให้ทุกภาคส่วนเข้ามา เป็นกำลังของการพัฒนาประเทศในทุกระดับ
๓. เพิ่มขีดความสามารถของชุมชนท้องถิ่นในการพัฒนา การพึ่งตนเองและการจัดการ ตนเองเพื่อสร้างสังคมคุณภาพ

## ตัวชี้วัด

๑. ความแตกต่างของรายได้และการเข้าถึงบริการภาครัฐระหว่างกลุ่มประชากร
๒. ความก้าวหน้าของการพัฒนาคน
๓. ความก้าวหน้าในการพัฒนาจังหวัดในการเป็นศูนย์กลางความเจริญทางเศรษฐกิจ สังคมและเทคโนโลยี
๔. คุณภาพชีวิตของประชากรสูงอายุ

**๕ ยุทธศาสตร์ชาติด้านการสร้างการเติบโตบนคุณภาพชีวิตที่เป็นมิตรกับสิ่งแวดล้อม** มีเป้าหมายการพัฒนาที่สำคัญเพื่อนำไปสู่การบรรลุเป้าหมายการพัฒนาที่ยั่งยืนในทุกมิติ ทั้งด้านสังคม เศรษฐกิจ สิ่งแวดล้อม ธรรมาภิบาล และความเป็นหุ้นส่วนความร่วมมือระหว่างกัน ทั้งภายในและภายนอกประเทศอย่างบูรณาการ

## เป้าหมาย

๑. อนุรักษ์และรักษาทรัพยากรธรรมชาติ สิ่งแวดล้อม และวัฒนธรรม ให้คนรุ่นต่อไปได้ใช้ อย่างยั่งยืน มีสมดุล
๒. พัฒนาและสร้างใหม่ฐานทรัพยากรธรรมชาติและสิ่งแวดล้อม เพื่อลดผลกระทบทางลบ จากการพัฒนาสังคมเศรษฐกิจของประเทศ
๓. ใช้ประโยชน์และสร้างการเติบโต บนฐานทรัพยากรธรรมชาติและสิ่งแวดล้อมให้สมดุล ภายในขีดความสามารถของระบบนิเวศ



๔. ยกระดับกระบวนการทัศน์เพื่อกำหนดอนาคตประเทศด้านทรัพยากรธรรมชาติสิ่งแวดล้อม และวัฒนธรรม บนหลักของการมีส่วนร่วม และธรรมาภิบาล

ตัวชี้วัด

๑. พื้นที่สีเขียวที่เป็นมิตรกับสิ่งแวดล้อม
๒. สภาพแวดล้อมและทรัพยากรธรรมชาติที่เสื่อมโทรมได้รับการฟื้นฟู
๓. การเติบโตที่เป็นมิตรกับสิ่งแวดล้อม
๔. ปริมาณก๊าซเรือนกระจก มูลค่าเศรษฐกิจฐานชีวภาพ

**๖ ยุทธศาสตร์ชาติด้านการปรับสมดุลและพัฒนาระบบการบริหารจัดการภาครัฐ** มีเป้าหมายการพัฒนา ที่สำคัญเพื่อปรับเปลี่ยนภาครัฐที่ยึดหลัก “ภาครัฐของประชาชนเพื่อประชาชน และประโยชน์ส่วนรวม” โดยภาครัฐต้องมีขนาดที่เหมาะสมกับบทบาทภารกิจ แยกแยะบทบาท หน่วยงานของรัฐที่ทำหน้าที่ในการกำกับหรือในการให้บริการในระบบเศรษฐกิจที่มีการแข่งขัน มีสมรรถนะสูง ยึดหลักธรรมาภิบาล ปรับวัฒนธรรมการทำงานให้มุ่งผลสัมฤทธิ์และผลประโยชน์ส่วนรวม มีความทันสมัย และพร้อมที่จะปรับตัวให้ทันต่อการเปลี่ยนแปลงของโลกอยู่ตลอดเวลา

เป้าหมาย

๑. ภาครัฐมีวัฒนธรรมการทำงานที่มุ่งผลสัมฤทธิ์และผลประโยชน์ส่วนรวม ตอบสนอง ความต้องการของประชาชนได้อย่างสะดวก รวดเร็ว โปร่งใส

๒. ภาครัฐมีขนาดเล็กคล่อง พร้อมปรับตัวให้ทันต่อการเปลี่ยนแปลง

๓. ภาครัฐมีความโปร่งใส ปลอดภัยและประเพณีนิยม

๔. กระบวนการยุติธรรม เป็นไปเพื่อประโยชน์ต่อส่วนรวมของประเทศ

ตัวชี้วัด

๑. ระดับความพึงพอใจของประชาชนต่อการให้บริการสาธารณะของภาครัฐ
๒. ประสิทธิภาพของการบริการภาครัฐ
๓. ระดับความโปร่งใส การทุจริต ประเพณีนิยม
๔. ความเสมอภาคในกระบวนการยุติธรรม

### ๑.๒ แผนพัฒนาเศรษฐกิจและสังคมแห่งชาติ ฉบับที่ ๑๒

จากสถานะของประเทศและบริบทการเปลี่ยนแปลงต่างๆ ที่ประเทศกำลังประสบอยู่ ทำให้การกำหนดวิสัยทัศน์แผนพัฒนาฯ ฉบับที่ ๑๒ ยังคงมีความต่อเนื่องจากวิสัยทัศน์แผนพัฒนาฯ ฉบับที่ ๑๑ และ กรอบหลักการของการวางแผนที่น้อมนำและประยุกต์ใช้หลักปรัชญาของเศรษฐกิจพอเพียง ยึดคนเป็นศูนย์กลางของการพัฒนาอย่างมีส่วนร่วม การพัฒนาที่ยึดหลักสมดุล ยั่งยืน โดยวิสัยทัศน์ของการพัฒนาใน แผนพัฒนาฯ ฉบับที่ ๑๒ ต้องให้ความสำคัญกับการกำหนดทิศทางการพัฒนาที่มุ่งสู่การเปลี่ยนผ่านประเทศไทย จากประเทศที่มีรายได้ปานกลางไปสู่ประเทศที่มีรายได้สูง มีความมั่นคง และยั่งยืน สังคมอยู่ร่วมกันอย่างมีความสุข และนำไปสู่การบรรลุวิสัยทัศน์ระยะยาว “มั่นคง มั่งคั่ง ยั่งยืน” ของประเทศ

#### เป้าหมายการพัฒนาประเทศ

๑. การหลุดพ้นจากกับดักประเทศรายได้ปานกลางสู่รายได้สูง

(๑) เศรษฐกิจขยายตัวเฉลี่ยไม่ต่ำกว่าร้อยละ ๕.๐

(๒) ผลิตภัณฑ์มวลรวมในประเทศต่อหัว (GDP Per Capita) และรายได้ประชาชาติต่อหัว (GNP Per Capita) ณ สิ้นแผนพัฒนาฯ ฉบับที่ ๑๒ ในปี ๒๕๖๔ เพิ่มขึ้นเป็น ๓๑๗,๐๕๑ บาท (๙,๓๒๕ ดอลลาร์สหรัฐ) และ ๓๐๑,๑๙๙ บาท (๘,๘๕๙ ดอลลาร์ สหรัฐ) ต่อคนต่อปี

(๓) ผลผลิตภาพการผลิตเพิ่มขึ้นไม่ต่ำกว่าเฉลี่ยร้อยละ ๒.๕ ต่อปี

(๔) การลงทุนรวมขยายตัวไม่ต่ำกว่าเฉลี่ยร้อยละ ๘.๐ (การลงทุนขยายตัวของภาคเอกชนขยายตัวไม่ต่ำกว่าเฉลี่ยร้อยละ ๑๐.๐ และการลงทุนของภาคเอกชนขยายตัวไม่ต่ำกว่าเฉลี่ยร้อยละ ๗.๕ ในขณะที่ ปริมาณการส่งออกขยายตัวเฉลี่ยไม่ต่ำกว่าร้อยละ ๔.๐ ต่อปี)

๒. การพัฒนาศักยภาพคนให้สนับสนุนการเจริญเติบโตของประเทศและการสร้าง สังคมสูงวัยอย่างมีคุณภาพ

(๑) ประชาชนทุกช่วงวัยมีความมั่นคงทางด้านเศรษฐกิจและสังคม (SocioEconomic Security) และมีคุณภาพชีวิตที่ดีขึ้น

(๒) การศึกษาและการเรียนรู้ได้รับการพัฒนาคุณภาพ

(๓) สถาบันทางสังคมมีความเข้มแข็งเป็นฐานรากที่เอื้อต่อการพัฒนาคน

๓. การลดความเหลื่อมล้ำในสังคม

(๑) การกระจายรายได้มีความเท่าเทียมกันมากขึ้น

(๒) บริการทางสังคมมีคุณภาพและมีการกระจายอย่างทั่วถึง

๔. การสร้างการเจริญเติบโตทางเศรษฐกิจและสังคมที่เป็นมิตรกับสิ่งแวดล้อม

(๑) รักษาความมั่นคงของฐานทรัพยากร สร้างสมดุลระหว่างการอนุรักษ์และ การใช้ประโยชน์อย่างยั่งยืนและเป็นธรรม

(๒) ขับเคลื่อนประเทศสู่เศรษฐกิจและสังคมที่เป็นมิตรต่อสิ่งแวดล้อม

(๓) เพิ่มขีดความสามารถในการรับมือภัยพิบัติและการเปลี่ยนแปลงสภาพ ภูมิอากาศ

(๔) เพิ่มประสิทธิภาพและเสริมสร้างธรรมาภิบาลในการบริหารจัดการ ทรัพยากรธรรมชาติและ

สิ่งแวดล้อม

(๕) มีการบริหารจัดการน้ำให้สมดุลระหว่างการอุปสงค์และอุปทานของน้ำ

๕. การบริหารราชการแผ่นดินที่มีประสิทธิภาพ

(๑) การบริหารงานภาครัฐที่โปร่งใส เป็นธรรม มีประสิทธิภาพและมีส่วนร่วม

(๒) ขจัดการทุจริตคอร์รัปชัน

(๓) มีการกระจายอำนาจที่เหมาะสม

**ยุทธศาสตร์แผนพัฒนาเศรษฐกิจและสังคมแห่งชาติ ฉบับที่ ๑๒** ประกอบด้วย ๑๐ ยุทธศาสตร์หลัก ดังนี้

๑. ยุทธศาสตร์การเสริมสร้างและพัฒนาศักยภาพทุนมนุษย์

๒. ยุทธศาสตร์การสร้างความเป็นธรรมลดความเหลื่อมล้ำในสังคม

๓. ยุทธศาสตร์การสร้างความเข้มแข็งทางเศรษฐกิจและแข่งขันได้อย่างยั่งยืน

๔. ยุทธศาสตร์ด้านการเติบโตที่เป็นมิตรกับสิ่งแวดล้อมเพื่อพัฒนาอย่างยั่งยืน

๕. ยุทธศาสตร์ด้านความมั่นคง

๖. ยุทธศาสตร์ด้านการเพิ่มประสิทธิภาพและธรรมาภิบาลในภาครัฐ

๗. ยุทธศาสตร์ด้านการพัฒนาโครงสร้างพื้นฐานและระบบโลจิสติกส์

๘. ยุทธศาสตร์ด้านวิทยาศาสตร์ เทคโนโลยี การวิจัย และนวัตกรรม

๙. ยุทธศาสตร์การพัฒนาภาคเมือง และพื้นที่เศรษฐกิจ

๑๐. ยุทธศาสตร์ด้านการต่างประเทศ ประเทศเพื่อนบ้าน และภูมิภาค

### ๑.๓ แผนพัฒนาภาค/แผนพัฒนากลุ่มจังหวัด/แผนพัฒนาจังหวัด

#### ๑.๓.๑ แผนพัฒนาภาคตะวันออกเฉียงเหนือ

แผนพัฒนาภาคตะวันออกเฉียงเหนือ เป็นแผนการพัฒนาเชิงพื้นที่ที่จัดทำขึ้นโดยคณะกรรมการบูรณาการนโยบายพัฒนาภาค(ก.บ.ภ) ซึ่งเป็นแผนที่จะกำหนดเป้าหมาย และทิศทางการดำเนินงานของแต่ละภูมิภาคในประเทศ ซึ่งในส่วนของภาคตะวันออกเฉียงเหนือนั้น ได้มีการกำหนดเป้าหมาย “การพัฒนาอีสานสู่มิติใหม่ให้เป็นศูนย์กลางเศรษฐกิจของอนุภูมิภาค ลุ่มแม่น้ำโขง” ผ่านแนวทางการขับเคลื่อนสำคัญที่ ๖ ด้าน ดังนี้

๑. บริหารจัดการน้ำให้เพียงพอต่อการพัฒนาเศรษฐกิจและคุณภาพชีวิตอย่างยั่งยืน : พัฒนาแหล่งน้ำ เพิ่มปริมาณการกักเก็บ ผันน้ำระหว่างลุ่มน้ำ พัฒนาระบบส่งและกระจายน้ำ และบริหารจัดการน้ำแบบบูรณาการ

๒. แก้ไขปัญหาความยากจนและพัฒนาคุณภาพชีวิตผู้มีรายได้น้อยเพื่อลดความเหลื่อมล้ำทางสังคม : พัฒนาอาชีพและรายได้ของคนรายได้น้อย พัฒนาคุณภาพชีวิตและจิตสำนึกที่ดี พัฒนาความรู้ ทักษะอาชีพ พัฒนาระบบการป้องกันและควบคุมโรค พัฒนาโภชนาการแม่และเด็ก และอำนวยความสะดวก ลดความเหลื่อมล้ำ

๓. สร้างความเข้มแข็งของเศรษฐกิจภายในควบคู่กับการแก้ไขปัญหาทรัพยากรธรรมชาติและสิ่งแวดล้อม : พัฒนาอาชีพและรายได้ของเกษตรกรรายย่อย พัฒนาพื้นที่ทุ่งกุลาร้องไห้ให้เป็นแหล่งผลิตข้าวหอมมะลิ ส่งเสริมการปรับเปลี่ยนไปสู่สินค้าเกษตรชนิดใหม่ พัฒนาเศรษฐกิจชีวภาพ สนับสนุนธุรกิจ SMEs Startup ผลิตภัณฑ์ผ้าเพื่อก้าวสู่การเป็นศูนย์กลางแฟชั่นในระดับภูมิภาค พัฒนาเมืองศูนย์กลางจังหวัด พื้นฟูทรัพยากรป่าไม้และรักษาความหลากหลายทางชีวภาพ และสนับสนุนการศึกษาวิจัย

๔. พัฒนาการท่องเที่ยวเชิงบูรณาการ : พัฒนาและส่งเสริมการท่องเที่ยวเชิงประเพณีวัฒนธรรม ส่งเสริมการท่องเที่ยววิถีชีวิตลุ่มน้ำโขง พัฒนาและส่งเสริมการท่องเที่ยวยุคก่อนประวัติศาสตร์ พัฒนาและการส่งเสริมท่องเที่ยวธรรมชาติ และพัฒนาแหล่งท่องเที่ยวและสิ่งอำนวยความสะดวกให้ได้มาตรฐาน

๕. ใช้โอกาสจากการพัฒนาโครงข่ายคมนาคมขนส่งที่เชื่อมโยงพื้นที่เศรษฐกิจหลักภาคกลางและพื้นที่เขตพัฒนาพิเศษภาคตะวันออกเฉียงเหนือ(EEC) เพื่อพัฒนาเมือง และพื้นที่เศรษฐกิจใหม่ๆของภาค : เร่งพัฒนาโครงสร้างพื้นฐานขนาดใหญ่ที่เชื่อมโยงภาคกับพื้นที่เศรษฐกิจหลักภาคกลางและเขตพื้นที่พัฒนาพิเศษภาคตะวันออกเฉียงเหนือ (EEC) พัฒนาโครงข่ายระบบการคมนาคมขนส่งให้สมบูรณ์ พัฒนาพื้นที่รอบสถานีขนส่งระบบรางในเมืองที่มีศักยภาพ และพัฒนาอุตสาหกรรมต่อเนื่องจากการพัฒนาระบบคมนาคม

๖. พัฒนาความร่วมมือและใช้ประโยชน์จากข้อตกลงกับประเทศเพื่อนบ้านในการสร้างความเข้มแข็งทางเศรษฐกิจตามแนวชายแดนและแนวระเบียงเศรษฐกิจ : พัฒนาโครงสร้างพื้นฐานบริเวณด่านศุลกากร พัฒนาโครงสร้างพื้นฐานเชื่อมโยงชายแดน และเร่งรัดการดำเนินงานโครงการและมาตรการสำคัญในเขตเศรษฐกิจพิเศษ

#### ๑.๓.๒ แผนพัฒนาพัฒนากลุ่มจังหวัดภาคตะวันออกเฉียงเหนือตอนบน ๒ (พ.ศ๒๕๖๑-๒๕๖๕)

กลุ่มจังหวัดภาคตะวันออกเฉียงเหนือตอนบน ๒ ได้รับการปรับเปลี่ยนประเด็นการพัฒนา เพื่อให้มีความสอดคล้องกับการพัฒนาจังหวัดฯ ให้มากที่สุด ซึ่งในแผนพัฒนาจังหวัดฯ(พ.ศ๒๕๖๑-๒๕๖๕) ทบทวนประจำปีงบประมาณ พ.ศ๒๕๖๕ ได้มีการทบทวนประเด็นการพัฒนา ๔ ประเด็น ดังต่อไปนี้

ประเด็นการพัฒนาที่ ๑ : การส่งเสริมพัฒนาการผลิตการสร้างมูลค่าเพิ่มทางการเกษตรและครัวอาหารปลอดภัย เพื่อภาคการเกษตรของกลุ่มจังหวัด มีการเติบโตสูงขึ้น มีการพัฒนาผลิตภาพ และคุณภาพสินค้าเกษตรเพิ่มขึ้น ผลผลิตการเกษตรได้รับการแปรรูปเพื่อเพิ่มมูลค่าให้สอดคล้องกับตลาด

ประเด็นการพัฒนาที่ ๒ : การพัฒนาการท่องเที่ยว๓ธรรม (ธรรมะ ธรรมชาติ วัฒนธรรม)เชื่อมโยงประเทศเพื่อนบ้าน เพื่อให้การท่องเที่ยวของกลุ่มจังหวัด เป็นที่ยอมรับมากขึ้น มีการท่องเที่ยวของกลุ่มจังหวัดเติบโตขึ้น พัฒนาแหล่งท่องเที่ยว เส้นทางคมนาคม และสิ่งอำนวยความสะดวกด้านการท่องเที่ยวให้ได้มาตรฐาน พัฒนาศักยภาพด้านการท่องเที่ยวและบริการแก่ผู้ประกอบการและบุคลากรด้านการท่องเที่ยว ประชาสัมพันธ์แหล่งท่องเที่ยว๓ธรรม ของกลุ่มจังหวัด

ประเด็นการพัฒนาที่ ๓ : การพัฒนาขีดความสามารถด้านการค้า การลงทุนและโลจิสติกส์ให้กับภาคธุรกิจในพื้นที่ เพื่อให้ภาคการค้าและการลงทุนมีการขยายตัวเพิ่มสูงขึ้น ผู้ประกอบการและแรงงานได้รับการเพิ่มขีดความสามารถด้านการผลิต การค้า การลงทุน สิ่งอำนวยความสะดวกทางการค้าการลงทุนได้รับการ

ปรับปรุง/พัฒนา สินค้าและบริการได้รับการเพิ่มมูลค่าโดยใช้นวัตกรรม ปรับปรุงโครงสร้างพื้นฐาน และสภาพแวดล้อม ให้เอื้อต่อการลงทุน พัฒนาเส้นทางและความสะดวกระบบการคมนาคมขนส่งเชื่อมโยงระหว่างเมืองหลักเมืองรอง ส่งเสริมการใช้นวัตกรรมเพื่อเพิ่มมูลค่าให้กับสินค้าและบริการในการลงทุน พัฒนาระบบการคมนาคมขนส่ง และโลจิสติกส์เชื่อมโยงเมืองหลักเมืองรอง

ประเด็นการพัฒนาที่ ๔ : การพัฒนาสังคม สิ่งแวดล้อมและความมั่นคง เพื่อลดความเหลื่อมล้ำในสังคมของกลุ่มจังหวัด ประชาชนมีการเข้าถึง และมีการศึกษาที่ดีขึ้น ประชาชนในกลุ่มจังหวัดมีความมั่นคงปลอดภัยในชีวิต และทรัพย์สิน ประชาชนมีการดูแลเรื่องธรรมชาติและสิ่งแวดล้อมมากขึ้น

### ๑.๓.๓ ยุทธศาสตร์การพัฒนาจังหวัดสกลนคร

เป้าหมายการพัฒนาจังหวัดสกลนคร“เป็นแหล่งเกษตรปลอดภัย ก้าวไกลการค้า การลงทุน พัฒนาการท่องเที่ยวสู่อุณหภูมิภาคลุ่มน้ำโขง” โดยมีเป้าหมายรวมคือ“เพิ่มมูลค่าผลิตภัณฑ์มวลรวม และรายได้ของประชาชน”

ตัวชี้วัด ๑. มูลค่าผลิตภัณฑ์มวลรวม จังหวัดสกลนคร(GPP) เพิ่มขึ้นร้อยละ๕ จากปีที่ผ่านมา

๒. รายได้ต่อหัวต่อปีของประชากรเพิ่มขึ้นร้อยละ ๕ จากปีที่ผ่านมา

ประเด็นการพัฒนาของจังหวัดสกลนคร

๑. การพัฒนาเกษตรและอุตสาหกรรมเกษตรตามหลักปรัชญาเศรษฐกิจพอเพียง
๒. การพัฒนาการค้า การลงทุน และการท่องเที่ยว
๓. การพัฒนาทรัพยากรมนุษย์เพื่อส่งเสริมคุณภาพชีวิตที่ดี
๔. การพัฒนาทรัพยากรธรรมชาติและสิ่งแวดล้อมแบบบูรณาการอย่างสมดุลและยั่งยืน
๕. การบริหารกิจการบ้านเมืองที่ดีตามหลักธรรมาภิบาลและความมั่นคง

วัตถุประสงค์

๑. เพื่อพัฒนาการเกษตรและอุตสาหกรรมเกษตรให้ได้มาตรฐานโดยนวัตกรรมสู่ความมั่นคงและยั่งยืน
๒. เพื่อพัฒนาจังหวัดสกลนครเป็นมหานครแห่งพหุภพ
๓. เพื่อพัฒนาผลิตภัณฑ์ชุมชนในจังหวัดให้มีคุณภาพมาตรฐานและสอดคล้องกับความต้องการของตลาด
๔. เพื่อให้พัฒนาการท่องเที่ยว ๓ ธรรม (ธรรมะ ธรรมชาติ และวัฒนธรรมประเพณี) ของจังหวัดสกลนคร เป็นที่ยอมรับอย่างแพร่หลาย
๕. เพื่อให้ประชาชนมีคุณภาพชีวิตที่ดีและดำรงชีวิตตามปรัชญาเศรษฐกิจพอเพียง
๖. เพื่อให้การบริหารจัดการทรัพยากรธรรมชาติและสิ่งแวดล้อมอย่างบูรณาการมีประสิทธิภาพ และสามารถตอบสนองต่อการพัฒนาที่ยั่งยืน
๗. เพื่อให้การบริหารงานของจังหวัดสกลนครเป็นไปตามหลักธรรมาภิบาลและความมั่นคงสามารถอำนวยความสะดวกให้แก่ประชาชน ให้ได้รับความพึงพอใจในการรับบริการของจังหวัด

### ๑.๔ ยุทธศาสตร์การพัฒนาขององค์กรปกครองส่วนท้องถิ่นในเขตจังหวัดสกลนคร

วิสัยทัศน์ “สกลนครน่าอยู่ มุ่งสู่นวัตกรรม รองรับ ACE ส่งเสริมเศรษฐกิจพอเพียง”

พันธกิจ

๑. จัดให้มีการบำรุงรักษาโครงสร้างพื้นฐานทางบก ทางน้ำ และไฟฟ้า
๒. ส่งเสริมและพัฒนาคุณภาพชีวิต และพัฒนาการศึกษาของประชาชน
๓. ส่งเสริมและเสริมสร้างการจัดระเบียบชุมชน สังคมและความสงบเรียบร้อย
๔. ส่งเสริมและเสริมสร้างการค้า การลงทุน พาณิชยกรรม เกษตรกร
๕. ส่งเสริมและสนับสนุนการท่องเที่ยว ประเพณี ศิลปะ วัฒนธรรมและภูมิปัญญาท้องถิ่น
๖. ส่งเสริมและเสริมสร้างการบริหารจัดการทรัพยากรธรรมชาติและสิ่งแวดล้อม
๗. พัฒนาท้องถิ่นร่วมกับองค์กรส่วนปกครองท้องถิ่น ภาครัฐ ภาคเอกชน และหน่วยงานอื่น
๘. เสริมสร้างความรู้รักสามัคคี และเสริมสร้างความมั่นคงของชาติ

## เป้าหมายการพัฒนา

๑. ประชาชนได้รับบริการสาธารณสุขด้านโครงสร้างพื้นฐาน อุบโภค บริโภคอย่างทั่วถึง
๒. ประชาชนมีคุณภาพชีวิตที่ดีขึ้น
๓. ชุมชนและสังคมมีความสงบเรียบร้อย
๔. การค้า การลงทุน พาณิชยกรรม และเกษตรกรรม ได้รับการส่งเสริมอย่างเป็นระบบ
๕. ส่งเสริมการท่องเที่ยว เผยแพร่ประเพณี และอนุรักษ์ศิลปวัฒนธรรมอย่างทั่วถึง
๖. ทรัพยากรธรรมชาติและสิ่งแวดล้อมได้รับการอนุรักษ์และฟื้นฟูอย่างยั่งยืน ครอบคลุมทุก

พื้นที่

๗. ประชาชนได้รับบริการสาธารณสุขที่ได้มาตรฐานและมีคุณภาพอย่างทั่วถึง
๘. ประชาชนรู้รักสามัคคี และประเทศชาติมั่นคง

## ยุทธศาสตร์ประกอบด้วย ๕ ยุทธศาสตร์

## ยุทธศาสตร์ที่ ๑ การพัฒนาการเกษตรและอุตสาหกรรมเกษตรตามหลักปรัชญาเศรษฐกิจพอเพียง

- กลยุทธ์
๑. พัฒนากระบวนการผลิตสินค้าเกษตรให้ปลอดภัยและได้มาตรฐาน
  ๒. พัฒนาเกษตรกรและองค์กรให้มีความเข้มแข็ง
  ๓. พัฒนาเพิ่มมูลค่าสินค้าเพื่อสร้างความเข้มแข็งด้านการตลาดสินค้าเกษตรและเชื่อมโยง

เครือข่าย

๔. พัฒนาจัดหาและพัฒนาแหล่งน้ำเพื่อการเกษตร

## ยุทธศาสตร์ที่ ๒ การพัฒนาการค้า การลงทุน และการท่องเที่ยว

- กลยุทธ์
๑. พัฒนาส่งเสริมและสืบสานวัฒนธรรม ประเพณี ภูมิปัญญาท้องถิ่น สู่เศรษฐกิจ

สร้างสรรค์

๒. พัฒนาส่งเสริมและสนับสนุนด้านการท่องเที่ยว
๓. พัฒนาด้านความเข้มแข็งของชุมชนและส่งเสริมอาชีพ
๔. พัฒนาส่งเสริมและสนับสนุนด้านการท่องเที่ยวเชิงนวัตกรรม

## ยุทธศาสตร์ที่ ๓ การพัฒนาทรัพยากรมนุษย์เพื่อสร้างศักยภาพในการแข่งขัน

๑. พัฒนาส่งเสริมให้ชุมชนสามารถพึ่งพาตนเองได้
๒. พัฒนาจัดระบบการศึกษาให้ทั่วถึงอย่างมีคุณภาพ
๓. พัฒนาส่งเสริมและสนับสนุนการให้บริการสุขภาพอย่างทั่วถึงและมีมาตรฐาน

## ยุทธศาสตร์ที่ ๔ การพัฒนาทรัพยากรธรรมชาติและสิ่งแวดล้อม และพลังงานแบบบูรณาการอย่าง

สมดุลและยั่งยืน

- กลยุทธ์
๑. ส่งเสริมสนับสนุนสร้างจิตสำนึกและความตระหนัก การจัดการอนุรักษ์และฟื้นฟู

แหล่งทรัพยากรธรรมชาติอย่างสมดุลและยั่งยืน

๒. ส่งเสริมสนับสนุนการจัดสิ่งแวดล้อมที่ดี
๓. การสาธิตและส่งเสริมด้านพลังงาน และพลังงานทดแทน

## ยุทธศาสตร์ที่ ๕ การบริหารกิจการบ้านเมืองที่ดีตามหลักธรรมาภิบาลและความมั่นคง

- กลยุทธ์
๑. พัฒนาและปรับปรุงโครงสร้างพื้นฐาน
  ๒. พัฒนาป้องกันและบรรเทาสาธารณภัย รักษาความสงบเรียบร้อย
  ๓. พัฒนาองค์กรและบุคลากร
  ๔. พัฒนาส่งเสริมและสนับสนุนการพัฒนาการเมืองการปกครองในระบอบ

ประชาธิปไตย อันมีพระมหากษัตริย์ทรงเป็นประมุข

๕. กำหนดหลักสูตรการศึกษาเกี่ยวกับระบอบประชาธิปไตย อันมีพระมหากษัตริย์ทรง

เป็นประมุข ในสถานศึกษาและประชาชนทั่วไป

๖. เสริมสร้างความรู้รักสามัคคี และเสริมสร้างความมั่นคงของชาติ

## ๒. ยุทธศาสตร์ของเทศบาลตำบลอากาศอำนวย

### ๒.๑ วิสัยทัศน์การพัฒนาเทศบาลตำบลอากาศอำนวย

การพัฒนาเทศบาลตำบลอากาศอำนวย ในอนาคต ๕ ปี มีจุดมุ่งหมายมุ่งเน้นในการแก้ไขปัญหาความยากจนและยกระดับคุณภาพชีวิตของคนส่วนใหญ่ให้เกิดการพัฒนาที่ยั่งยืน และความอยู่ดีมีสุข การสร้างค่านิยมให้ประชาชนได้ตระหนักถึงความจำเป็นและปรับเปลี่ยนกระบวนกรคิด ทักษะคติในการพัฒนาที่มีต่อเทศบาลตำบลอากาศอำนวย ซึ่งเทศบาลเองจะต้องปรับเปลี่ยนกระบวนกรทำงาน โดยยึดหลักการบริหารจัดการบ้านเมืองที่ดีเพื่อมุ่งไปสู่การปฏิบัติงานที่มีประสิทธิภาพและคุณภาพในการให้บริการและแก้ไขปัญหาให้แก่ประชาชนตามวิสัยทัศน์การพัฒนาเทศบาลตำบลอากาศอำนวย

**“อากาศอำนวยเมืองใหม่ ใส่ใจคุณภาพชีวิต ศูนย์กลางเศรษฐกิจการค้า ล้ำค่าวัฒนธรรม”**

### ๒.๒ ยุทธศาสตร์การพัฒนาเทศบาลตำบลอากาศอำนวย

ยุทธศาสตร์ที่ ๑ ด้านโครงสร้างพื้นฐาน

ยุทธศาสตร์ที่ ๒ ด้านส่งเสริมคุณภาพชีวิต

ยุทธศาสตร์ที่ ๓ ด้านจัดระเบียบชุมชน สังคม และการรักษาความสงบเรียบร้อย

ยุทธศาสตร์ที่ ๔ ด้านการวางแผนการส่งเสริมการลงทุน การพาณิชย์กรรมและการท่องเที่ยว

ยุทธศาสตร์ที่ ๕ ด้านการบริหารจัดการสาธารณสุขและการอนุรักษ์ทรัพยากรธรรมชาติและ

สิ่งแวดล้อม

ยุทธศาสตร์ที่ ๖ ด้านการศึกษา ศาสนา ศิลปวัฒนธรรมจารีตประเพณีและภูมิปัญญาท้องถิ่น

ยุทธศาสตร์ที่ ๗ ด้านการบริหารกิจการบ้านเมืองและสังคมที่ดี

### ๒.๓ เป้าประสงค์

๑. ประชาชนได้รับการบริการสาธารณะด้านโครงสร้างพื้นฐาน อุบโศค บริโศคอย่างทั่วถึง

๒. พัฒนาโครงสร้างพื้นฐานทางบก ทางน้ำ และไฟฟ้า

๓. การส่งเสริมและสนับสนุนการพัฒนาชุมชน

๔. การจัดสวัสดิการสังคมและสังคมสงเคราะห์กลุ่มเป้าหมายตามสิทธิ์

๕. การสร้างความเข้มแข็งให้แก่กลุ่ม เด็ก เยาวชน ประชาชน ผู้ด้อยโอกาส องค์กรชุมชน

๖. การรักษาความสงบเรียบร้อย การดูแลการจราจร และส่งเสริม สนับสนุนหน่วยงานอื่นในการ

ปฏิบัติหน้าที่

๗. การส่งเสริมและสนับสนุนการพาณิชย์กรรม

๘. การส่งเสริมและสนับสนุนการท่องเที่ยว

๙. ประชาชนได้รับการบริการสาธารณสุขอย่างทั่วถึง

๑๐. การจัดการสิ่งแวดล้อมมีความยั่งยืน

๑๑. บริหารจัดการ การศึกษา ให้มีคุณภาพตามมาตรฐาน

๑๒. พัฒนาครู ผู้เรียนและบุคลากรที่เกี่ยวข้องในการจัดการศึกษาให้มีคุณภาพ

๑๓. พัฒนาสถานศึกษาและแหล่งเรียนรู้ในท้องถิ่นให้มีมาตรฐาน

๑๔. ส่งเสริมทำนุบำรุงศาสนา

๑๕. ส่งเสริมกีฬาและนันทนาการ

๑๖. การส่งเสริมสนับสนุนและพัฒนาศิลปวัฒนธรรมจารีตประเพณีและภูมิปัญญาท้องถิ่นให้เป็นที่ยอมรับ

รู้จักของบุคคลทั่วไป

๑๗. อนุรักษ์ สืบสานศิลปวัฒนธรรม จารีตประเพณีและภูมิปัญญาท้องถิ่น

๑๘. การบริหารงานเป็นไปตามหลักธรรมาภิบาล

๑๙. สามารถอำนวยความสะดวกให้แก่ประชาชน ให้ได้รับความพึงพอใจในการรับบริการ

### ๒.๔ ตัวชี้วัด

๑. จำนวนโครงการเกี่ยวกับโครงสร้างพื้นฐานที่ดำเนินการ

๒. ประชาชนได้รับการส่งเสริมคุณภาพชีวิตที่ดีเพิ่มขึ้น

๓. ร้อยละผู้สูงอายุ ผู้พิการและผู้ป่วยเอดส์ ที่ได้รับสวัสดิการเบี้ยยังชีพ
๔. ร้อยละผู้เข้าร่วมโครงการที่เกี่ยวกับเด็ก เยาวชน และประชาชน ที่ได้รับการส่งเสริมให้มีกิจกรรมสร้างสรรค์หรือส่งเสริมสนับสนุนด้านคุณภาพชีวิต
๕. ผู้สูงอายุ คนพิการ และผู้ด้อยโอกาสทางสังคมได้รับการพัฒนาและส่งเสริมคุณภาพชีวิตที่ดีเพิ่มขึ้น
๖. ร้อยละของรายได้จากการจำหน่ายสินค้าผลิตภัณฑ์ชุมชน เพิ่มขึ้นจากที่ผ่าน
๗. พึ่งพอใจของประชาชนต่อการรักษาความสงบเรียบร้อยปลอดภัยในชีวิตและทรัพย์สิน
๘. จำนวนโครงการที่ประชาชนได้รับการบริการด้านการรักษาความสงบเรียบร้อย การดูแลการจราจร และส่งเสริมสนับสนุน
๙. ประชาชนได้รับการส่งเสริมและสนับสนุนช่องทางทางการค้าเพิ่มขึ้น
๑๐. ร้อยละการเพิ่มประสิทธิภาพการจัดเก็บรายได้และพัฒนาทรัพย์สินของเทศบาล
๑๑. ร้อยละของรายได้จากการท่องเที่ยวเพิ่มขึ้นในแต่ละปี
๑๒. ร้อยละของจำนวนนักท่องเที่ยวที่เพิ่มขึ้นในแต่ละปี
๑๓. ร้อยละของประชาชนได้รับการป้องกันและควบคุมโรค
๑๔. ร้อยละของประชาชนได้รับการส่งเสริมสุขภาพอนามัย
๑๕. ร้อยละทรัพยากรธรรมชาติและสิ่งแวดล้อมได้รับการอนุรักษ์และฟื้นฟูอย่างยั่งยืน
๑๖. ร้อยละปริมาณขยะมูลฝอยที่กำจัดลดลง
๑๗. เด็กนักเรียนได้รับการสนับสนุนการศึกษาในระบบนอกระบบและตามอัธยาศัยเพิ่มขึ้น
๑๘. ชุมชนได้รับการส่งเสริมในด้านอุปกรณ์กีฬาและก่อสร้างสนามกีฬาลานอเนกประสงค์อย่างทั่วถึง
๑๙. จำนวนกิจกรรม/โครงการประเพณี ศิลปะ วัฒนธรรม และภูมิปัญญาท้องถิ่นของชุมชนได้รับการถ่ายทอดแลกเปลี่ยนองค์ความรู้เพื่อการอนุรักษ์สืบสานเสริมสร้างให้คงอยู่สืบไป
๒๐. จำนวนโครงการที่ประชาชนได้รับการส่งเสริมด้านกิจกรรมทางศาสนา
๒๑. ประชาชนได้รับการบริการอย่างเป็นระบบมากขึ้น
๒๒. การจัดทำแผนพัฒนาท้องถิ่นมีประสิทธิภาพมากขึ้น
๒๓. บุคลากรในองค์กรได้รับการอบรมอย่างมีประสิทธิภาพเพิ่มขึ้น
๒๔. ร้อยละข้อร้องเรียนทุกซีได้รับการแก้ไขตามขั้นตอนและระยะเวลาที่กำหนด
๒๕. องค์กรได้รับการส่งเสริมพัฒนาและปรับปรุงอาคาร สถานที่ เครื่องมือ เครื่องใช้

## ๒.๕ ค่าเป้าหมาย

๑. จำนวนโครงการด้านโครงสร้างพื้นฐานดำเนินการไม่น้อยกว่า ๕ โครงการต่อปี
๒. ประชาชนได้รับการส่งเสริมคุณภาพชีวิตเพิ่มขึ้นร้อยละ ๘๐
๓. ผู้สูงอายุ ผู้พิการและผู้ป่วยเอดส์ ที่ได้รับสวัสดิการเบี้ยยังชีพร้อยละ ๑๐๐
๔. โครงการเด็ก เยาวชน และประชาชน ที่ได้รับการส่งเสริมให้มีกิจกรรมสร้างสรรค์หรือส่งเสริมสนับสนุนด้านคุณภาพชีวิตอย่างต่อเนื่อง
๕. ผู้สูงอายุ คนพิการ และผู้ด้อยโอกาสทางสังคมได้รับการพัฒนาและส่งเสริมคุณภาพชีวิตที่ดีเพิ่มขึ้นร้อยละ ๘๐
๖. รายได้จากการจำหน่ายสินค้าผลิตภัณฑ์ชุมชน เพิ่มขึ้นร้อยละ ๕
๗. ร้อยละความพึงพอใจของประชาชนต่อการรักษาความสงบเรียบร้อยปลอดภัยในชีวิตและทรัพย์สิน
๘. โครงการที่ประชาชนได้รับการบริการด้านการรักษาความสงบเรียบร้อย การดูแลการจราจร และส่งเสริมสนับสนุน ไม่น้อยกว่า ๒ โครงการต่อปีงบประมาณ
๙. รายได้จากการท่องเที่ยวเพิ่มขึ้น
๑๐. จำนวนนักท่องเที่ยวที่เพิ่มขึ้น
๑๑. ประชาชนมีสุขภาพที่ดีขึ้นร้อยละ ๘๐

๑๒. สิ่งแวดล้อมและระบบนิเวศได้รับการฟื้นฟูเพิ่มขึ้นร้อยละ ๘๐
๑๓. ปริมาณขยะมูลฝอยที่กำจัดลดลง
๑๔. ค่าเฉลี่ยคะแนนผลสัมฤทธิ์ทางการศึกษา
๑๕. ประชาชนได้รับการบริการด้านการศึกษาอย่างทั่วถึงและเท่าเทียมกัน
๑๖. ส่งเสริมสืบสานวัฒนธรรม ประเพณี และภูมิปัญญาท้องถิ่น ปีละไม่น้อยกว่า ๕ โครงการ
๑๗. ร้อยละ ๘๐ ของประชาชนที่มีความพึงพอใจในการบริการ
๑๘. ร้อยละ ๘๐ ของข้อร้องเรียนทุกข้อที่ได้รับการแก้ไขตามขั้นตอนและระยะเวลาที่กำหนด
๑๙. ร้อยละ ๘๐ บุคลากรในองค์กรได้รับการอบรมอย่างมีประสิทธิภาพเพิ่มขึ้น

## ๒.๖ กลยุทธ์

๑. พัฒนาและปรับปรุงโครงสร้างพื้นฐาน
๒. พัฒนาส่งเสริมให้ชุมชนสามารถพึ่งพาตนเองได้
๓. จัดสวัสดิการเบี้ยยังชีพอย่างครบถ้วนทั่วถึง
๔. พัฒนาด้านความเข้มแข็งของชุมชนและส่งเสริมอาชีพ
๕. พัฒนาประสิทธิภาพการผลิตและสร้างมูลค่าผลผลิต
๖. พัฒนาด้านการป้องกันและบรรเทาสาธารณภัยและรักษาความสงบเรียบร้อย
๗. เพิ่มขีดความสามารถด้านการผลิต การค้า การลงทุนแก่ผู้ประกอบการและแรงงานในพื้นที่
๘. พัฒนาส่งเสริมและสนับสนุนด้านการท่องเที่ยว
๙. พัฒนาสิ่งอำนวยความสะดวกด้านการท่องเที่ยวให้ได้มาตรฐาน
๑๐. พัฒนาส่งเสริมและสนับสนุนการให้บริการสุขภาพอย่างทั่วถึงและมีมาตรฐาน
๑๑. ส่งเสริมสนับสนุนสร้างจิตสำนึกและความตระหนัก การจัดการอนุรักษ์และฟื้นฟูแหล่งทรัพยากรธรรมชาติอย่างสมดุลและยั่งยืน
๑๒. พัฒนาและปรับปรุงการจัดการขยะมูลฝอย
๑๓. พัฒนาจัดระบบการศึกษาให้ทั่วถึงอย่างมีคุณภาพและมีมาตรฐาน
๑๔. พัฒนาส่งเสริมและสืบสานวัฒนธรรม ประเพณี ภูมิปัญญาท้องถิ่น
๑๕. พัฒนาและส่งเสริมกีฬาและนันทนาการ
๑๖. พัฒนาองค์กรและบุคลากรและเครื่องมือให้มีประสิทธิภาพสม่ำเสมอ
๑๗. พัฒนาส่งเสริมและสนับสนุนการพัฒนาการเมืองการปกครองในระบบประชาธิปไตย อันมีพระมหากษัตริย์ทรงเป็นประมุข
๑๘. ส่งเสริมและสนับสนุนการมีส่วนร่วมของประชาชนในการพัฒนาชุมชน

## ๒.๓ จุดยืนทางยุทธศาสตร์

เทศบาลตำบลอากาศอำนวยได้กำหนดจุดยืนทางยุทธศาสตร์ โดยตั้งมั่นบนพื้นฐานนโยบายแห่งรัฐ นโยบายของผู้บริหาร และปัญหาความต้องการของประชาชนในพื้นที่ จึงได้กำหนดยุทธศาสตร์การพัฒนาและกำหนดจุดยืนทางยุทธศาสตร์ ที่จะมุ่งการพัฒนาให้บรรลุผลสำเร็จตามเป้าหมายที่ตั้งไว้ ดังนี้ การจัดการด้านโครงสร้างพื้นฐาน, การส่งเสริมคุณภาพชีวิต, การจัดระเบียบชุมชน สังคม และการรักษาความสงบเรียบร้อย, การวางแผนการส่งเสริมการลงทุน การพาณิชย์กรรมและการท่องเที่ยว, การบริหารจัดการสาธารณสุขและการอนุรักษ์ทรัพยากรธรรมชาติ, การศึกษา ศาสนา ศิลปวัฒนธรรมจารีตประเพณีและการบริหารกิจการบ้านเมืองและสังคมที่ดี

## ๒.๔ ความเชื่อมโยงของยุทธศาสตร์ในภาพรวม

ความเชื่อมโยงของยุทธศาสตร์ในภาพรวมของเทศบาลตำบลอากาศอำนวย มุ่งพัฒนา ๗ ยุทธศาสตร์การพัฒนาซึ่งมีความเชื่อมโยงและสอดคล้องกันกับยุทธศาสตร์ชาติ แผนพัฒนาเศรษฐกิจและสังคมแห่งชาติ แผนพัฒนาภาคตะวันออกเฉียงเหนือ แผนพัฒนากลุ่มจังหวัด แผนพัฒนาจังหวัด ยุทธศาสตร์การพัฒนาขององค์กรปกครองส่วนท้องถิ่นในเขตจังหวัดสกลนคร แผนพัฒนาอำเภอ แผนพัฒนาของเทศบาลตำบลอากาศอำนวย เพื่อรองรับการดำเนินงานตามโครงการและการขอรับการสนับสนุนงบประมาณในการดำเนินการพัฒนาและแก้ไขปัญหาความเดือดร้อนและความต้องการของประชาชน



ความเชื่อมโยงยุทธศาสตร์การพัฒนาจังหวัดกับยุทธศาสตร์การพัฒนาของเทศบาลตำบลอากาศอำนวย

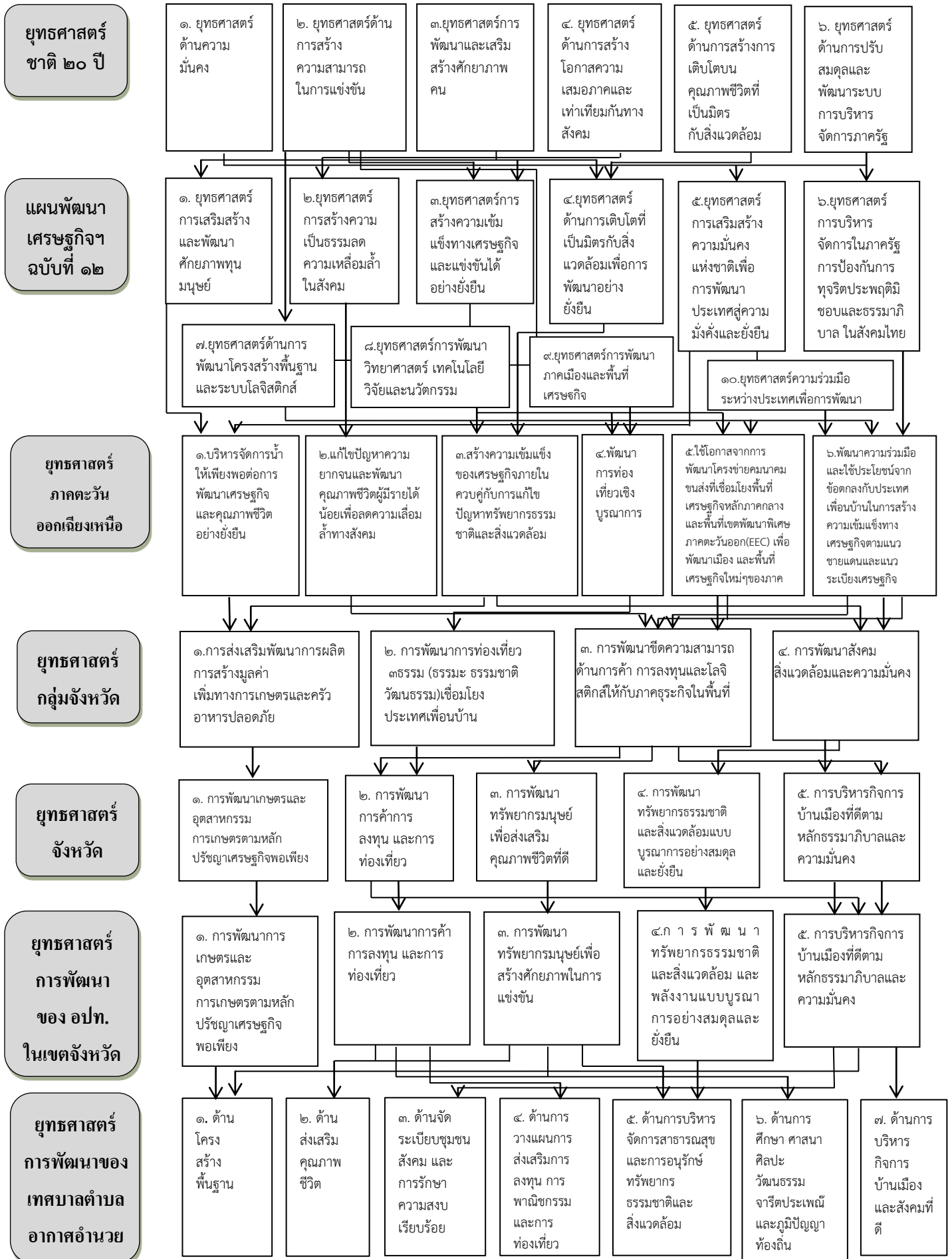

**แผนผังยุทธศาสตร์การพัฒนาของเทศบาลตำบลอากาศอำนวย**

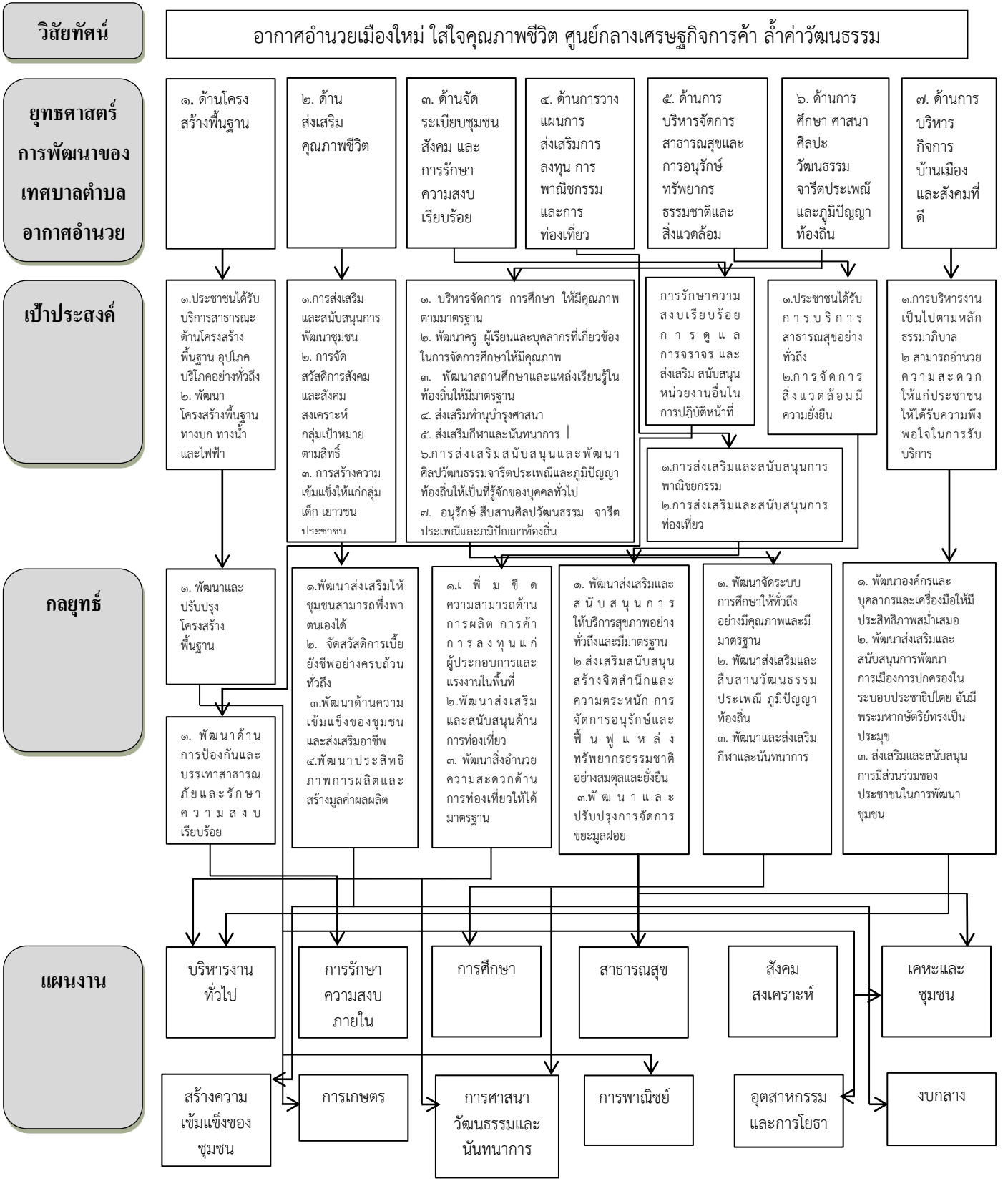

### ๓. การวิเคราะห์เพื่อพัฒนาท้องถิ่น

#### ๓.๑ การวิเคราะห์กรอบการจัดทำยุทธศาสตร์ขององค์กรปกครองส่วนท้องถิ่น

การจัดทำแผนพัฒนาท้องถิ่นของเทศบาลตำบลอากาศอำนวย ได้ทำการวิเคราะห์สภาพแวดล้อมทั้งภายในและภายนอก โดยวิเคราะห์จุดแข็ง(Strengths) จุดอ่อน(Weaknesses) โอกาส (Opportunity) และอุปสรรค (Threat) เพื่อพิจารณาผลการดำเนินงานของเทศบาลตำบลอากาศอำนวย ที่ผ่านมาว่ามีจุดแข็งและจุดอ่อนอะไรบ้าง และประเด็นใดมีอิทธิพลต่อการดำเนินงานของเทศบาลตำบลอากาศอำนวย โดยมีรายละเอียดดังต่อไปนี้

##### ๑) ด้านเศรษฐกิจ

การพัฒนาเศรษฐกิจจำเป็นอย่างยิ่งที่จะต้องพัฒนาโครงสร้างพื้นฐานทางด้านเศรษฐกิจให้เพียงพอ กับความต้องการของผู้ประกอบธุรกิจ เช่น สถานที่ทำการค้าไม่เพียงพอ การเชื่อมโยงของถนนสายหลัก ปัญหาในด้านการสนับสนุนส่งเสริมการพัฒนาเศรษฐกิจและการประกอบธุรกิจประเภทต่าง ๆ ให้ดำเนินการไปด้วยความเข้มแข็งและมั่นคง เพื่อให้สามารถรองรับการเพิ่มขึ้นของจำนวนประชากรและ ธุรกิจใหม่ ๆ เช่น การส่งเสริมอาชีพให้กับกลุ่มอาชีพ การส่งเสริมการขายสินค้าเกษตร การขยายตลาดเพื่อการค้า

##### ๒) ด้านสังคม

ด้านสังคมเป็นปัญหาที่พบโดยทั่วไป อาทิ ปัญหาคุณภาพชีวิต สุขภาพอนามัยของประชาชน ปัญหาการส่งเสริมศิลปจารีตประเพณีวัฒนธรรมอันดีของท้องถิ่น การป้องกันและส่งเสริมสุขภาพอนามัยของประชาชนเพื่อให้ผู้อยู่อาศัยในเทศบาลมีพลานามัยที่สมบูรณ์ มีรายได้มีฐานะความเป็นอยู่ที่ดีขึ้นและมีความปลอดภัยจากโรคระบาด อันจะดูจากสวัสดิภาพของประชาชน ด้านสุขภาพibalชุมชนและสถานที่ ได้จัดให้มีการดูแลสุขภาพความสะอาดและปลอดภัยจากโรค อันจะทำให้เกิดความเป็นอยู่ในท้องถิ่นดำเนินไปด้วยความผาสุกและสะอาด ด้านการส่งเสริมศิลปวัฒนธรรมประเพณี ได้มีการส่งเสริมให้มีการอนุรักษ์ศิลปวัฒนธรรมและส่งเสริมประเพณีอันดีงามของท้องถิ่น ให้คงอยู่สืบไป เช่น ประเพณีแข่งเรือ ไหลเรือไฟ รำโย้ยกลองเลง ด้านการส่งเสริมสวัสดิการและนันทนาการ ได้มีการส่งเสริมให้ประชาชนได้ออกกำลังกาย แข่งขันกีฬา และพักผ่อนหย่อนใจ

##### ๓) ด้านการศึกษา

กองการศึกษา มีหน้าที่ความรับผิดชอบเกี่ยวกับการบริหารศึกษาและพัฒนาการศึกษา ทั้งการศึกษาในระบบการศึกษา การศึกษานอกระบบการศึกษาและการศึกษาตามอัธยาศัย เช่น การจัดการศึกษาปฐมวัย อนุบาลศึกษา ประถมศึกษา มัธยมศึกษาและอาชีวศึกษา โดยให้มีงานธุรการ งานบริหารวิชาการ งานโรงเรียน งานศึกษานิเทศ งานกิจการนักเรียน งานการศึกษาปฐมวัย งานขยายโอกาสทางการศึกษางานฝึกและส่งเสริมอาชีพ งานห้องสมุดพิพิธภัณฑ์และเครือข่ายทางการศึกษา งานกิจการศาสนา ส่งเสริมประเพณี ศิลปวัฒนธรรม งานกีฬาและนันทนาการ งานกิจกรรมเด็กเยาวชนและการศึกษานอกโรงเรียนและงานอื่น ๆ ที่เกี่ยวข้องตามที่ได้รับมอบหมาย

##### ๔) ด้านผังเมือง

ผังเมืองเป็นเครื่องช่วยสนับสนุนให้รัฐและเอกชนบรรลุวัตถุประสงค์ต่างๆ ในการพัฒนาเมืองร่วมกัน ปัจจัยสำคัญที่มีส่วนร่วมในการทำให้เป้าหมายต่างๆ กลายเป็นจริงขึ้นมา ได้แก่ การสนับสนุนทางด้านงบประมาณและการที่ประชาชนเข้าไปมีส่วนร่วมในการวางผังเมืองนั้นๆ แต่เนื่องจากขั้นตอนในการวางผังเมืองมีความสลับซับซ้อน จึงต้องใช้เวลาในการดำเนินการตั้งแต่ต้นจนจบ

##### ๕) ด้านเทคโนโลยี

สารสนเทศสมัยใหม่ในการบริหารงานประสานงานส่งเสริมและสนับสนุนให้มีการบริการอิเล็กทรอนิกส์ที่ง่ายสะดวกรวดเร็วโปร่งใสและเชื่อถือต่อผู้ใช้บริการส่งเสริมและกำหนดมาตรฐานการให้บริการของรัฐในระดับสำนักงานให้มีประสิทธิภาพ ถูกต้อง และรวดเร็ว ในรูปแบบของศูนย์บริการอิเล็กทรอนิกส์แบบครบวงจร

##### ๖) ด้านทรัพยากรธรรมชาติและสิ่งแวดล้อม

ในเทศบาลตำบลอากาศอำนวยมักจะพบปัญหาในเรื่องของความเสื่อมโทรมของสภาพแวดล้อม อันเกิดจากปัญหาน้ำเน่าเสีย ขาดระบบระบายน้ำที่ถูกหลักสุขาภิบาล การทิ้งขยะไม่เป็นที่ ประชาชนขาดจิตสำนึกในการรักษา

สภาพแวดล้อม ปัญหาความสะอาดของถนน ที่สาธารณะต่างๆ ขาดการเอาใจใส่ดูแล เพราะบางพื้นที่ไม่ได้อยู่ในอำนาจหน้าที่ของเทศบาลที่จะเข้าไปดำเนินการได้ ดังนั้น จึงเป็นปัญหาที่เทศบาลจะต้องดำเนินการแก้ไข

### การวิเคราะห์จุดแข็ง จุดอ่อน โอกาส และอุปสรรค

#### ๑. จุดแข็ง (S=STRENGTH)

- ◆ มีความอิสระในการกำหนดนโยบายการพัฒนาตามอำนาจหน้าที่
- ◆ โครงสร้างส่วนราชการมีการแบ่งหน้าที่ความรับผิดชอบชัดเจน
- ◆ มีบุคลากรเพียงพอแก่การปฏิบัติงาน
- ◆ การบริหารงบประมาณครอบคลุมทุกภารกิจ
- ◆ อำนาจในการจัดเก็บภาษีและจัดเก็บรายได้เพิ่มขึ้น
- ◆ มีระบบเทคโนโลยีสารสนเทศมาใช้ในการปฏิบัติ
- ◆ ชุมชนมีขนบธรรมเนียมวัฒนธรรมประเพณี ที่ดีงาม

#### ๒. จุดอ่อน (W=WEAKNESS)

- ◆ ภารกิจถ่ายโอนไม่เป็นไปตามกฎหมาย
- ◆ การมีส่วนร่วมของประชาชนในการพัฒนายังมีน้อย
- ◆ งบประมาณไม่เพียงพอแก่ความต้องการในการแก้ไขปัญหา
- ◆ ระเบียบกฎหมายที่เกี่ยวข้องบางเรื่องไม่ชัดเจน
- ◆ มีภาระข้อผูกพันเกี่ยวกับงบประมาณลงทุน
- ◆ ขาดสิ่งจูงใจในการส่งเสริมการท่องเที่ยวไม่มีแหล่งผลิตสินค้าและบริการที่ครอบคลุม

#### ๓. โอกาส (O=OPPORTUNITY)

- ◆ รัฐบาลให้ความสำคัญในการกระจายอำนาจ
- ◆ มีหน่วยงานอื่นให้ความสำคัญในการสนับสนุน งบประมาณดำเนินการ
- ◆ การมีส่วนร่วมของประชาชนในอนาคตมีมากขึ้น
- ◆ โครงการขนาดใหญ่จากรัฐบาลอาจได้รับงบประมาณดำเนินการ
- ◆ แหล่งทุน/สถาบันการเงินให้สินเชื่อสนับสนุน งบประมาณในการพัฒนา

#### ๔. อุปสรรค (T=THREAT)

- ◆ ภารกิจถ่ายโอนไม่เป็นไปตามกฎหมาย
- ◆ การจัดสรรงบประมาณมีความล่าช้า
- ◆ การประสานของงบประมาณไม่สัมฤทธิ์ผล
- ◆ นโยบายของรัฐบาลขาดความต่อเนื่อง

#### ปัจจัยภายใน ประกอบด้วย

- ๑) ทรัพยากรการบริหาร (บุคคล การบริหารจัดการ ข้อมูล ทรัพย์สิน งบประมาณ)
- ๒) ยุทธศาสตร์การพัฒนาของเทศบาล และหน่วยงานภายในส่วนราชการ
- ๓) ความเห็นชอบในนโยบายภายในสภาเทศบาล
- ๔) สมรรถภาพและความสามารถของเทศบาลในการบังคับใช้นโยบาย
- ๕) ความอิสระทางคลังและอำนาจในการใช้ดุลยพินิจของเทศบาล

#### ปัจจัยภายนอก ประกอบด้วย

- ๑) ข้อจำกัดทางทรัพยากรการบริหาร (เศรษฐกิจ การบริหารจัดการซึ่งอยู่ในภายนอกเทศบาล)
- ๒) ดุลยภาพทางการเมือง เศรษฐกิจ สังคม และเทคโนโลยี
- ๓) โครงสร้างสถาบัน และการดำเนินการของภาคเอกชนที่อยู่ภายนอกการควบคุมของเทศบาล

- ๔) การให้การสนับสนุนหรือการคัดค้านของประชาชน
- ๕) พันธกิจทางกฎหมาย

### ๓.๒ การประเมินสถานการณ์สภาพแวดล้อมภายนอกที่เกี่ยวข้อง

#### ๓.๒.๑) การเปลี่ยนแปลงในประเทศที่จะส่งผลกระทบต่อเทศบาล

- รัฐธรรมนูญฉบับใหม่จะส่งผลกระทบต่อองค์กรปกครองส่วนท้องถิ่นอย่างไร
- แนวโน้มการควมรวมองค์กรปกครองส่วนท้องถิ่นที่มีพื้นที่ในตำบลเดียวกันให้มีองค์กรเดียว
- การเพิ่มขึ้นหรือลดลงของการจัดสรรเงินงบประมาณให้องค์กรปกครองส่วนท้องถิ่น
- การเกิดใหม่ของโรคระบาดที่เกิดขึ้นในอนาคต

#### ๓.๒.๒) การเปลี่ยนแปลงในระดับภูมิภาคที่จะส่งผลกระทบต่อเทศบาล

การเปลี่ยนแปลงในระดับภูมิภาคที่จะส่งผลกระทบต่อเทศบาลตำบลอากาศอำนวย ดังนี้

##### ๑. การพัฒนาด้านโครงสร้างพื้นฐาน

การเป็นประชาคมเศรษฐกิจอาเซียน (AEC) ของไทย ทำให้องค์กรปกครองส่วนท้องถิ่น ต้องให้พัฒนาโครงสร้างพื้นฐานเพื่อรองรับการหลั่งไหลเข้ามาของประชากรประเทศเพื่อนบ้าน ไม่ว่าจะเข้ามาในฐานะนักท่องเที่ยว คนทำงาน หรือการอื่นใด การพัฒนาโครงสร้างพื้นฐานที่สำคัญ เช่น ถนน ป้ายจราจรที่มีภาษาอังกฤษ และภาษาต่างประเทศที่จำเป็น เป็นต้น

##### ๒. การพัฒนาด้านสังคมและส่งเสริมคุณภาพชีวิต

ปัญหาการแบ่งชนชั้น ถ้าคนไทยทำงานกับคนต่างชาติที่ต่ำกว่า อาจมีการแบ่งชนชั้นกันได้ และอาจมี พม่าทาวน ลาวทาวน กัมพูชาทาวน ปัญหาอาชญากรรมจะรุนแรง สถิติการก่ออาชญากรรมจะเพิ่มขึ้น อย่างมากจากชนชั้นที่มีปัญหา คนจะทำผิดกฎหมายมากขึ้นเนื่องจากไม่รู้กฎหมาย

##### ๓. การพัฒนาด้านการจัดระเบียบชุมชนสังคมและความสงบเรียบร้อย

องค์กรปกครองส่วนท้องถิ่นต้องให้ความสำคัญกับการจัดระเบียบชุมชนสังคมและความสงบเรียบร้อยมากขึ้น เนื่องจากกฎหมายและวัฒนธรรมของแต่ละชนชาติอาจมีความแตกต่างกัน ดังนั้น อาจมีการฝ่าฝืนกฎหมายจากชาวต่างประเทศในไทยมากขึ้น ทั้งโดยตั้งใจและความไม่รู้กฎหมาย อีกทั้ง อาจเกิดปัญหาอาชญากรรม ยาเสพติด เพิ่มมากขึ้นจากการหลั่งไหลของแรงงานต่างด้าวที่เข้ามาทำงานในไทยมากขึ้น

##### ๔. การพัฒนาด้านการศึกษาศาสนาและวัฒนธรรม

**การศึกษา** เทศบาลตำบลอากาศอำนวยสนับสนุน ส่งเสริมโครงการและกิจกรรมการศึกษาอย่างต่อเนื่อง **ศาสนา** ประชาชนในพื้นที่ส่วนใหญ่นับถือศาสนาพุทธ **วัฒนธรรม** ประชาสังคมและวัฒนธรรมอาเซียน (ASEAN SOCIO-CULTURAL COMMUNITY) มีแผนปฏิบัติการด้านสังคมและวัฒนธรรมอาเซียนระบุในแผนปฏิบัติการเวียงจันทน์ที่สำคัญ คือ การพัฒนามนุษย์และการสร้าง อัตลักษณ์อาเซียน ต้องสร้างความตระหนักรู้ถึงความแตกต่างในมรดกทางวัฒนธรรม เช่น มุสลิมมีอาหารที่เป็นข้อห้าม ตามธรรมเนียมบรูไนไม่มีการจับมือกับเพศตรงข้าม

##### ๖. การพัฒนาด้านสาธารณสุข

ปัญหาด้านสาธารณสุขที่สำคัญคงหนีไม่พ้น โรคติดต่อที่สำคัญ ไม่ว่าจะเป็น โรคเอดส์ ไข้เลือดออก และโรคอื่น ๆ ที่มีผลมาจากการเคลื่อนย้ายแรงงานเข้ามาในไทย ทั้งยังต้องเตรียมความพร้อมเพื่อรับมือกับโรคระบาดที่จะเกิดขึ้นในอนาคต การค้ามนุษย์และการท่องเที่ยว มีความเสี่ยงต่อการปนเปื้อน การแพร่ระบาดของโรคศัตรูพืชและโรคระบาดสัตว์

##### ๗. การพัฒนาด้านการเมืองและการบริหาร

ด้านการเมืองในระดับชาติอาจยังความขัดแย้งด้านการเมืองระหว่างรัฐสมาชิกด้วยกันเอง รวมทั้งปัญหาการก่อการร้ายที่เป็นผลมาจากการเมือง ซึ่งประเทศใดประเทศหนึ่งไม่สามารถแก้ไขได้โดยลำพังการบริหารภาครัฐต้องเร่งรัดพัฒนาให้ตอบสนองการให้บริการ โดยเฉพาะอย่างยิ่งการให้บริการในด้านการอนุญาต อนุมัติ ต่างๆ ซึ่งต้องมีคู่มือภาษาอังกฤษ จีน เป็นต้น เพื่อสื่อสารกับชาวต่างชาติที่ต้องการทำนิติกรรมต่างๆซึ่งเกี่ยวกับรัฐ เช่น การเสียภาษีบำรุงท้องที่ การเสียภาษีป้าย เป็นต้น อีกทั้งเจ้าหน้าที่ภาครัฐจำเป็นต้องพัฒนาการใช้ภาษาอังกฤษให้อยู่ในระดับที่สื่อสารกับผู้ให้บริการที่เป็นชาวต่างชาติ

ส่วนที่ ๓

การนำแผนพัฒนาท้องถิ่นไปสู่การปฏิบัติ

## ส่วนที่ ๓

### การนำแผนพัฒนาท้องถิ่นไปสู่การปฏิบัติ

#### ๑. ยุทธศาสตร์การพัฒนาและแผนพัฒนา

ที่	ยุทธศาสตร์	ด้าน	แผนงาน	หน่วยงานรับผิดชอบหลัก	หน่วยงานสนับสนุน
๑.	ด้านโครงสร้างพื้นฐาน	- การเศรษฐกิจ	- อุตสาหกรรมและการโยธา - การเกษตร - การพาณิชย์	- กองช่าง - กองการศึกษา - สำนักปลัดเทศบาล - กองสาธารณสุขและสิ่งแวดล้อม	เทศบาลตำบล อากาศอำนวย
		- บริการชุมชนและสังคม	- เคหะและชุมชน	- กองช่าง	เทศบาลตำบล อากาศอำนวย
๒.	ด้านการส่งเสริมคุณภาพชีวิต	- บริการชุมชนและสังคม	- สังคมสงเคราะห์ - สร้างความเข้มแข็งของชุมชน	- กองสวัสดิการสังคม	เทศบาลตำบล อากาศอำนวย
		- การดำเนินงานอื่น	- งบกลาง	- กองสวัสดิการสังคม	เทศบาลตำบล อากาศอำนวย
๓.	ด้านการจัดระเบียบชุมชนสังคม และการรักษาความสงบเรียบร้อย	- บริหารทั่วไป	-การรักษาความสงบภายใน	- สำนักปลัดเทศบาล	เทศบาลตำบล อากาศอำนวย
๔.	ด้านการวางแผนการส่งเสริมการลงทุน การพาณิชย์กรรมและการท่องเที่ยว	- บริหารทั่วไป - บริการชุมชนและสังคม - การเศรษฐกิจ	- บริหารงานทั่วไป - การศาสนา วัฒนธรรมและนันทนาการ	- สำนักปลัดเทศบาล - กองยุทธศาสตร์และงบประมาณ - กองคลัง - กองสวัสดิการสังคม	เทศบาลตำบล อากาศอำนวย
๕.	ด้านการบริหารจัดการสาธารณสุข และการอนุรักษ์ทรัพยากรธรรมชาติและสิ่งแวดล้อม	- บริการชุมชนและสังคม	- สาธารณสุข - เคหะและชุมชน	- กองสาธารณสุขและสิ่งแวดล้อม	เทศบาลตำบล อากาศอำนวย
๖.	ด้านการศึกษา ศาสนา ศิลปวัฒนธรรมจารีตประเพณีและภูมิปัญญาท้องถิ่น	- บริการชุมชนและสังคม	-การศึกษา - การศาสนา วัฒนธรรมและนันทนาการ	- กองการศึกษา	เทศบาลตำบล อากาศอำนวย
๗.	ด้านการบริหารกิจการบ้านเมืองและสังคมที่ดี	- บริหารทั่วไป	- บริหารงานทั่วไป - สร้างความเข้มแข็งของชุมชน	- สำนักปลัดเทศบาล - กองยุทธศาสตร์และงบประมาณ - หน่วยตรวจสอบภายใน	เทศบาลตำบล อากาศอำนวย
รวม	๗ ยุทธศาสตร์	๔ ด้าน	๑๒ แผนงาน	๘ หน่วยงาน	

แบบ ผ๐๑,ผ๐๑/๑

บัญชีสรุปโครงการ



## บัญชีสรุปโครงการพัฒนา

## แผนพัฒนาท้องถิ่น (พ.ศ. ๒๕๖๖-๒๕๗๐)

## ของเทศบาลตำบลอากาศอำนวย อำเภออากาศอำนวย จังหวัดสกลนคร

ยุทธศาสตร์	ปี ๒๕๖๖		ปี ๒๕๖๗		ปี ๒๕๖๘		ปี ๒๕๖๙		ปี ๒๕๗๐		รวม	
	จำนวนโครงการ	งบประมาณ (บาท)	จำนวนโครงการ	งบประมาณ (บาท)	จำนวนโครงการ	งบประมาณ (บาท)	จำนวนโครงการ	งบประมาณ (บาท)	จำนวนโครงการ	งบประมาณ (บาท)	จำนวนโครงการ	รวม (บาท)
ยุทธศาสตร์ที่ ๑ ด้านโครงสร้างพื้นฐาน แผนงานอุตสาหกรรมและการโยธา แผนงานเคหะและชุมชน แผนงานการเกษตร แผนงานการพาณิชย์	๙๖	๑๓๐,๙๓๖,๒๐๐	๑๐๗	๑๕๙,๐๕๑,๗๑๐	๑๐๕	๑๔๓,๖๒๕,๗๑๐	๑๐๖	๑๔๔,๖๕๕,๗๑๐	๑๐๖	๑๔๔,๖๕๕,๗๑๐	๕๑๒	๗๑๐,๒๐๕,๕๓๐
	๒	๔๐,๐๐๐	๒	๔๐,๐๐๐	๒	๔๐,๐๐๐	๒	๔๐,๐๐๐	๒	๔๐,๐๐๐	๑๐	๒๐๐,๐๐๐
	๓	๑๓,๕๐๐,๐๐๐	๓	๑๓,๕๐๐,๐๐๐	๓	๑๓,๕๐๐,๐๐๐	๓	๑๓,๕๐๐,๐๐๐	๓	๑๓,๕๐๐,๐๐๐	๑๕	๖๗,๕๐๐,๐๐๐
	๑	๑,๐๐๐,๐๐๐	๑	๑,๐๐๐,๐๐๐	๑	๑,๐๐๐,๐๐๐	๑	๑,๐๐๐,๐๐๐	๑	๑,๐๐๐,๐๐๐	๕	๕,๐๐๐,๐๐๐
<b>รวม</b>	<b>๑๐๒</b>	<b>๑๕๕,๔๕๖,๒๐๐</b>	<b>๑๐๙</b>	<b>๑๕๖,๕๐๖,๒๐๐</b>	<b>๑๑๑</b>	<b>๑๕๕,๑๖๕,๗๑๐</b>	<b>๑๑๒</b>	<b>๑๕๕,๑๖๕,๗๑๐</b>	<b>๑๑๒</b>	<b>๑๕๕,๑๖๕,๗๑๐</b>	<b>๕๔๒</b>	<b>๗๑๒,๙๖๕,๕๓๐</b>
ยุทธศาสตร์ที่ ๒ ด้านส่งเสริมคุณภาพชีวิต แผนงานสร้างความเข้มแข็งของชุมชน แผนงานบกลาง	๗	๑๓,๕๐๐,๐๐๐	๗	๑๓,๕๐๐,๐๐๐	๗	๑๓,๕๐๐,๐๐๐	๗	๑๓,๕๐๐,๐๐๐	๗	๑๓,๕๐๐,๐๐๐	๓๕	๖๗,๕๐๐,๐๐๐
	๓	๑๘,๖๖๐,๐๐๐	๓	๑๘,๖๖๐,๐๐๐	๓	๑๘,๖๖๐,๐๐๐	๓	๑๘,๖๖๐,๐๐๐	๓	๑๘,๖๖๐,๐๐๐	๑๕	๙๓,๓๐๐,๐๐๐
	๑๐	๓๒,๑๖๐,๐๐๐	๑๐	๓๒,๑๖๐,๐๐๐	๑๐	๓๒,๑๖๐,๐๐๐	๑๐	๓๒,๑๖๐,๐๐๐	๑๐	๓๒,๑๖๐,๐๐๐	๕๐	๑๖๐,๖๘๐,๐๐๐
<b>รวม</b>	<b>๑๐</b>	<b>๓๒,๑๖๐,๐๐๐</b>	<b>๑๐</b>	<b>๓๒,๑๖๐,๐๐๐</b>	<b>๑๐</b>	<b>๓๒,๑๖๐,๐๐๐</b>	<b>๑๐</b>	<b>๓๒,๑๖๐,๐๐๐</b>	<b>๑๐</b>	<b>๓๒,๑๖๐,๐๐๐</b>	<b>๕๐</b>	<b>๑๖๐,๖๘๐,๐๐๐</b>
ยุทธศาสตร์ที่ ๓ ด้านจัดระเบียบชุมชน สังคม และการรักษาความสงบเรียบร้อย แผนงานการรักษาสภาพความสงบภายใน	๑๔	๑,๐๕๐,๐๐๐	๑๔	๑,๐๕๐,๐๐๐	๑๔	๑,๐๕๐,๐๐๐	๑๔	๑,๐๕๐,๐๐๐	๑๔	๑,๐๕๐,๐๐๐	๗๐	๕,๒๕๐,๐๐๐
	๑๔	๑,๐๕๐,๐๐๐	๑๔	๑,๐๕๐,๐๐๐	๑๔	๑,๐๕๐,๐๐๐	๑๔	๑,๐๕๐,๐๐๐	๑๔	๑,๐๕๐,๐๐๐	๗๐	๕,๒๕๐,๐๐๐
<b>รวม</b>	<b>๑๔</b>	<b>๑,๐๕๐,๐๐๐</b>	<b>๑๔</b>	<b>๑,๐๕๐,๐๐๐</b>	<b>๑๔</b>	<b>๑,๐๕๐,๐๐๐</b>	<b>๑๔</b>	<b>๑,๐๕๐,๐๐๐</b>	<b>๑๔</b>	<b>๑,๐๕๐,๐๐๐</b>	<b>๗๐</b>	<b>๕,๒๕๐,๐๐๐</b>
ยุทธศาสตร์ที่ ๔ ด้านการวางแผนการส่งเสริมการลงทุน การพาณิชย์กรรมและการท่องเที่ยว แผนงานบริหารงานทั่วไป แผนงานการศึกษาด้านวัฒนธรรมและนันทนาการ	๔	๒๐๐,๐๐๐	๔	๒๐๐,๐๐๐	๔	๒๐๐,๐๐๐	๔	๒๐๐,๐๐๐	๔	๒๐๐,๐๐๐	๒๐	๑,๐๐๐,๐๐๐
	๒	๓๐,๐๐๐	๒	๓๐,๐๐๐	๒	๓๐,๐๐๐	๒	๓๐,๐๐๐	๒	๓๐,๐๐๐	๑๐	๑๕๐,๐๐๐
	๖	๒๓๐,๐๐๐	๖	๒๓๐,๐๐๐	๖	๒๓๐,๐๐๐	๖	๒๓๐,๐๐๐	๖	๒๓๐,๐๐๐	๓๐	๑,๓๕๐,๐๐๐
<b>รวม</b>	<b>๖</b>	<b>๒๓๐,๐๐๐</b>	<b>๖</b>	<b>๒๓๐,๐๐๐</b>	<b>๖</b>	<b>๒๓๐,๐๐๐</b>	<b>๖</b>	<b>๒๓๐,๐๐๐</b>	<b>๖</b>	<b>๒๓๐,๐๐๐</b>	<b>๓๐</b>	<b>๑,๓๕๐,๐๐๐</b>

**บัญชีสรุปโครงการพัฒนา**  
**แผนพัฒนาท้องถิ่น (พ.ศ. ๒๕๖๖-๒๕๗๐)**  
**ของเทศบาลตำบลอากาศอำนวย อำเภอกาฬสินธุ์ จังหวัดสกลนคร**

ยุทธศาสตร์	ปี ๒๕๖๖		ปี ๒๕๖๗		ปี ๒๕๖๘		ปี ๒๕๖๙		ปี ๒๕๗๐		รวม	
	จำนวนโครงการ	งบประมาณ (บาท)	จำนวนโครงการ	งบประมาณ (บาท)	จำนวนโครงการ	งบประมาณ (บาท)	จำนวนโครงการ	งบประมาณ (บาท)	จำนวนโครงการ	งบประมาณ (บาท)	จำนวนโครงการ	รวมงบประมาณ (บาท)
ยุทธศาสตร์ที่ ๕ ด้านการบริหารจัดการสาธารณสุข และการอนุรักษ์ทรัพยากรธรรมชาติและสิ่งแวดล้อม แผนงานสาธารณสุข แผนงานคหะและชุมชน	๒๐	๑,๕๙๖,๐๐๐	๒๐	๑,๕๙๖,๐๐๐	๒๐	๑,๕๙๖,๐๐๐	๒๐	๑,๕๙๖,๐๐๐	๒๐	๑,๕๙๖,๐๐๐	๑๐๐	๗,๙๕๐,๐๐๐
	๑๑	๓๒,๑๗๕,๐๐๐	๑๑	๓๒,๑๗๕,๐๐๐	๑๑	๓๒,๑๗๕,๐๐๐	๑๑	๓๒,๑๗๕,๐๐๐	๑๑	๓๒,๑๗๕,๐๐๐	๕๕	๑๖๐,๘๗๕,๐๐๐
	๓๑	๓๓,๗๖๕,๐๐๐	๓๑	๓๓,๗๖๕,๐๐๐	๓๑	๓๓,๗๖๕,๐๐๐	๓๑	๓๓,๗๖๕,๐๐๐	๓๑	๓๓,๗๖๕,๐๐๐	๑๕๕	๑๖๘,๘๒๕,๐๐๐
	<b>รวม</b>											
ยุทธศาสตร์ที่ ๖ ด้านการศึกษา ศาสนา ศิลปวัฒนธรรมจารีตประเพณีและภูมิปัญญาท้องถิ่น แผนงานการศึกษา แผนงานการศึกษา วัฒนธรรมและนันทนาการ	๒๐	๑๖,๔๕๕,๐๐๐	๒๐	๑๖,๔๕๕,๐๐๐	๒๐	๑๖,๔๕๕,๐๐๐	๒๐	๑๖,๔๕๕,๐๐๐	๒๐	๑๖,๔๕๕,๐๐๐	๑๐๐	๘๒,๒๗๕,๐๐๐
	๑๐	๗๕๙,๕๖๖	๑๐	๗๕๙,๕๖๖	๑๐	๗๕๙,๕๖๖	๑๐	๗๕๙,๕๖๖	๑๐	๗๕๙,๕๖๖	๕๐	๓,๗๙๗,๘๓๐
	๓๐	๑๗,๒๑๔,๕๖๖	๓๐	๑๗,๒๑๔,๕๖๖	๓๐	๑๗,๒๑๔,๕๖๖	๓๐	๑๗,๒๑๔,๕๖๖	๓๐	๑๗,๒๑๔,๕๖๖	๑๕๐	๘๖,๐๗๒,๘๓๐
	<b>รวม</b>											
ยุทธศาสตร์ที่ ๗ ด้านการบริหารกิจการบ้านเมือง และสังคมที่ดี แผนงานบริหารงานทั่วไป แผนงานสร้างความเข้มแข็งของชุมชน	๒๕	๑,๕๓๐,๒๖๔	๒๕	๑,๖๓๐,๒๖๔	๒๕	๑,๕๓๐,๒๖๔	๒๕	๑,๕๓๐,๒๖๔	๒๕	๑,๖๓๐,๒๖๔	๑๒๕	๗,๘๖๑,๓๖๐
	๓	๕๒๐,๐๐๐	๓	๕๒๐,๐๐๐	๓	๕๒๐,๐๐๐	๓	๕๒๐,๐๐๐	๓	๕๒๐,๐๐๐	๑๕	๒,๖๐๐,๐๐๐
	๒๘	๒,๐๕๐,๒๖๔	๒๘	๒,๑๕๐,๒๖๔	๒๘	๒,๐๕๐,๒๖๔	๒๘	๒,๐๕๐,๒๖๔	๒๘	๒,๑๕๐,๒๖๔	๑๔๐	๑๐,๘๖๑,๓๖๐
	<b>รวม</b>											
<b>รวมทั้งสิ้น</b>	๒๒๑	๒๓๓,๙๒๖,๐๓๐	๒๒๓	๒๓๓,๐๗๖,๐๓๔	๒๒๒	๒๒๐,๐๕๑,๕๔๘	๒๓๐	๒๓๔,๖๕๕,๕๕๒	๒๓๑	๒๓๔,๗๖๕,๕๕๖	๑,๑๓๗	๑,๒๑๕,๔๖๘,๗๒๐

บัญชีสรุปโครงการพัฒนา ที่นำมาจากแผนพัฒนาหมู่บ้านและแผนชุมชน  
ของเทศบาลตำบลตากอากาศอ่าวไทย อำเภอตากอากาศอ่าวไทย จังหวัดสุราษฎร์ธานี

	ปี ๒๕๖๖		ปี ๒๕๖๗		ปี ๒๕๖๘		ปี ๒๕๖๙		ปี ๒๕๗๐		รวม	
	จำนวนโครงการ	งบประมาณ (บาท)	จำนวนโครงการ	งบประมาณ (บาท)	จำนวนโครงการ	งบประมาณ (บาท)	จำนวนโครงการ	งบประมาณ (บาท)	จำนวนโครงการ	งบประมาณ (บาท)	จำนวนโครงการ	งบประมาณ (บาท)
โครงการพัฒนาที่นำมาจาก แผนพัฒนาหมู่บ้านและแผนชุมชน	๘๖	๑๑๗,๙๕๖,๐๑๖	๘๗	๑๑๘,๔๕๖,๐๑๖	๑๐๗	๑๕๕,๖๙๕,๘๗๘	๙๙	๑๓๖,๕๓๔,๔๑๒	๑๐๐	๑๓๗,๐๓๔,๔๑๒	๔๗๙	๖๖๕,๖๗๖,๗๓๔
รวมทั้งสิ้น	๘๖	๑๑๗,๙๕๖,๐๑๖	๘๗	๑๑๘,๔๕๖,๐๑๖	๑๐๗	๑๕๕,๖๙๕,๘๗๘	๙๙	๑๓๖,๕๓๔,๔๑๒	๑๐๐	๑๓๗,๐๓๔,๔๑๒	๔๗๙	๖๖๕,๖๗๖,๗๓๔

แบบ ผ๐๒ , ผ๐๒/๑ , ผ๐๒/๒

บัญชีโครงการพัฒนาท้องถิ่น  
แผนพัฒนาหมู่บ้านและแผนพัฒนาชุมชน  
โครงการที่เกินศักยภาพขององค์กรปกครองส่วนท้องถิ่น  
ที่ใช้สำหรับการประสานแผนพัฒนาท้องถิ่น

รายละเอียดโครงการพัฒนา  
แผนพัฒนาท้องถิ่น (พ.ศ. ๒๕๖๖-๒๕๗๐)

ของเทศบาลตำบลอากาศอำนวย อำเภออากาศอำนวย จังหวัดสกลนคร

ก. ยุทธศาสตร์จังหวัดที่ ๕ ยุทธศาสตร์การบริหารกิจการบ้านเมืองที่ดีตามหลักธรรมาภิบาลและความมั่นคง  
ข. ยุทธศาสตร์การพัฒนาของ อปท. ในเขตจังหวัดที่ ๕ ยุทธศาสตร์การบริหารกิจการบ้านเมืองที่ดีตามหลักธรรมาภิบาลและความมั่นคง  
๑. ยุทธศาสตร์ด้านโครงสร้างพื้นฐาน

๑.๑ แผนงานอุตสาหกรรมและการโยธา

ที่	โครงการ	วัตถุประสงค์	เป้าหมาย (ผลผลิตของโครงการ)	งบประมาณ					ตัวชี้วัด KPI	ผลที่คาดว่าจะได้รับ	หน่วยงาน รับผิดชอบหลัก
				๒๕๖๖ (บาท)	๒๕๖๗ (บาท)	๒๕๖๘ (บาท)	๒๕๖๙ (บาท)	๒๕๗๐ (บาท)			
๑	โครงการบำรุงรักษาและปรับปรุงที่ดินและสิ่งก่อสร้างสถานศึกษาในสังกัดเทศบาล	- เพื่อบำรุงรักษาและปรับปรุงสถานศึกษาในสังกัดเทศบาล	- บำรุงรักษาและปรับปรุงห้องเก็บวัสดุโรงเรียนเทศบาล - บำรุงรักษาและปรับปรุงกันสาดและสนามเด็กเล่นศูนย์พัฒนาเด็กฯ - ปูพื้นโรงอาหารศูนย์พัฒนาเด็กเล็ก - บำรุงรักษาและปรับปรุงหลังคาและพื้นที่ห้องเรียน ห้องน้ำหยดบรรมเด็กก่อนเกณฑ์ในวัด วัดทุ่ง / ศูนย์พัฒนาเด็กเล็ก - ก่อสร้างอ่างล้างหน้าแปรงฟันศูนย์พัฒนาเด็กเล็ก - บำรุงรักษาและปรับปรุงไฟฟ้าจาก ๒ เฟส เป็น ๓ เฟส - ปรับปรุง/ ซ่อมแซมอาคารเรียนและอาคารประกอบของโรงเรียนในสังกัดเทศบาล - ก่อสร้างหลังคาโดมลานจัดประสบการณ์เรียนรู้ศูนย์พัฒนาเด็กเล็กเทศบาลอากาศอำนวย	๒,๐๐๐,๐๐๐	๒,๐๐๐,๐๐๐	๒,๐๐๐,๐๐๐	๒,๐๐๐,๐๐๐	๒,๐๐๐,๐๐๐	๓ แห่ง	- มีสถานที่เื่อดต่อการใช้ประโยชน์ในสถานศึกษา	กองการศึกษา
๒	โครงการบำรุงรักษาและปรับปรุงไฟฟ้าสถานศึกษาในสังกัดเทศบาล	- เพื่อบำรุงรักษาและปรับปรุงไฟฟ้าสถานศึกษาในสังกัดเทศบาล	- ก่อสร้างอ่างล้างหน้าแปรงฟันศูนย์พัฒนาเด็กเล็ก - บำรุงรักษาและปรับปรุงไฟฟ้าจาก ๒ เฟส เป็น ๓ เฟส	๑๐๐,๐๐๐	๑๐๐,๐๐๐	๑๐๐,๐๐๐	๑๐๐,๐๐๐	๑๐๐,๐๐๐	๑ แห่ง	- มีการบำรุงรักษาและปรับปรุงไฟฟ้าในสถานศึกษา	กองการศึกษา
๓	โครงการปรับปรุง/ซ่อมแซมอาคารเรียนและอาคารประกอบของโรงเรียนในสังกัด	- เพื่อปรับปรุง/ซ่อมแซมอาคารเรียนและอาคารประกอบของโรงเรียนในสังกัด	- ปรับปรุง/ ซ่อมแซมอาคารเรียนและอาคารประกอบของโรงเรียนในสังกัดเทศบาล	๒๐๐,๐๐๐	๒๐๐,๐๐๐	๒๐๐,๐๐๐	๒๐๐,๐๐๐	๒๐๐,๐๐๐	๑ ครั้ง	- อาคารมีความคงถาวรความปลอดภัยมากยิ่งขึ้น	กองการศึกษา
๔	โครงการก่อสร้างหลังคาโดมลานจัดประสบการณ์เรียนรู้ศูนย์พัฒนาเด็กเล็กเทศบาลตำบลอากาศอำนวย	- เพื่อสร้างหลังคาโดมลานกิจกรรมการจัดประสบการณ์เรียนรู้ศูนย์พัฒนาเด็กเล็กเทศบาลตำบลอากาศอำนวย	- ก่อสร้างหลังคาโดมลานจัดประสบการณ์เรียนรู้ศูนย์พัฒนาเด็กเล็กเทศบาลอากาศอำนวย	๑,๒๐๐,๐๐๐	๑,๒๐๐,๐๐๐	๑,๒๐๐,๐๐๐	๑,๒๐๐,๐๐๐	๑,๒๐๐,๐๐๐	๑ หลัง	- มีสถานที่เื่อดต่อการจัดประสบการณ์เรียนรู้และการเรียนรู้และจัดกิจกรรมที่เป็นประโยชน์ต่อสาธารณะ	กองการศึกษา

ที่	โครงการ	วัตถุประสงค์	เป้าหมาย (ผลผลิตของโครงการ)	งบประมาณ					ตัวชี้วัด KPI	ผลที่คาดว่าจะได้รับ	หน่วยงาน รับผิดชอบหลัก
				๒๕๖๖ (บาท)	๒๕๖๗ (บาท)	๒๕๖๘ (บาท)	๒๕๖๙ (บาท)	๒๕๗๐ (บาท)			
๕	โครงการก่อสร้างฐานพระพุทธรูปภายในศูนย์พัฒนาเด็กเล็กเทศบาลตำบลอากาศอำนวย	- เพื่อเป็นสถานที่ฝึกการกราบไหว้สำหรับครู นักเรียนผู้ปกครอง - เพื่อก่อสร้างอาคารเรียนและอาคารประกอบ	- ก่อสร้างฐานพระพุทธรูป - ก่อสร้างอาคารเรียนและอาคารประกอบ	๑๐๐,๐๐๐	๑๐๐,๐๐๐	๑๐๐,๐๐๐	๑๐๐,๐๐๐	๑๐๐,๐๐๐	๑. ฐานจิตใจของครูและนักเรียน ๒. มีอาคารสถานที่เอื้อต่อการจัดการเรียนการสอน ๓. การจัดการศึกษาได้มาตรฐานและมีประสิทธิภาพ ๔. มีหลังคาคุ้มกันแดดกันฝนมีลานกิจกรรมและสนามเด็กเล่น ๕. มีผู้ยอมรับราชการรองรับผู้ปกครองนักเรียนและอาคารเรียน	กองการศึกษา	
๖	โครงการก่อสร้างอาคารเรียนและอาคารประกอบ			๑,๐๐๐,๐๐๐	๑,๐๐๐,๐๐๐	๑,๐๐๐,๐๐๐	๑,๐๐๐,๐๐๐	๑,๐๐๐,๐๐๐	๑. หลัง ๒. หลัง	กองการศึกษา	
๗	โครงการก่อสร้างหลังคาโดมลานกิจกรรมและสนามเด็กเล่น	- เพื่อสร้างหลังคาโดม - มุงลานกิจกรรมและสนามเด็กเล่น	- ก่อสร้างหลังคาโดมลานกิจกรรมและสนามเด็กเล่นโรงเรียนเทศบาลอากาศอำนวย(ชุมชนอุบลแก้ว)	๒,๐๐๐,๐๐๐	๒,๐๐๐,๐๐๐	๒,๐๐๐,๐๐๐	๒,๐๐๐,๐๐๐	๒,๐๐๐,๐๐๐	๑. หลัง ๒. หลัง	กองการศึกษา	
๘	โครงการก่อสร้างซุ้มยามรักษาการณ์รับรองผู้ปกครองนักเรียน	- เพื่อเป็นที่ตั้งซุ้มยามรักษาการณ์รับรองผู้ปกครองนักเรียน	- ก่อสร้างซุ้มยามรักษาการณ์รับรองผู้ปกครองนักเรียนโรงเรียนเทศบาล	๑๐๐,๐๐๐	๑๐๐,๐๐๐	๑๐๐,๐๐๐	๑๐๐,๐๐๐	๑๐๐,๐๐๐	๑. หลัง	กองการศึกษา	
๙	โครงการสมทบเงินเพื่อก่อสร้างอาคารเรียน ๔ ชั้น ๑๒ ห้องเรียน	- เพื่อสมทบเงินในการก่อสร้างอาคารเรียน ๔ ชั้น ๑๒ ห้องเรียน	- สมทบเงินในการก่อสร้างอาคารเรียน ๔ ชั้น ๑๒ ห้องเรียน	๑,๐๑๖,๐๐๐	-	-	-	-	๑. แห่ง	กองการศึกษา	
๑๐	โครงการปรับปรุงอาคารสำนักงานเทศบาลตำบลอากาศอำนวย	- เพื่อปรับปรุงอาคารสำนักงานเทศบาลตำบลอากาศอำนวยให้เหมาะสมต่อการปฏิบัติงาน	- ทศถืออาคารสำนักงานเทศบาลตำบลอากาศอำนวยโดยใช้สีน้ำตาลลวดลายภายนอกสำหรับทาสีผนังเสา ท้องพื้นกันสาด และฝ้าภายในอาคารใหม่ทั้งหมดหรือมีพื้นที่ทาสีไม่น้อยกว่า ๗๑๐ ตารางเมตร ทาสีภายในอาคารสำนักงาน โดยใช้สีน้ำตาลลวดลายผนังทาสีในลำหรับทาสีผนัง เสา ฝ้า ใหม่ทั้งหมดหรือมีพื้นที่ทาสีไม่น้อยกว่า ๙๐๕ ตารางเมตร ติดตั้งป้ายโครงการจำนวน ๑ ป้าย รูปแบบรายละเอียดตามเทศบาลตำบลอากาศอำนวยกำหนด	๒๕๐,๐๐๐	๒๕๐,๐๐๐	๒๕๐,๐๐๐	๒๕๐,๐๐๐	๒๕๐,๐๐๐	๑. โครงการ	สำนักปลัด เทศบาล	

ที่	โครงการ	วัตถุประสงค์	เป้าหมาย (ผลผลิตของโครงการ)	งบประมาณ					ตัวชี้วัด KPI	ผลที่คาดว่าจะได้รับ	หน่วยงาน รับผิดชอบหลัก
				๒๕๖๖ (บาท)	๒๕๖๗ (บาท)	๒๕๖๘ (บาท)	๒๕๖๙ (บาท)	๒๕๗๐ (บาท)			
๑๑	โครงการจัดซื้อที่ดิน	- เพื่อจัดซื้อที่ดิน	- จัดซื้อที่ดิน	๕,๐๐๐,๐๐๐	๕,๐๐๐,๐๐๐	๕,๐๐๐,๐๐๐	๕,๐๐๐,๐๐๐	๕,๐๐๐,๐๐๐	๑ แห่ง	- เทศบาลมีที่ดิน ในการดำเนินการ ของเทศบาล	สำนักปลัด เทศบาล
๑๒	โครงการจัดซื้อที่ดินเพื่อ ก่อสร้างบ่อน้ำบาดาลน้ำเสีย ชุมชนที่ ๑๗	- เพื่อให้มีแหล่งน้ำบาดาลน้ำเสีย จากชุมชนก่อนปล่อยลงสู่ แหล่งน้ำธรรมชาติ	- จัดซื้อที่ดินเพื่อก่อสร้างบ่อน้ำบาดาล น้ำเสีย บริเวณห้วยแยง	๔,๐๐๐,๐๐๐	๔,๐๐๐,๐๐๐	๔,๐๐๐,๐๐๐	๔,๐๐๐,๐๐๐	๔,๐๐๐,๐๐๐	๑ แห่ง	- มีสถานที่ก่อสร้าง บ่อน้ำบาดาลน้ำเสีย ก่อนปล่อยลงสู่ แหล่งน้ำธรรมชาติ - ดอนลภาวะ"ทางน้ำ	สำนักปลัด เทศบาล
๑๓	โครงการก่อสร้างอาคารตลาด เทศบาล หลังใหม่	- เพื่อก่อสร้างอาคารตลาด เทศบาลหลังใหม่	- ก่อสร้างอาคารตลาดเทศบาลหลังใหม่ ขนาดกว้าง ๔๐ เมตร ยาว ๕๐ เมตร มีพื้นที่ใช้สอย ๒,๐๐๐ ตารางเมตร ติดตั้งป้ายโครงการจำนวน ๑ ป้าย รูปแบบรายละเอียดตามแบบเทศบาลตำบลอากาศ อำนวยความสะดวก อำนวยความสะดวกเทศบาล ๑	๕,๐๐๐,๐๐๐	๕,๐๐๐,๐๐๐	๕,๐๐๐,๐๐๐	๕,๐๐๐,๐๐๐	๕,๐๐๐,๐๐๐	๑ หลัง	- มีอาคารตลาด เทศบาลหลังใหม่	กองสาธารณสุข และสิ่งแวดล้อม
๑๔	โครงการจัดทำแก่งจำหน่าย สินค้าตลาดสดเทศบาล	- เพื่อจัดทำแก่ง จำหน่ายสินค้าตลาดสด เทศบาล	- จัดทำแก่งตลาดสดเทศบาล จำนวน ๑๐๐ แห่ง - จัดทำแก่งจำหน่ายสินค้า ในตลาดสดเทศบาล ๑	๕๐๐,๐๐๐	๕๐๐,๐๐๐	๕๐๐,๐๐๐	๕๐๐,๐๐๐	๕๐๐,๐๐๐	๑๐๐ แห่ง	- ตลาดมีความเป็น ระเบียบสะอาด ถูกหลักสุขาภิบาล	กองสาธารณสุข และสิ่งแวดล้อม
๑๕	โครงการวางและจัดทำผังเมือง ในเขตเทศบาล	- เพื่อวางและจัดทำ ผังเมืองให้มีมาตรฐาน - เพื่อความเป็นระเบียบ เรียบร้อยของชุมชน	- ทบทวนปรับปรุงผังเมืองของเทศบาล - จัดทำป้ายชื่อถนนชุมชนที่ ๑-๑๗	-	๕๐,๐๐๐	-	๕๐,๐๐๐	-	๑ ครั้ง	- มีการทบทวนปรับปรุง ผังเมืองของเทศบาล - ชุมชนเป็นระเบียบ เรียบร้อย ง่ายต่อ การติดต่อสื่อสาร	กองช่าง
๑๖	โครงการจัดทำป้ายถนน ในเขตเทศบาล	- เพื่อป้องกันกรณี อุบัติเหตุในชุมชน - เพื่ออำนวยความสะดวก รวดเร็วด้านการจราจร	- จัดทำป้ายจราจร ชุมชนที่ ๑-๑๗	-	๕๐๐,๐๐๐	-	๕๐๐,๐๐๐	๕๐๐,๐๐๐	๑๗ ชุมชน	- การติดป้ายจราจร - ประชาชนได้ รับความปลอดภัย จากการจราจร	กองช่าง
๑๗	โครงการพัฒนาและจัดทำ ป้ายจราจร	- เพื่อป้องกันกรณี อุบัติเหตุในชุมชน - เพื่ออำนวยความสะดวก รวดเร็วด้านการจราจร	- จัดทำป้ายจราจร ชุมชนที่ ๑-๑๗	-	๑๐๐,๐๐๐	-	๑๐๐,๐๐๐	-	๑๗ ชุมชน	- การติดป้ายจราจร - ประชาชนได้ รับความปลอดภัย จากการจราจร	กองช่าง
๑๘	โครงการบำรุงรักษาและ ปรับปรุงป้ายจราจร	- เพื่อบำรุงรักษาและ ปรับปรุง ป้ายจราจร	- บำรุงรักษาและปรับปรุงป้ายจราจร	-	๑๐๐,๐๐๐	-	-	๑๐๐,๐๐๐	๑๗ ชุมชน	- มีป้ายจราจรเพื่อ ความเป็นระเบียบ เรียบร้อยในชุมชน	กองช่าง

ที่	โครงการ	วัตถุประสงค์	เป้าหมาย (ผลผลิตของโครงการ)	งบประมาณ					ตัวชี้วัด KPI	ผลที่คาดว่าจะได้รับ	หน่วยงาน รับผิดชอบหลัก
				๒๕๖๖ (บาท)	๒๕๖๗ (บาท)	๒๕๖๘ (บาท)	๒๕๖๙ (บาท)	๒๕๗๐ (บาท)			
๑๙	โครงการบำรุงรักษาและปรับปรุงป้ายถนนเทศบาล	- เพื่อบำรุงรักษาและปรับปรุงป้ายถนนเทศบาล	- บำรุงรักษาและปรับปรุงป้ายถนนเทศบาล	๑๐๐,๐๐๐	-	๑๐๐,๐๐๐	-	๑๐๐,๐๐๐	๑๗ ชุมชน	- มีป้ายถนนเพื่อ จ่ายต่อการติดต่อ สื่อสารในชุมชน - การสัญจรเกิด ความสะดวกมากขึ้น - มีถนนที่มีมาตรฐาน และสัญจรไปมา ได้สะดวกและ	กองช่าง
๒๐	โครงการถนนตัวอย่าง	- เพื่อพัฒนาและปรับปรุงถนน	- พัฒนาและปรับปรุงถนน	-	-	๒๐,๐๐๐	๒๐,๐๐๐	๒๐,๐๐๐	๑ ครั้ง	- การสัญจรเกิด ความสะดวกมากขึ้น	กองช่าง
๒๑	โครงการก่อสร้างถนน ค.ส.ล. ขอยหลังวัดจอมแจ้ง ชุมชนที่ ๑	- เพื่อให้มีถนนที่มีมาตรฐาน ประชาชนใช้สัญจรไปมา ได้สะดวกและมี ความปลอดภัย	- ก่อสร้างถนน ค.ส.ล.ขอยหลังวัดจอมแจ้ง ชุมชนที่ ๑ หนา.๐.๑๕ เมตร กว้างเฉลี่ย ๓ เมตร ยาว ๑๖๔ เมตร พื้นที่ไม่น้อยกว่า ๔๔๒ ตารางเมตร ติดตั้งป้ายโครงการจำนวน ๑ ป้าย รูปแบบรายละเอียดตามเทศบาลตำบลอากาอำเภอกำหนด	๒๗๑,๐๐๐	๒๗๑,๐๐๐	๒๗๑,๐๐๐	๒๗๑,๐๐๐	๒๗๑,๐๐๐	๑ สาย	- มีถนนที่มีมาตรฐาน และสัญจรไปมา ได้สะดวกและ มีความปลอดภัย	กองช่าง
๒๒	โครงการก่อสร้างถนน ค.ส.ล. ขอยทำค้อพัฒนา ชุมชนที่ ๑,๒	- เพื่อให้มีถนนที่มีมาตรฐาน ประชาชนใช้สัญจรไปมา ได้สะดวกและมี ความปลอดภัย	- ก่อสร้างถนน ค.ส.ล.ขอยทำค้อพัฒนาชุมชนที่ ๑,๒ - ช่วงที่ ๑ โดยทำการก่อสร้างถนนค.ส.ล.หนาเฉลี่ย ๐.๑๕ เมตร กว้าง ๕.๐๐ เมตร ยาว ๑๔๑.๐๐ เมตร มีพื้นที่ ค.ส.ล. ไม่น้อยกว่า ๗๐๕ ตารางเมตร รูปแบบรายละเอียดตามเทศบาลตำบลอากาอำเภอกำหนด - ช่วงที่ ๒ โดยทำการก่อสร้างถนน ค.ส.ล. หนาเฉลี่ย ๐.๑๕ เมตร กว้าง ๕.๐๐ เมตร ยาว ๑๐๖.๐๐ เมตร มีพื้นที่ค.ส.ล. ไม่น้อยกว่า ๕๓๐ ตารางเมตร ติดตั้งป้ายโครงการจำนวน ๑ ป้าย รูปแบบรายละเอียดตามเทศบาลตำบลอากาอำเภอกำหนด	๒๗๘,๐๐๐	๒๗๘,๐๐๐	๒๗๘,๐๐๐	๒๗๘,๐๐๐	๒๗๘,๐๐๐	๑ สาย	- มีถนนที่มีมาตรฐาน และสัญจรไปมา ได้สะดวกและ มีความปลอดภัย	กองช่าง
๒๓	โครงการก่อสร้างถนน ค.ส.ล. รอบสะพาน ชุมชนที่ ๒	- เพื่อให้มีถนนที่มีมาตรฐาน ประชาชนใช้สัญจรไปมา ได้สะดวกและมี ความปลอดภัย	- ก่อสร้างถนน ค.ส.ล.รอบสะพาน ชุมชนที่ ๒ หนาที่ ๑๔ กว้าง ๓.๐๐ เมตร ยาว ๑๓๐ เมตร หนา ๐.๑๕ เมตร และกว้าง ๖ เมตร ยาว ๑๕๔ เมตร หนา ๐.๑๕ เมตร หรือมีพื้นที่รวมไม่น้อยกว่า ๑,๓๑๔ ตารางเมตรลงลูกรังโหลทั้ง ๒ ช่วงพร้อมติดตั้งป้ายโครงการจำนวน ๑ ป้าย รูปแบบรายละเอียดตามแบบมาตรฐานงานทางสำหรับโครงการปกครองส่วนท้องถิ่น แบบเลขที่ ทถ.-๒-๒๐๓ และตามที่ใช้เทศบาลตำบล อากาอำเภอกำหนด	๑,๑๒๓,๐๐๐	๑,๑๒๓,๐๐๐	๑,๑๒๓,๐๐๐	๑,๑๒๓,๐๐๐	๑,๑๒๓,๐๐๐	๑ สาย	- มีถนนที่มีมาตรฐาน และสัญจรไปมา ได้สะดวกและ มีความปลอดภัย	กองช่าง



ที่	โครงการ	วัตถุประสงค์	เป้าหมาย (ผลผลิตของโครงการ)	งบประมาณ					ตัวชี้วัด KPI	ผลที่คาดว่าจะได้รับ	หน่วยงาน รับผิดชอบหลัก
				๒๕๖๖ (บาท)	๒๕๖๗ (บาท)	๒๕๖๘ (บาท)	๒๕๖๙ (บาท)	๒๕๗๐ (บาท)			
๒๔	โครงการก่อสร้างถนนลูกรัง เลียบลำน้ำยาม ชุมชนที่ ๒	- เพื่อให้ถนนที่มีมาตรฐาน ประชาชนใช้สัญจรไปมา ได้สะดวกและมี ความปลอดภัย	- ก่อสร้างถนนลูกรังเลียบลำน้ำยาม ชุมชนที่ ๒ หน้า ๑๐๐ เมตร กว้าง ๖.๐๐ เมตร ยาว ๓๗๑๐ เมตร หรือปริมาณลูกรังไม่น้อยกว่า ๔,๓๐๒ ลูกบาศก์เมตร ติดตั้งป้ายโครงการจำนวน ๑๖ ป้าย รูปแบบรายละเอียด ตามแบบเทศบาลตำบล อากาศอำนวยกำหนด	๔๓๐,๐๐๐	๔๓๐,๐๐๐	๔๓๐,๐๐๐	๔๓๐,๐๐๐	๔๓๐,๐๐๐	๑ สาย	- มีถนนที่มีมาตรฐาน และสัญจรไปมา ได้สะดวกและ มีความปลอดภัย	กองช่าง
๒๕	โครงการปรับปรุงผิวจราจรถนน แอสฟัลต์ติกคอนกรีต(ถนนมิตรไมตรีไม่ตรี ตลอดสาย) ชุมชนที่ ๒,๓,๔,๕,๖,๗,๘	- เพื่อให้ถนนที่มีมาตรฐาน ประชาชนใช้สัญจรไปมา ได้สะดวกและมี ความปลอดภัย	- เสริมผิวจราจรถนนแอสฟัลต์ติกคอนกรีต หน้า ๐.๐๔ เมตร ทับผิวจราจรเดิมขนาด กว้าง ๔.๓๘-๕.๒๓ เมตร ยาว ๑,๐๗๒ เมตร พื้นทับผิวแอสฟัลต์ติกคอนกรีตรวม ไม่น้อยกว่า ๗,๕๒๔ ตารางเมตร พร้อม ติดตั้งป้ายโครงการ จำนวน ๑๖ ป้าย รูปแบบ รายละเอียดตามที่เทศบาลตำบลอากาศ อำนวยกำหนด	๒,๗๓๐,๐๐๐	๒,๗๓๐,๐๐๐	๒,๗๓๐,๐๐๐	๒,๗๓๐,๐๐๐	๒,๗๓๐,๐๐๐	๑ สาย	- มีถนนที่มีมาตรฐาน และสัญจรไปมา ได้สะดวกและ มีความปลอดภัย	กองช่าง
๒๖	โครงการก่อสร้างถนนลูกรัง หลังบ้านพักสถานีตำรวจภูธร อากาศอำนวย ชุมชนที่ ๔	- เพื่อให้ถนนที่มีมาตรฐาน ใช้สัญจรไปมาได้สะดวก และมีความปลอดภัย	- ถมลูกรัง กว้าง ๖.๐๐ เมตร ยาว ๑๐๘ เมตร หน้า ๐.๔๐ เมตร หรือปริมาณลูกรังไม่น้อยกว่า ๒๕๙๖๐ ลูกบาศก์เมตร	๒๓,๓๐๐	๒๓,๓๐๐	๒๓,๓๐๐	๒๓,๓๐๐	๒๓,๓๐๐	๑ สาย	- มีถนนที่มีมาตรฐาน และสัญจรไปมา ได้สะดวกและ มีความปลอดภัย	กองช่าง
๒๗	โครงการก่อสร้างถนน ค.ส.ล. ตรอกน้อย ชุมชนที่ ๕	- เพื่อให้ถนนที่มีมาตรฐาน ประชาชนใช้สัญจรไปมา ได้สะดวกและมี ความปลอดภัย	- ก่อสร้างถนน ค.ส.ล. ตรอกน้อย ชุมชนที่ ๕ หน้า ๐.๑๕ เมตร กว้าง ๓ เมตร ยาว ๑๗ เมตร พื้นที่ไม่น้อยกว่า ๕๑ ตารางเมตร รูปแบบรายละเอียด ตามเทศบาลตำบลอากาศอำนวยกำหนด	๘๐๐,๐๐๐	๘๐๐,๐๐๐	๘๐๐,๐๐๐	๘๐๐,๐๐๐	๘๐๐,๐๐๐	๑ สาย	- มีถนนที่มีมาตรฐาน และสัญจรไปมา ได้สะดวกและ มีความปลอดภัย	กองช่าง
๒๘	โครงการปรับปรุงผิวจราจรถนน แอสฟัลต์ติกคอนกรีต(ถนน รวมมิตรเริ่มต้นจากถนน ทางหลวง ๒๓๗๗ ตลอดสาย ) ชุมชนที่ ๕,๖,๑๔,๑๕	- เพื่อให้ถนนที่มีมาตรฐาน ประชาชนใช้สัญจรไปมา ได้สะดวกและมี ความปลอดภัย	- เสริมผิวจราจรถนนแอสฟัลต์ติกคอนกรีต หน้า ๐.๐๔ เมตร ทับผิวจราจรเดิมขนาดกว้าง ๕.๗๐-๕.๙๐ เมตร ยาว ๑,๐๓๒ เมตร พื้นที่ไม่น้อยกว่า ๘,๕๓๘ ตารางเมตร พร้อมติดตั้งป้ายโครงการ จำนวน ๑๖ ป้าย รูปแบบรายละเอียด ตามที่เทศบาลตำบลอากาศอำนวยกำหนด	๓,๐๖๐,๐๐๐	๓,๐๖๐,๐๐๐	๓,๐๖๐,๐๐๐	๓,๐๖๐,๐๐๐	๓,๐๖๐,๐๐๐	๑ สาย	- มีถนนที่มีมาตรฐาน และสัญจรไปมา ได้สะดวกและ มีความปลอดภัย	กองช่าง

ที่	โครงการ	วัตถุประสงค์	เป้าหมาย (ผลผลิตของโครงการ)	งบประมาณ					ตัวชี้วัด KPI	ผลที่คาดว่าจะได้รับ	หน่วยงาน รับผิดชอบหลัก
				๒๕๖๖ (บาท)	๒๕๖๗ (บาท)	๒๕๖๘ (บาท)	๒๕๖๙ (บาท)	๒๕๗๐ (บาท)			
๒๙	โครงการขยายบริการรถจักรยานยนต์พ่วงข้างสิ่งแยกตัวกับถนนราชวิถีพัฒนาถึงถนนอาทิตย์อยู่ชุมชนที่ ๕,๖,๗	- เพื่อให้มีถนนที่มีมาตรฐานประชาชนใช้สัญจรไปมาได้สะดวกและมีความปลอดภัย	- ขยายบริการรถจักรยานยนต์พ่วงข้างสิ่งแยกตัวกับถนนราชวิถีพัฒนาถึงถนนอาทิตย์อยู่ชุมชนที่ ๕,๖,๗ - เสริมบริการรถจักรยานยนต์พ่วงข้าง ๑ เมตร ยาว ๕๕๑ เมตร พื้นที่ไม่น้อยกว่า ๕๕๑ ตารางเมตร - เสริมบริการรถจักรยานยนต์พ่วงข้าง ๑ เมตร ยาว ๕๕๑ เมตร พื้นที่ไม่น้อยกว่า ๕๕๑ ตารางเมตร	๒๙๐,๕๐๐ (บาท)	๒๙๐,๕๐๐ (บาท)	๒๙๐,๕๐๐ (บาท)	๒๙๐,๕๐๐ (บาท)	๒๙๐,๕๐๐ (บาท)	๑ สาย	- มีถนนที่มีมาตรฐานและสัญจรไปมาได้สะดวกและมีความปลอดภัย	กองช่าง
๓๐	โครงการปรับปรุงบริการรถจักรยานยนต์พ่วงข้างสิ่งแยกตัวกับถนนราชวิถีพัฒนาถึงถนนอาทิตย์อยู่ชุมชนที่ ๖,๗, ๑๕,๑๖	- เพื่อให้มีถนนที่มีมาตรฐานประชาชนใช้สัญจรไปมาได้สะดวกและมีความปลอดภัย	- เสริมบริการรถจักรยานยนต์พ่วงข้าง ๑ เมตร ยาว ๕๕๑ เมตร พื้นที่ไม่น้อยกว่า ๕๕๑ ตารางเมตร - เสริมบริการรถจักรยานยนต์พ่วงข้าง ๑ เมตร ยาว ๕๕๑ เมตร พื้นที่ไม่น้อยกว่า ๕๕๑ ตารางเมตร	๓,๕๓๐,๐๐๐ (บาท)	๓,๕๓๐,๐๐๐ (บาท)	๓,๕๓๐,๐๐๐ (บาท)	๓,๕๓๐,๐๐๐ (บาท)	๑ สาย	- มีถนนที่มีมาตรฐานและสัญจรไปมาได้สะดวกและมีความปลอดภัย	กองช่าง	
๓๑	โครงการขยายบริการรถจักรยานยนต์พ่วงข้างสิ่งแยกตัวกับถนนราชวิถีพัฒนาถึงถนนอาทิตย์อยู่ชุมชนที่ ๖,๗, ๑๕,๑๖	- เพื่อให้มีถนนที่มีมาตรฐานประชาชนใช้สัญจรไปมาได้สะดวกและมีความปลอดภัย	- ขยายบริการรถจักรยานยนต์พ่วงข้างสิ่งแยกตัวกับถนนราชวิถีพัฒนาถึงถนนอาทิตย์อยู่ชุมชนที่ ๖,๗, ๑๕,๑๖ - เสริมบริการรถจักรยานยนต์พ่วงข้าง ๑ เมตร ยาว ๕๕๑ เมตร พื้นที่ไม่น้อยกว่า ๕๕๑ ตารางเมตร - เสริมบริการรถจักรยานยนต์พ่วงข้าง ๑ เมตร ยาว ๕๕๑ เมตร พื้นที่ไม่น้อยกว่า ๕๕๑ ตารางเมตร	๒๖๖,๐๐๐ (บาท)	๒๖๖,๐๐๐ (บาท)	๒๖๖,๐๐๐ (บาท)	๒๖๖,๐๐๐ (บาท)	๑ สาย	- มีถนนที่มีมาตรฐานและสัญจรไปมาได้สะดวกและมีความปลอดภัย	กองช่าง	

ที่	โครงการ	วัตถุประสงค์	เป้าหมาย (ผลผลิตของโครงการ)	งบประมาณ					ตัวชี้วัด KPI	ผลที่คาดว่าจะได้รับ	หน่วยงาน รับผิดชอบหลัก
				๒๕๖๖ (บาท)	๒๕๖๗ (บาท)	๒๕๖๘ (บาท)	๒๕๖๙ (บาท)	๒๕๗๐ (บาท)			
๓๒	โครงการก่อสร้างถนน ค.ส.ล.ถนนนาหวาสวัสดิ์ ชุมชนที่ ๙	- เพื่อให้มีถนนที่มีมาตรฐาน ประชาชนใช้สัญจรไปมา ได้สะดวกและมี ความปลอดภัย	- ลงเงินสุจริตกว้าง ๖.๐๐ เมตร ยาว ๒๗๖.๐๐ เมตร หนา ๐.๘๐ เมตร รวมปริมาณคอนกรีต ๑.๓๖๕ ลูกบาศก์เมตร -ก่อสร้างถนน ค.ส.ล.ถนนนาหวาสวัสดิ์ ชุมชนที่ ๙ กว้าง ๕.๐๐ เมตร ยาว ๒๗๕.๐๐ เมตร หนา ๐.๑๕ เมตร พร้อมไหล่ทางข้างละ ๐.๕๐ เมตร มีพื้นที่ ค.ส.ล.ไม่น้อยกว่า ๑.๓๗๕ ตารางเมตร ติดตั้งป้าย โครงการจำนวน ๑ ป้าย รูปแบบ รายละเอียดตามเทศบาลตำบลออกอากาศอำนาจกำหนด รายละเอียดตามเทศบาลตำบลออกอากาศอำนาจกำหนด	๘๙๒,๐๐๐ (บาท)	๘๙๒,๐๐๐ (บาท)	๘๙๒,๐๐๐ (บาท)	๘๙๒,๐๐๐ (บาท)	๘๙๒,๐๐๐ (บาท)	๑ สาย	- มีถนนที่มีมาตรฐาน และสัญจรไปมา ได้สะดวกและมี ความปลอดภัย	กองช่าง
๓๓	โครงการก่อสร้างถนน ค.ส.ล. ซอยเพริศแก้ว ชุมชนที่ ๙	- เพื่อให้มีถนนที่มีมาตรฐาน ประชาชนใช้สัญจรไปมา ได้สะดวกและมี ความปลอดภัย	- ก่อสร้างถนน ค.ส.ล.ซอยเพริศแก้ว ชุมชนที่ ๙ หนาเฉลี่ย ๐.๑๕ เมตร กว้าง ๔.๐๐ เมตร ยาว ๑๑๑ เมตร มีพื้นที่ ค.ส.ล.ไม่น้อยกว่า ๔๔๔ ตารางเมตร ติดตั้งป้ายโครงการจำนวน ๑ ป้าย รูปแบบรายละเอียดตามเทศบาลตำบลออกอากาศ อำนาจกำหนด	๒๔๔,๐๐๐ (บาท)	๒๔๔,๐๐๐ (บาท)	๒๔๔,๐๐๐ (บาท)	๒๔๔,๐๐๐ (บาท)	๒๔๔,๐๐๐ (บาท)	๑ สาย	- มีถนนที่มีมาตรฐาน และสัญจรไปมา ได้สะดวกและมี ความปลอดภัย	กองช่าง
๓๔	โครงการก่อสร้างถนนค.ส.ล. ตรอกมานพ ชุมชนที่ ๙	- เพื่อให้มีถนนที่มีมาตรฐาน ประชาชนใช้สัญจรไปมา ได้สะดวกและมี ความปลอดภัย	- ก่อสร้างถนนค.ส.ล.ตรอกมานพ ชุมชนที่ ๙ หนา ๐.๑๕ เมตร กว้าง ๔.๐๐ เมตร ยาว ๒๓๐.๐๐ เมตร หรือพื้นที่ไม่น้อยกว่า ๙๒.๐๐ ตารางเมตร พร้อมวางท่อคสล.ขนาด ๒๐.๔๐ เมตร จำนวน ๕ ท่อน รูปแบบรายละเอียดตามแบบเทศบาลตำบล ออกอากาศอำนาจกำหนด	๓๗,๒๐๐ (บาท)	๓๗,๒๐๐ (บาท)	๓๗,๒๐๐ (บาท)	๓๗,๒๐๐ (บาท)	๓๗,๒๐๐ (บาท)	๑ สาย	- มีถนนที่มีมาตรฐาน และสัญจรไปมา ได้สะดวกและมี ความปลอดภัย	กองช่าง
๓๕	โครงการก่อสร้างถนนค.ส.ล. ซอยเพริศแก้ว ชุมชนที่ ๙	- เพื่อให้มีถนนที่มีมาตรฐาน ประชาชนใช้สัญจรไปมา ได้สะดวกและมี ความปลอดภัย	- ก่อสร้างถนนค.ส.ล.ซอยเพริศแก้ว ชุมชนที่ ๙ หนา ๐.๑๕ เมตร กว้าง ๓.๐๐ เมตร ยาว ๑๕๕.๐๐ เมตร หรือพื้นที่ไม่น้อยกว่า ๔๖๕.๐๐ ตารางเมตร ติดตั้งป้ายโครงการจำนวน ๑ ป้าย รูปแบบรายละเอียด ตามแบบเทศบาลตำบลออกอากาศอำนาจกำหนด	๒๗๙,๐๐๐ (บาท)	๒๗๙,๐๐๐ (บาท)	๒๗๙,๐๐๐ (บาท)	๒๗๙,๐๐๐ (บาท)	๒๗๙,๐๐๐ (บาท)	๑ สาย	- มีถนนที่มีมาตรฐาน และสัญจรไปมา ได้สะดวกและมี ความปลอดภัย	กองช่าง



ที่	โครงการ	วัตถุประสงค์	เป้าหมาย (ผลผลิตของโครงการ)	งบประมาณ					ตัวชี้วัด KPI	ผลที่คาดว่าจะได้รับ	หน่วยงาน รับผิดชอบหลัก
				๒๕๖๖ (บาท)	๒๕๖๗ (บาท)	๒๕๖๘ (บาท)	๒๕๖๙ (บาท)	๒๕๗๐ (บาท)			
๔๑	โครงการก่อสร้างถนนค.ส.ล. ขอยดาออย ชุมชนที่ ๑๐ - เพื่อให้มีถนนที่มีมาตรฐาน ประชาชนใช้สัญจรไปมา ได้สะดวกและมีความปลอดภัย	- เพื่อให้มีถนนที่มีมาตรฐาน ประชาชนใช้สัญจรไปมา ได้สะดวกและมีความปลอดภัย	- ก่อสร้างถนนค.ส.ล. ขอยดาออย ชุมชนที่ ๑๐ หนา ๐.๑๕ เมตร กว้าง ๓.๐๐ เมตร ยาว ๓๕.๐๐ เมตร หรือพื้นที่ไม่น้อยกว่า ๑๐๕.๐๐ ตารางเมตร พร้อมวางท่อคสล. ขนาด ๒๐.๕๐ นิ้ว จำนวน ๔ ท่อน รูปแบบรายละเอียดตามเทศบาลตำบลอากาอำเภอยักษ์กำหนด	๖๕,๑๐๐	๖๕,๑๐๐	๖๕,๑๐๐	๖๕,๑๐๐	๖๕,๑๐๐	๑ สาย	- มีถนนที่มีมาตรฐาน และสัญจรไปมา ได้สะดวกและมีความปลอดภัย	กองช่าง
๔๒	โครงการก่อสร้างถนนค.ส.ล. ดรอายแก้ว ชุมชนที่ ๑๐	- เพื่อให้มีถนนที่มีมาตรฐาน ประชาชนใช้สัญจรไปมา ได้สะดวกและมีความปลอดภัย	- ก่อสร้างถนนค.ส.ล. ดรอายแก้ว ชุมชนที่ ๑๐ หนา ๐.๑๕ เมตร กว้าง ๔.๐๐ เมตร ยาว ๔๕.๐๐ เมตร หรือพื้นที่ไม่น้อยกว่า ๓๗๖.๐๐ ตารางเมตร พร้อมวางท่อค.ส.ล. ขนาด ๒๐.๕๐ นิ้ว จำนวน ๕ ท่อน ติดตั้งป้ายโครงการจำนวน ๑ ป้าย รูปแบบรายละเอียดตามเทศบาลตำบลอากาอำเภอยักษ์กำหนด	๒๒๗,๖๐๐	๒๒๗,๖๐๐	๒๒๗,๖๐๐	๒๒๗,๖๐๐	๒๒๗,๖๐๐	๑ สาย	- มีถนนที่มีมาตรฐาน และสัญจรไปมา ได้สะดวกและมีความปลอดภัย	กองช่าง
๔๓	โครงการก่อสร้างถนน ค.ส.ล. ดรออไทรบุตร ๑ ชุมชนที่ ๑๐	- เพื่อให้มีถนนที่มีมาตรฐาน ประชาชนใช้สัญจรไปมา ได้สะดวกและมีความปลอดภัย	- ก่อสร้างถนน ค.ส.ล. ดรออไทรบุตร ๑ ชุมชนที่ ๑๐ หนา ๐.๑๕ เมตร กว้างเฉลี่ย ๓ เมตร ยาว ๓๕.๖ เมตร หรือพื้นที่ไม่น้อยกว่า ๑,๐๖๘ ตารางเมตร ติดตั้งป้ายโครงการจำนวน ๑ ป้าย รูปแบบรายละเอียดตามเทศบาลตำบลอากาอำเภอยักษ์กำหนด	๔,๕๐๐,๐๐๐	๔,๕๐๐,๐๐๐	๔,๕๐๐,๐๐๐	๔,๕๐๐,๐๐๐	๔,๕๐๐,๐๐๐	๑ สาย	- มีถนนที่มีมาตรฐาน และสัญจรไปมา ได้สะดวกและมีความปลอดภัย	กองช่าง
๔๔	โครงการก่อสร้างถนน ค.ส.ล. ดรออโรงษ์สัตว์ ชุมชนที่ ๑๐	- เพื่อให้มีถนนที่มีมาตรฐาน ประชาชนใช้สัญจรไปมา ได้สะดวกและมีความปลอดภัย	- ก่อสร้างถนน ค.ส.ล. ดรออโรงษ์สัตว์ ชุมชนที่ ๑๐ หนา ๐.๑๕ เมตร กว้าง ๔ เมตร ยาว ๒๖๖ เมตร มีพื้นที่ ค.ส.ล. ไม่น้อยกว่า ๑,๐๖๔ ตารางเมตร ลงท่อค.ส.ล. มอก. ชั้น ๓ ขนาด ๒๐.๖๐ นิ้ว ความยาว ๒๖๖ เมตร พร้อม บ่อพักจำนวน ๒๗ บ่อ ติดตั้งป้าย โครงการจำนวน ๑ ป้าย รูปแบบรายละเอียดตามเทศบาลตำบลอากาอำเภอยักษ์กำหนด	๑,๑๖๐,๐๐๐	๑,๑๖๐,๐๐๐	๑,๑๖๐,๐๐๐	๑,๑๖๐,๐๐๐	๑,๑๖๐,๐๐๐	๑ สาย	- มีถนนที่มีมาตรฐาน และสัญจรไปมา ได้สะดวกและมีความปลอดภัย	กองช่าง
๔๕	โครงการก่อสร้างถนน ค.ส.ล. ดรออไทรบุตร ๒ ชุมชนที่ ๑๐	- เพื่อให้มีถนนที่มีมาตรฐาน ประชาชนใช้สัญจรไปมา ได้สะดวกและมีความปลอดภัย	- ก่อสร้างถนน ค.ส.ล. ดรออไทรบุตร ๒ ชุมชนที่ ๑๐ หนา ๐.๑๕ เมตร กว้างเฉลี่ย ๓ เมตร ยาว ๓๔ เมตร หรือพื้นที่ไม่น้อยกว่า ๒๒๒ ตารางเมตร ติดตั้งป้ายโครงการจำนวน ๑ ป้าย รูปแบบรายละเอียดตามเทศบาลตำบลอากาอำเภอยักษ์กำหนด	๑๑๑,๐๐๐	๑๑๑,๐๐๐	๑๑๑,๐๐๐	๑๑๑,๐๐๐	๑๑๑,๐๐๐	๑ สาย	- มีถนนที่มีมาตรฐาน และสัญจรไปมา ได้สะดวกและมีความปลอดภัย	กองช่าง

ที่	โครงการ	วัตถุประสงค์	เป้าหมาย (ผลผลิตของโครงการ)	งบประมาณ					ตัวชี้วัด KPI	ผลที่คาดว่าจะได้รับ	หน่วยงาน รับผิดชอบหลัก
				๒๕๖๖ (บาท)	๒๕๖๗ (บาท)	๒๕๖๘ (บาท)	๒๕๖๙ (บาท)	๒๕๗๐ (บาท)			
๔๖	โครงการก่อสร้างถนน ค.ส.ล. ดรอกทอมี ชุมชนที่ ๑๐	- เพื่อให้มีถนนที่มีมาตรฐาน ประชาชนใช้สัญจรไปมาได้สะดวกและมีความปลอดภัย	- ก่อสร้างถนน ค.ส.ล. ดรอกทอมี ชุมชนที่ ๑๐ หน้า ๐.๑๕ เมตร กว้าง ๓.๕๐ เมตร ยาว ๑๗ เมตร พื้นที่ไม่น้อยกว่า ๕๙.๕๐ ตารางเมตร รูปแบบรายละเอียดตามเทศบาลตำบลตากอากาศอำนาจกำหนด	๒๙,๐๐๐	๒๙,๐๐๐	๒๙,๐๐๐	๒๙,๐๐๐	๒๙,๐๐๐	๑ สาย	- มีถนนที่มีมาตรฐาน และสัญจรไปมาได้สะดวกและมีความปลอดภัย	กองช่าง
๔๗	โครงการก่อสร้างถนนค.ส.ล. ถนนกาทพภูมิธร STA. ๐+๐๐๐ - STA.๐+๑๐๕ ชุมชนที่ ๑๐	- เพื่อให้มีถนนที่มีมาตรฐาน ประชาชนใช้สัญจรไปมาได้สะดวกและมีความปลอดภัย	- ก่อสร้างถนนค.ส.ล. ถนนกาทพภูมิธร (ค.ส.ล.เดิม) STA. ๐+๐๐๐ จากแยกถนนสิงห์ยอดทองเชื่อมกับถนนกาทพภูมิธร (ค.ส.ล.เดิม) STA. ๐+๑๐๕ (ตามแบบมาตรฐานงานก่อสร้างท้องถิ่นแบบเลขที่ ท.๑-๐๑) และติดตั้งป้ายโครงการ ๑ ป้าย รูปแบบรายละเอียดตามเทศบาลตำบลตากอากาศ อำนาจกำหนด	๒๕๒,๐๐๐	๒๕๒,๐๐๐	๒๕๒,๐๐๐	๒๕๒,๐๐๐	๒๕๒,๐๐๐	๑ สาย	- มีถนนที่มีมาตรฐาน และสัญจรไปมาได้สะดวกและมีความปลอดภัย	กองช่าง
๔๘	โครงการก่อสร้างถนนค.ส.ล. ขอยกทพภูมิธร ชุมชนที่ ๑๐	- เพื่อให้มีถนนที่มีมาตรฐาน ประชาชนใช้สัญจรไปมาได้สะดวกและมีความปลอดภัย	- ก่อสร้างถนนภายในบริเวณโรงพยาบาลสัตว์ ๐.๑๕ เมตร มีพื้นที่ ค.ส.ล. ไม่น้อยกว่า ๓,๐๑๕ ตารางเมตร พร้อมให้ค่าช่างละ ๐.๓๐ เมตร	๑,๖๙๓,๐๐๐	๑,๖๙๓,๐๐๐	๑,๖๙๓,๐๐๐	๑,๖๙๓,๐๐๐	๑,๖๙๓,๐๐๐	๑ สาย	- มีถนนที่มีมาตรฐาน และสัญจรไปมาได้สะดวกและมีความปลอดภัย	กองช่าง
๔๙	โครงการก่อสร้างถนนค.ส.ล. ภายในบริเวณโรงพยาบาลตากอากาศ อำเภอ ชุมชนที่ ๑๐	- เพื่อให้มีถนนที่มีมาตรฐาน ประชาชนใช้สัญจรไปมาได้สะดวกและมีความปลอดภัย	- ก่อสร้างถนนภายในบริเวณโรงพยาบาลสัตว์ ช่วงที่ ๑ กว้าง ๖.๐๐ เมตร ยาว ๕๗.๐๐ เมตร หน้า ๐.๑๕ เมตร ลงลูกรังไหล่ทางกว้าง ๐.๕๐ เมตร หรือมีพื้นที่ผิวจราจรไม่น้อยกว่า ๓๔๒.๐๐ ตารางเมตร ช่วงที่ ๒ กว้าง ๕.๐๐ เมตร ยาว ๒๗.๐๐ เมตร หน้า ๐.๑๕ เมตร ลงลูกรังไหล่ทาง ๐.๕๐ เมตร หรือมีพื้นที่ผิวจราจร ๑๓๕.๐๐ ตารางเมตร รวมพื้นที่ผิวจราจรทั้งสองช่วงไม่น้อยกว่า ๔๗๗.๐๐ ตารางเมตร ติดตั้งป้ายโครงการ ๑ ป้าย รายละเอียดโครงการตามแบบเทศบาลตำบลตากอากาศอำนาจกำหนด	-	-	๔๙๙,๐๐๐	๔๙๙,๐๐๐	๔๙๙,๐๐๐	๑ สาย	- มีถนนที่มีมาตรฐาน และสัญจรไปมาได้สะดวกและมีความปลอดภัย	กองช่าง

ที่	โครงการ	วัตถุประสงค์	เป้าหมาย (ผลผลิตของโครงการ)	งบประมาณ					ตัวชี้วัด KPI	ผลที่คาดว่าจะได้รับ	หน่วยงาน รับผิดชอบหลัก
				๒๕๖๖ (บาท)	๒๕๖๗ (บาท)	๒๕๖๘ (บาท)	๒๕๖๙ (บาท)	๒๕๗๐ (บาท)			
๕๐	โครงการก่อสร้างถนนลูกรังถนนอากาศพัฒนาไปฝ่ายน้ำจี่นได้เชื่อมบ้านหนองตาไ้ ชุมชนที่ ๑๐	- เพื่อให้มีถนนที่มีมาตรฐานประชาชนใช้สัญจรไปมาได้สะดวกและมีความปลอดภัย	- ก่อสร้างถนนลูกรังถนนจุดเริ่มต้นโครงการ Sta.+๐๐๐ กม. มุมรั้วพื้นที่ชลประทานอาคารประจวบชายน้ำ(ลำน้ำยาม) ผิวจราจรกว้าง ๖.๐๐ เมตร ยาว ๑.๐๐๐ เมตร สูงเฉลี่ยไม่น้อยกว่า ๐.๗๐ เมตร โดยดินถมคันทางสูงไม่น้อยกว่า ๐.๕๐ เมตร คิดเป็นปริมาณดินถม ๕,๐๐๐ ลูกบาศก์เมตร และลงลูกรังเสริมผิวจราจรสูงไม่น้อยกว่า ๐.๒๐ เมตร คิดเป็นปริมาณลูกรังไม่น้อยกว่า ๑,๒๐๐ ลูกบาศก์เมตร พร้อมติดตั้งป้ายโครงการ จำนวน ๑ ป้ายรูปแบบรายละเอียดตามที่เทศบาลตำบลอากาศกำหนด	๕๗๐,๐๐๐ (บาท)	๕๗๐,๐๐๐ (บาท)	๕๗๐,๐๐๐ (บาท)	๕๗๐,๐๐๐ (บาท)	๕๗๐,๐๐๐ (บาท)	๑ สาย	- มีถนนที่มีมาตรฐานและสัญจรไปมาได้สะดวกและมีความปลอดภัย	กองช่าง
๕๑	โครงการก่อสร้างถนน ค.ส.ล. ขอบสท้วย ชุมชนที่ ๑๑	- เพื่อให้มีถนนที่มีมาตรฐานประชาชนใช้สัญจรไปมาได้สะดวกและมีความปลอดภัย	ก่อสร้างถนนค.ส.ล.ขอบสท้วย ชุมชนที่ ๑๑ กว้าง ๑๕ เมตร ยาว ๗๕.๐๐ เมตร หรือพื้นที่ไม่น้อยกว่า ๓๕๕.๐๐ตารางเมตร พร้อมวางท่อ คลล.ขนาด ๑๐.๖๖ เมตร จำนวน ๘ท่อ ติดตั้งป้ายโครงการจำนวน ๑ ป้าย รูปแบบรายละเอียดตามแบบเทศบาลตำบลอำนาจกำหนด	๒๔๐,๐๐๐ (บาท)	๒๔๐,๐๐๐ (บาท)	๒๔๐,๐๐๐ (บาท)	๒๔๐,๐๐๐ (บาท)	๒๔๐,๐๐๐ (บาท)	๑ สาย	- มีถนนที่มีมาตรฐานและสัญจรไปมาได้สะดวกและมีความปลอดภัย	กองช่าง
๕๒	โครงการก่อสร้างถนน ค.ส.ล. ขอบประลอบพันธ์ ๓ ชุมชนที่ ๑๑	- เพื่อให้มีถนนที่มีมาตรฐานประชาชนใช้สัญจรไปมาได้สะดวกและมีความปลอดภัย	ก่อสร้างถนนค.ส.ล.ขอบประลอบพันธ์ ๓ชุมชนที่ ๑๑ กว้าง ๕.๐๐ เมตร ยาว ๒๓.๐๐ เมตร หรือพื้นที่ไม่น้อยกว่า ๘๕๒.๐๐ตารางเมตร ติดตั้งป้ายโครงการจำนวน ๑ ป้าย รูปแบบรายละเอียดตามแบบเทศบาลตำบลอำนาจกำหนด	๕๓๕,๒๐๐ (บาท)	๕๓๕,๒๐๐ (บาท)	๕๓๕,๒๐๐ (บาท)	๕๓๕,๒๐๐ (บาท)	๕๓๕,๒๐๐ (บาท)	๑ สาย	- มีถนนที่มีมาตรฐานและสัญจรไปมาได้สะดวกและมีความปลอดภัย	กองช่าง
๕๓	โครงการก่อสร้างถนน ค.ส.ล. ขอบประลอบพันธ์ ๕ ชุมชนที่ ๑๑	- เพื่อให้มีถนนที่มีมาตรฐานประชาชนใช้สัญจรไปมาได้สะดวกและมีความปลอดภัย	ก่อสร้างถนนค.ส.ล.ขอบประลอบพันธ์ ๕ชุมชนที่ ๑๑ กว้าง ๕.๐๐ เมตร ทน 1๐.๑๕ เมตร ยาว ๑๒๒.๐๐ เมตร หรือพื้นที่ไม่น้อยกว่า ๓๓๖.๐๐ตารางเมตร พร้อมวางท่อคลล.ขนาด ๑๐.๕๐ เมตร จำนวน ๑๐ท่อ ลงลูกรังโหล่ทางทั้งสองข้าง ชั่งละ ๐.๕๐ เมตร ติดตั้งป้ายโครงการ จำนวน ๑ ป้าย รูปแบบรายละเอียดตามแบบเทศบาลตำบลอากาศกำหนด	๒๒๐,๐๐๐ (บาท)	๒๒๐,๐๐๐ (บาท)	๒๒๐,๐๐๐ (บาท)	๒๒๐,๐๐๐ (บาท)	๒๒๐,๐๐๐ (บาท)	๑ สาย	- มีถนนที่มีมาตรฐานและสัญจรไปมาได้สะดวกและมีความปลอดภัย	กองช่าง

ที่	โครงการ	วัตถุประสงค์	เป้าหมาย (ผลผลิตของโครงการ)	งบประมาณ					ตัวชี้วัด KPI	ผลที่คาดว่าจะได้รับ	หน่วยงาน รับผิดชอบหลัก
				๒๕๖๖ (บาท)	๒๕๖๗ (บาท)	๒๕๖๘ (บาท)	๒๕๖๙ (บาท)	๒๕๗๐ (บาท)			
๕๔	โครงการก่อสร้างถนน ค.ส.ล. ครอบหน้าวัดอุดมรัตนาราม ชุมชนที่ ๑๒	- เพื่อให้มีถนนที่มีมาตรฐาน ประชาชนใช้สัญจรไปมาได้สะดวกและมีความปลอดภัย	- ก่อสร้างถนน ค.ส.ล. ครอบหน้าวัด อุดมรัตนาราม ชุมชนที่ ๑๒ หน้า ๐.๑๕ เมตร กว้าง ๔.๕๐ เมตร ยาว ๘๕.๐๐ เมตร หรือมีพื้นที่ค.ส.ล. ไม่น้อยกว่า ๓๘๒.๕๐ ตารางเมตร ติดตั้งป้ายโครงการ จำนวน ๑ ป้าย รูปแบบรายละเอียดตามเทศบาลตำบลอากาตออันวย กำหนด	๒๑๐,๐๐๐	๒๑๐,๐๐๐	๒๑๐,๐๐๐	๒๑๐,๐๐๐	๒๑๐,๐๐๐	๑ สาย	- มีถนนที่มีมาตรฐาน และสัญจรไปมาได้สะดวกและมีความปลอดภัย	กองช่าง
๕๕	โครงการก่อสร้าง ถนน ค.ส.ล. ทางแยกจากถนนอากาต - ทางแยกจากถนนอากาต - นาเมือง เชื่อมไปยังเขตองค์การบริหารส่วนตำบลอากาต ชุมชนที่ ๑๖	- เพื่อให้มีถนนที่มีมาตรฐาน ประชาชนใช้สัญจรไปมาได้สะดวกและมีความปลอดภัย	- ก่อสร้าง ถนน ค.ส.ล. ทางแยกจากถนนอากาต - นาเมือง เชื่อมไปยังเขตองค์การบริหารส่วนตำบลอากาตชุมชนที่ ๑๖ หน้า ๐.๑๕ เมตร พื้นที่ถนน ค.ส.ล. ไม่น้อยกว่า ๑๖๔ ตารางเมตร รูปแบบรายละเอียดตามเทศบาลตำบลอากาตออันวยกำหนด	๙๐,๐๐๐	๙๐,๐๐๐	๙๐,๐๐๐	๙๐,๐๐๐	๙๐,๐๐๐	๑ สาย	- มีถนนที่มีมาตรฐาน และสัญจรไปมาได้สะดวกและมีความปลอดภัย	กองช่าง
๕๖	โครงการก่อสร้างถนน ค.ส.ล. ขอบป่าแดง ชุมชนที่ ๑๗	- เพื่อให้มีถนนที่มีมาตรฐาน ประชาชนใช้สัญจรไปมาได้สะดวกและมีความปลอดภัย	- ก่อสร้างถนนค.ส.ล. ครอบป่าแดง ชุมชนที่ ๑๗ หน้า ๐.๑๕ เมตร กว้าง ๓.๐๐ เมตร ยาว ๓๗.๐๐ เมตร หรือพื้นที่ไม่น้อยกว่า ๑๑๑.๐๐ ตารางเมตร พร้อมวางท่อคสล. ขนาด ๒๐.๐๔ เมตร จำนวน ๔ ท่อน รูปแบบรายละเอียดตามแบบเทศบาลตำบลอากาตออันวยกำหนด	๖๘,๘๐๐	๖๘,๘๐๐	๖๘,๘๐๐	๖๘,๘๐๐	๖๘,๘๐๐	๑ สาย	- มีถนนที่มีมาตรฐาน และสัญจรไปมาได้สะดวกและมีความปลอดภัย	กองช่าง
๕๗	โครงการก่อสร้างถนนค.ส.ล. ครอบแก่นดี ชุมชนที่ ๑๗	- เพื่อให้มีถนนที่มีมาตรฐาน ประชาชนใช้สัญจรไปมาได้สะดวกและมีความปลอดภัย	- ก่อสร้างถนน ค.ส.ล. ครอบแก่นดี ชุมชนที่ ๑๗ หน้า ๐.๑๕ เมตร กว้าง ๓.๐๐ เมตร ยาว ๓๓.๐๐ เมตร พื้นที่ไม่น้อยกว่า ๓๙๙.๐๐ ตารางเมตร ลงอุโมงค์ใหล่าง ทั้งสองข้างกว้างข้างละ ๐.๕๐ เมตร พร้อมวางท่อค.ส.ล. ขนาด ๒๐.๔๐ เมตร จำนวน ๔ ท่อน ติดตั้งป้ายโครงการ จำนวน ๑ ป้าย รูปแบบรายละเอียดตามเทศบาลตำบลอากาตออันวยกำหนด	๓๓๑,๐๐๐	๓๓๑,๐๐๐	๓๓๑,๐๐๐	๓๓๑,๐๐๐	๓๓๑,๐๐๐	๑ สาย	- มีถนนที่มีมาตรฐาน และสัญจรไปมาได้สะดวกและมีความปลอดภัย	กองช่าง
๕๘	โครงการก่อสร้างถนนค.ส.ล. ครอบแก่นดี ชุมชนที่ ๑๗	- เพื่อให้มีถนนที่มีมาตรฐาน ประชาชนใช้สัญจรไปมาได้สะดวกและมีความปลอดภัย	- ก่อสร้างถนน ค.ส.ล. ครอบแก่นดี ชุมชนที่ ๑๗ หน้า ๐.๑๕ เมตร กว้าง ๓ เมตร ยาว ๖๐ เมตร มีพื้นที่ไม่น้อยกว่า ๑๘๐ ตารางเมตร พร้อมวางท่อ ค.ส.ล. ๒๐.๔๐ เมตร จำนวน ๔ ท่อน ติดตั้งป้ายโครงการ จำนวน ๑ ป้าย รูปแบบรายละเอียดตามเทศบาลตำบลอากาตออันวยกำหนด	๑๐๔,๔๐๐	๑๐๔,๔๐๐	๑๐๔,๔๐๐	๑๐๔,๔๐๐	๑๐๔,๔๐๐	๑ สาย	- มีถนนที่มีมาตรฐาน และสัญจรไปมาได้สะดวกและมีความปลอดภัย	กองช่าง



ที่	โครงการ	วัตถุประสงค์	เป้าหมาย (ผลผลิตของโครงการ)	งบประมาณ					ตัวชี้วัด KPI	ผลที่คาดว่าจะได้รับ	หน่วยงาน รับผิดชอบหลัก
				๒๕๖๖ (บาท)	๒๕๖๗ (บาท)	๒๕๖๘ (บาท)	๒๕๖๙ (บาท)	๒๕๗๐ (บาท)			
๕๙	โครงการก่อสร้างถนนค.ส.ล. ถนนพุทธวิถีฯ ชุมชนที่ ๑๗ ถนนพุทธวิถีฯ ชุมชนที่ ๑๗ ได้สะดวกและมี ความปลอดภัย	- เพื่อให้ถนนที่มีมาตรฐาน ประชาชนใช้สัญจรไปมา ได้สะดวกและมี ความปลอดภัย	- ก่อสร้างถนนค.ส.ล. ถนนพุทธวิถีฯ ชุมชนที่ ๑๗ ทน ๐.๑๕ เมตร กว้าง ๓ เมตร ยาว ๖๐ เมตร มีพื้นที่ไม่น้อยกว่า ๑๘๐ ตารางเมตร พร้อมวางท่อ ค.ส.ล. ๒๐.๔๐ เมตร จำนวน ๔ ท่อน ติดตั้งป้ายโครงการ จำนวน ๑ ป้าย รูปแบบรายละเอียดตามเทศบาลตำบลอ่าวภาค อำนาจกำหนด	๑๐๔,๔๐๐ (บาท)	๑๐๔,๔๐๐ (บาท)	๑๐๔,๔๐๐ (บาท)	๑๐๔,๔๐๐ (บาท)	๑๐๔,๔๐๐ (บาท)	๑๐๔,๔๐๐ (บาท)	๑๐๔,๔๐๐ (บาท)	กองช่าง
๖๐	โครงการบำรุงรักษาและ ปรับปรุง ถนนทางเท้า ทางระบายน้ำ	- เพื่อบำรุงรักษาและ ปรับปรุงถนนทางเท้า ทางระบายน้ำ	บำรุงรักษาและปรับปรุงถนนทางเท้าทางระบายน้ำ ชุมชนที่ ๑-๑๗	๑,๐๐๐,๐๐๐ (บาท)	๑,๐๐๐,๐๐๐ (บาท)	๑,๐๐๐,๐๐๐ (บาท)	๑,๐๐๐,๐๐๐ (บาท)	๑,๐๐๐,๐๐๐ (บาท)	๑,๐๐๐,๐๐๐ (บาท)	๑,๐๐๐,๐๐๐ (บาท)	กองช่าง
๖๑	โครงการบำรุงรักษาและ ซ่อมแซม ถนนทางเท้า ทางระบายน้ำ	- เพื่อบำรุงรักษาและ ซ่อมแซมถนนทางเท้า ทางระบายน้ำ	บำรุงรักษาและซ่อมแซมถนนทางเท้าทางระบายน้ำ ชุมชนที่ ๑-๑๗	๑,๐๐๐,๐๐๐ (บาท)	๑,๐๐๐,๐๐๐ (บาท)	๑,๐๐๐,๐๐๐ (บาท)	๑,๐๐๐,๐๐๐ (บาท)	๑,๐๐๐,๐๐๐ (บาท)	๑,๐๐๐,๐๐๐ (บาท)	๑,๐๐๐,๐๐๐ (บาท)	กองช่าง
๖๒	โครงการบำรุงรักษาและ ปรับปรุงระบบระบายน้ำ	- เพื่อบำรุงรักษาและ ปรับปรุงระบบระบายน้ำ	บำรุงรักษาและปรับปรุงระบบระบายน้ำทั้ง ๑๗ ชุมชน	๑,๐๐๐,๐๐๐ (บาท)	๑,๐๐๐,๐๐๐ (บาท)	๑,๐๐๐,๐๐๐ (บาท)	๑,๐๐๐,๐๐๐ (บาท)	๑,๐๐๐,๐๐๐ (บาท)	๑,๐๐๐,๐๐๐ (บาท)	๑,๐๐๐,๐๐๐ (บาท)	กองช่าง
๖๓	โครงการบำรุงรักษาและ ปรับปรุงระบบระบายน้ำ ศูนย์การเรียนรู้ชุมชนถึง ถนนรมมิตร	- เพื่อบำรุงรักษาและ ปรับปรุงระบบ ระบายน้ำศูนย์การเรียนรู้ ชุมชนถึงถนนรมมิตร	บำรุงรักษาและปรับปรุงระบบระบายน้ำศูนย์การ เรียนรู้ชุมชนถึงถนนรมมิตร	๕๐๐,๐๐๐ (บาท)	๕๐๐,๐๐๐ (บาท)	๕๐๐,๐๐๐ (บาท)	๕๐๐,๐๐๐ (บาท)	๕๐๐,๐๐๐ (บาท)	๕๐๐,๐๐๐ (บาท)	๕๐๐,๐๐๐ (บาท)	กองช่าง
๖๔	โครงการก่อสร้างคลอง ระบายน้ำร่องกระตั้น ต่อ จากโครงการเดิม ชุมชนที่ ๒	- เพื่อก่อสร้างระบบระบาย น้ำที่มีมาตรฐานป้องกันและ ลดปัญหาน้ำท่วม	- ก่อสร้างรางระบายน้ำขนาด กว้าง ๒.๐๐ เมตร ยาว ๑๕๐.๐๐ เมตร ติดตั้งราวกันตกถนัดขึ้นข้างราง ระบายน้ำพร้อมติดตั้งป้ายโครงการ ๑ป้ายรายละเอียด ยึดตามที่ได้เทศบาลตำบลอ่าวภาคอำนาจกำหนด	๓,๑๐๐,๐๐๐ (บาท)	๓,๑๐๐,๐๐๐ (บาท)	๓,๑๐๐,๐๐๐ (บาท)	๓,๑๐๐,๐๐๐ (บาท)	๓,๑๐๐,๐๐๐ (บาท)	๓,๑๐๐,๐๐๐ (บาท)	๓,๑๐๐,๐๐๐ (บาท)	กองช่าง
๖๕	โครงการก่อสร้างรางระบายน้ำ แบบฝักปิดช่ออุดมสุข ชุมชนที่ ๓	- เพื่อก่อสร้างระบบระบาย น้ำที่มีมาตรฐานป้องกันและ ลดปัญหาน้ำท่วม น้ำท่วม	- ก่อสร้างรางระบายน้ำแบบฝักปิดช่ออุดมสุข ชุมชนที่ ๓ ความยาว ๑๓๐ เมตร พร้อมป้าย โครงการจำนวน ๑ ป้าย รูปแบบรายละเอียด ตามเทศบาลตำบลอ่าวภาคอำนาจกำหนด	-	-	๒๓๐,๐๐๐ (บาท)	๒๓๐,๐๐๐ (บาท)	๒๓๐,๐๐๐ (บาท)	๒๓๐,๐๐๐ (บาท)	๒๓๐,๐๐๐ (บาท)	กองช่าง

ที่	โครงการ	วัตถุประสงค์	เป้าหมาย (ผลผลิตของโครงการ)	งบประมาณ					ตัวชี้วัด KPI	ผลที่คาดว่าจะได้รับ	หน่วยงาน รับผิดชอบหลัก
				๒๕๖๖ (บาท)	๒๕๖๗ (บาท)	๒๕๖๘ (บาท)	๒๕๖๙ (บาท)	๒๕๗๐ (บาท)			
๖๖	โครงการก่อสร้างระบบระบายน้ำ ค.ส.ล.ตรอกอินเดีย ชุมชนที่ ๔	- เพื่อก่อสร้างระบบระบายน้ำที่มีมาตรฐานป้องกันและลดปัญหาน้ำท่วม	- ก่อสร้างระบบระบายน้ำ ค.ส.ล.ตรอกอินเดีย ชุมชนที่ ๔ พร้อมบ่อพักสองข้างความยาว ๔๐.๐๐ เมตร ขนาดค.ส.ล. กว้าง ๐.๕๐ เมตร ลึก ๐.๖๐ เมตร พร้อมฝาปิดตะแกรงเหล็กติดตั้งป้ายโครงการจำนวน ๑ ป้าย รูปแบบรายละเอียดตามที่เทศบาลตำบลกาตากอนวย กำหนด	-	๑๒๘,๐๐๐	๑๒๘,๐๐๐	๑๒๘,๐๐๐	๑๒๘,๐๐๐	๑ โครงการ	- มีระบบระบายน้ำเพื่อป้องกันและลดปัญหาน้ำท่วม	กองช่าง
๖๗	โครงการวางท่อระบายน้ำ ค.ส.ล.ถนนรมมิตรฝั่งทิศตะวันตก ช่วงแยกถนนไทยพาณิชย์ถึงแยกถนนมิตรไมตรี ชุมชนที่ ๕	- เพื่อป้องกันและลดปัญหาน้ำท่วม	- วางท่อระบายน้ำ ค.ส.ล. (มอก. ชั้น ๓) ขนาด ๑๐.๖๐x๑๐.๐๐ เมตร ฝาตะแกรงเหล็ก จำนวน ๑๒ บ่อ รวมระยะทางก่อสร้างไม่น้อยกว่า ๑๑๐ เมตร และติดตั้งป้ายโครงการ ๑ ป้าย รูปแบบรายละเอียดตามที่เทศบาลตำบลกาตากอนวยกำหนด	๔๒๙,๐๐๐	๔๒๙,๐๐๐	๔๒๙,๐๐๐	๔๒๙,๐๐๐	๑ โครงการ	- ป้องกันและลดปัญหาน้ำท่วม	กองช่าง	
๖๘	โครงการก่อสร้างระบบระบายน้ำ ถนนมิตรไมตรี ชุมชนที่ ๕,๖	- เพื่อก่อสร้างระบบระบายน้ำที่มีมาตรฐานป้องกันและลดปัญหาน้ำท่วม	- ก่อสร้างท่อระบายน้ำ ค.ส.ล.มอก.ชั้น ๓ Dia ๑.๘๐ เมตร ความยาวไม่น้อยกว่า ๓๑๑ เมตร ก่อสร้างท่อระบายน้ำ ค.ส.ล.มอก.ชั้น ๓ Dia ๑.๐๐ เมตร ความยาวไม่น้อยกว่า ๓๖๕ เมตร ก่อสร้างท่อระบายน้ำ ค.ส.ล.มอก.ชั้น ๓ Dia ๑.๒๐ เมตร ความยาวไม่น้อยกว่า ๒๘๔ เมตร ก่อสร้าง ท่อลอดเหลี่ยม ๒-๑.๘๐x๑.๕๐ เมตร ๑ แห่ง ติดตั้งป้ายโครงการจำนวน ๑ ป้าย รูปแบบรายละเอียดตามที่เทศบาลตำบลกาตากอนวยกำหนด	-	๙,๙๒๗,๕๑๐	๙,๙๒๗,๕๑๐	๙,๙๒๗,๕๑๐	๑ โครงการ	- มีระบบระบายน้ำเพื่อป้องกันและลดปัญหาน้ำท่วม	กองช่าง	
๖๙	โครงการก่อสร้างระบบระบายน้ำถนนวราสวัสดิ์ ช่วงแยกซอยสันติภาพถึงแยกถนนรมมิตรทั้งสองข้าง ชุมชนที่ ๖	- เพื่อก่อสร้างระบบระบายน้ำที่มีมาตรฐานป้องกันและลดปัญหาน้ำท่วม	- ก่อสร้างระบบระบายน้ำถนนวราสวัสดิ์ทั้งสองข้าง ชุมชนที่ ๖ วางท่อ ค.ส.ล.มอก.ชั้น ๓ ขนาด Dia.๐.๖๐ เมตร ยาว ๓๐ เมตร พร้อมบ่อพัก ค.ส.ล. พร้อมติดตั้งป้ายโครงการ จำนวน ๑ ป้ายรูปแบบรายละเอียดตามที่เทศบาลตำบลกาตากอนวยกำหนด	-	๓๙๐,๐๐๐	๓๙๐,๐๐๐	๓๙๐,๐๐๐	๑ โครงการ	- มีระบบระบายน้ำเพื่อป้องกันและลดปัญหาน้ำท่วม	กองช่าง	

ที่	โครงการ	วัตถุประสงค์	เป้าหมาย (ผลผลิตของโครงการ)	งบประมาณ					ตัวชี้วัด KPI	ผลที่คาดว่าจะได้รับ	หน่วยงาน รับผิดชอบหลัก
				๒๕๖๖ (บาท)	๒๕๖๗ (บาท)	๒๕๖๘ (บาท)	๒๕๖๙ (บาท)	๒๕๗๐ (บาท)			
๗๐	โครงการก่อสร้างระบบ ระบายน้ำถนนสุวรรณศรคัลล งระหว่างถนนวราสวัสดิ์ถึง ถนนมิตรไมตรี ชุมชนที่ ๖,๗	- เพื่อก่อสร้างระบบระบาย น้ำที่มีมาตรฐานป้องกันและ ลดปัญหาน้ำท่วม น้ำท่วม	- ก่อสร้างระบบระบายน้ำถนนสุวรรณศรคัลลช่วงระหว่าง ถนนวราสวัสดิ์ถึงถนนมิตรไมตรี ชุมชนที่ ๖,๗ โดยวางท่อ ค.ส.ล.มอก.สัน ๓ Dia ๐.๖๐ เมตร ความยาวไม่น้อยกว่า ๖๑๐ เมตร และก่อสร้าง บ่อพัก ค.ส.ล.สำหรับท่อ Dia.๐.๖๐ เมตร จำนวน ๕๗ บ่อพัก พร้อมติดตั้งป้ายโครงการ จำนวน ๑ ป้าย รูปแบบรายละเอียดตามแบบกรมโยธาธิการและ ผังเมืองและตามเทศบาลตำบลอากาอำเภอย กิ่งหนาด	๒,๐๐๐,๐๐๐ (บาท)	-	๒,๐๐๐,๐๐๐ (บาท)	๒,๐๐๐,๐๐๐ (บาท)	๒,๐๐๐,๐๐๐ (บาท)	๑ โครงการ เพื่อป้องกันและ ลดปัญหาน้ำท่วม	กองช่าง	
๗๑	โครงการก่อสร้างระบบระบายน้ำ ชุมชนที่ ๗	- เพื่อก่อสร้างระบบระบาย น้ำที่มีมาตรฐานป้องกันและ ลดปัญหาน้ำท่วม น้ำท่วม	- ก่อสร้างระบบระบายน้ำชุมชนที่ ๗ แบบรางยู ทั้งสองข้างกว้าง ๐.๗๐ เมตร ยาวไม่น้อยกว่า ๖๔๐ เมตร ติดตั้งป้ายโครงการจำนวน ๑ ป้าย รูปแบบตามเทศบาลตำบลอากาอำเภอย กิ่งหนาด	๑,๖๐๙,๐๐๐ (บาท)	-	๑,๖๐๙,๐๐๐ (บาท)	๑,๖๐๙,๐๐๐ (บาท)	๑ โครงการ เพื่อป้องกันและ ลดปัญหาน้ำท่วม	กองช่าง		
๗๒	โครงการก่อสร้างระบบ ระบายน้ำซอยเมตนาสุรณ์ (ฝั่งทิศตะวันตก) ชุมชนที่ ๗	- เพื่อก่อสร้างระบบระบาย น้ำที่มีมาตรฐานป้องกันและ ลดปัญหาน้ำท่วม น้ำท่วม	- ก่อสร้างระบบระบายน้ำซอยเมตนาสุรณ์ (ฝั่งทิศตะวันตก) ชุมชนที่ ๗ แบบรางยู ขนาดกว้าง ๐.๔๐ เมตร ความยาวไม่น้อยกว่า ๖๗ เมตร พร้อมติดตั้งป้ายโครงการจำนวน ๑ ป้าย รูปแบบราง ละเอียดตามเทศบาลตำบลอากาอำเภอย กิ่งหนาด	๒๓๔,๐๐๐ (บาท)	๒๓๔,๐๐๐ (บาท)	๒๓๔,๐๐๐ (บาท)	๒๓๔,๐๐๐ (บาท)	๑ โครงการ เพื่อป้องกันและ ลดปัญหาน้ำท่วม	กองช่าง		
๗๓	โครงการปรับปรุงซ่อมแซม ระบบน้ำตลาดสด เทศบาล ๑ ชุมชนที่ ๗	- เพื่อปรับปรุงซ่อมแซม ระบบระบายน้ำตลาดสด เทศบาล ๑ให้มีมาตรฐาน และระบายน้ำได้สะดวก	- ปรับปรุงซ่อมแซมน้ำทิ้งซึ่งไหลลงเทศบาล ๑ เทศบาล ๑ ฝั่งทิศใต้โดยก่อสร้างรางระบายน้ำ และบ่อตกไขมันและซ่อมแซมบ่อพักเดิม ๑ แห่ง - ก่อสร้างรางระบายน้ำแบบเปิดข้างลานวางถัง น้ำแข็ง ก่อสร้างบ่อตกไขมันและบ่อพัก ๑ แห่ง - ซ่อมแซมบ่อพักน้ำบ่อตกไขมันและลานค.ส.ล. ข้างบ่อพัก ๑ แห่ง - ซ่อมแซมทางเข้าลานจอดรถ ๑ แห่ง - ก่อสร้างช่องระบายน้ำและท่อร้อยพืนลาน เพื่อโครงสร้างลานปรับระดับใหม่	๔๐๐,๐๐๐ (บาท)	๔๐๐,๐๐๐ (บาท)	๔๐๐,๐๐๐ (บาท)	๔๐๐,๐๐๐ (บาท)	๑ โครงการ ระบบระบายน้ำ ตลาดสดเทศบาล ๑ ให้มีมาตรฐาน และ ระบายน้ำได้สะดวก	กองช่าง		

ที่	โครงการ	วัตถุประสงค์	เป้าหมาย (ผลผลิตของโครงการ)	งบประมาณ					ตัวชี้วัด KPI	ผลที่คาดว่าจะได้รับ	หน่วยงาน รับผิดชอบหลัก
				๒๕๖๖ (บาท)	๒๕๖๗ (บาท)	๒๕๖๘ (บาท)	๒๕๖๙ (บาท)	๒๕๗๐ (บาท)			
๓๔	โครงการก่อสร้างระบบระบายน้ำ ถนนชายทุ่ง ชุมชนที่ ๑๐	- เพื่อก่อสร้างระบบระบายน้ำที่มีมาตรฐานป้องกันและลดปัญหาน้ำท่วม	- ก่อสร้างระบบระบายน้ำ ถนนชายทุ่ง ชุมชนที่ ๑๐ แบบราษฎร์สงเคราะห์ ขนาดกว้าง ๐.๔๐ เมตร ความยาวไม่น้อยกว่า ๕๘๘ เมตร พร้อมติดตั้งป้ายโครงการจำนวน ๑ ป้าย รูปแบบรายละเอียดตามเทศบาลตำบลตากอากาศอันวยกำหนด	-	๒,๐๕๘,๐๐๐	๒,๐๕๘,๐๐๐	๒,๐๕๘,๐๐๐	๒,๐๕๘,๐๐๐	๑ โครงการ	- มีระบบระบายน้ำเพื่อป้องกันและลดปัญหาน้ำท่วม	กองช่าง
๓๕	โครงการก่อสร้างระบบระบายน้ำถนนสิ่งหยอดของชุมชนที่ ๑๐	- เพื่อก่อสร้างระบบระบายน้ำที่มีมาตรฐานป้องกันและลดปัญหาน้ำท่วม	- ก่อสร้างระบบระบายน้ำถนนสิ่งหยอดของ ชุมชนที่ ๑๐ วงท่อ ค.ส.ล. มอก. ชั้น ๓ ขนาด Dia.๐.๖๐ เมตร พร้อมบ่อพักทั้งสองข้างความยาวไม่น้อยกว่า ๓.๐๖๐ เมตร พร้อมป้ายโครงการจำนวน ๑ ป้าย รูปแบบรายละเอียดตามเทศบาลตำบลตากอากาศอันวยกำหนด	-	๙,๑๘๐,๐๐๐	๙,๑๘๐,๐๐๐	๙,๑๘๐,๐๐๐	๙,๑๘๐,๐๐๐	๑ โครงการ	- มีระบบระบายน้ำเพื่อป้องกันและลดปัญหาน้ำท่วม	กองช่าง
๓๖	โครงการก่อสร้างท่อลอดเหลี่ยมบริเวณฝายน้ำจั้นใต้ ชุมชนที่ ๑๐	- เพื่อก่อสร้างท่อลอดเหลี่ยมที่มีมาตรฐานป้องกันและลดปัญหาน้ำท่วม	- ก่อสร้างท่อลอดเหลี่ยมขนาดโครงสร้างท่อลอดเหลี่ยมกว้าง ๒.๐๐ เมตร สูง ๑.๕๐ เมตร ยาว ๑๖.๐๐ เมตร จำนวน ๒ ช่อง พร้อมติดตั้งป้ายโครงการ จำนวน ๑ ป้าย รูปแบบรายละเอียดตามเทศบาลตำบลตากอากาศอันวยกำหนด	๕๖๐,๐๐๐	๕๖๐,๐๐๐	๕๖๐,๐๐๐	๕๖๐,๐๐๐	๑ โครงการ	- ป้องกันและลดปัญหาน้ำท่วม	กองช่าง	
๓๗	โครงการก่อสร้างระบบระบายน้ำถนนอุโมงค์ฝิ่งทิศตะวันตก ชุมชนที่ ๑๑,๑๒	- เพื่อก่อสร้างระบบระบายน้ำที่มีมาตรฐานป้องกันและลดปัญหาน้ำท่วม	- ก่อสร้างระบบระบายน้ำถนนอุโมงค์ฝิ่งทิศตะวันตก ชุมชนที่ ๑๑,๑๒ แบบราษฎร์สงเคราะห์ ขนาดกว้าง ๐.๖๐ เมตร ความยาวไม่น้อยกว่า ๑๐๕ เมตร และความยาวไม่น้อยกว่า ๗๐๕ เมตร พร้อมติดตั้งป้ายโครงการ จำนวน ๑ ป้าย รูปแบบรายละเอียดตามแบบกรมโยธาธิการและผังเมืองตามแบบเทศบาลตำบลตากอากาศอันวยกำหนด	๖,๕๑๔,๐๐๐	๖,๕๑๔,๐๐๐	๖,๕๑๔,๐๐๐	๖,๕๑๔,๐๐๐	๑ โครงการ	- มีระบบระบายน้ำเพื่อป้องกันและลดปัญหาน้ำท่วม	กองช่าง	
๓๘	โครงการก่อสร้างระบบระบายน้ำถนนสุราษฎร์รังสรรค์ข้างสี่แยกติดกับถนนธารสวรรค์สี่แยกเชื่อมถนนอุโมงค์และเชื่อมกับถนนอุโมงค์ฝิ่งทิศตะวันตก ชุมชนที่ ๑๒	- เพื่อก่อสร้างระบบระบายน้ำที่มีมาตรฐานป้องกันและลดปัญหาน้ำท่วม	- ก่อสร้างระบบระบายน้ำถนนสุราษฎร์รังสรรค์ข้างสี่แยกติดกับถนนธารสวรรค์สี่แยกเชื่อมกับถนนอุโมงค์และเชื่อมกับถนนอุโมงค์ฝิ่งทิศตะวันตก ชุมชนที่ ๑๒ แบบราษฎร์สงเคราะห์ ขนาดกว้าง ๐.๔๐ เมตร ความยาวไม่น้อยกว่า ๓๘๐ เมตร พร้อมติดตั้งป้ายโครงการจำนวน ๑ ป้าย รูปแบบรายละเอียดตามเทศบาลตำบลตากอากาศอันวย กำหนด	๑,๔๙๘,๐๐๐	๑,๔๙๘,๐๐๐	๑,๔๙๘,๐๐๐	๑,๔๙๘,๐๐๐	๑ โครงการ	- มีระบบระบายน้ำเพื่อป้องกันและลดปัญหาน้ำท่วม	กองช่าง	

ที่	โครงการ	วัตถุประสงค์	เป้าหมาย (ผลผลิตของโครงการ)	งบประมาณ					ตัวชี้วัด KPI	ผลที่คาดว่าจะได้รับ	หน่วยงาน รับผิดชอบหลัก
				๒๕๖๖ (บาท)	๒๕๖๗ (บาท)	๒๕๖๘ (บาท)	๒๕๖๙ (บาท)	๒๕๗๐ (บาท)			
๗๙	โครงการก่อสร้างระบบ ระบบน้ำถนอมธรรมาสาราฟฝั่ง ที่ตชะวันตขอยศาลเจ้าปู่ ฝั่งทิศใต้ ขอยลู่เงี้ยว ฝั่งทิศตะวันออก ชุมชนที่ ๑๒,๑๓	- เพื่อก่อสร้างระบบ ระบบน้ำที่มีมาตรฐาน ป้องกันและลดปัญหา น้ำท่วม	- ก่อสร้างระบบระบบน้ำถนอมธรรมาสาราฟฝั่งที่ ตชะวันตขอยศาลเจ้าปู่ฝั่งทิศใต้ ขอยลู่เงี้ยว ฝั่งทิศตะวันออก ชุมชนที่ ๑๒,๑๓ โดยการวางท่อ ระบบน้ำถนอม ส.ล. มอก. ชั้น ๓ ขนาดเส้นผ่าศูนย์กลาง ๐.๖๐ เมตรยาว ๓๒๙ เมตร พร้อมวางบ่อพักขนาด ๐.๘๐x๑.๐๐ เมตร ผาตะแกรงเหล็กจำนวน ๓๘บ่อ รวมระยะทางก่อสร้างไม่น้อยกว่า ๓๖๗ เมตร และติดตั้งป้ายโครงการจำนวน ๑ ป้าย รูปแบบ รายละเอียดตามเทศบาลตำบลอากาต้ออันวยกำหนด	๑,๓๕๖,๐๐๐	๑,๓๕๖,๐๐๐	๑,๓๕๖,๐๐๐	๑,๓๕๖,๐๐๐	๑,๓๕๖,๐๐๐	๑ โครงการ	- มีระบบระบบน้ำ เพื่อป้องกันและ ลดปัญหาน้ำท่วม มีความปลอดภัย	กองช่าง
๘๐	โครงการก่อสร้างระบบ ระบบน้ำถนอมธรรมาสาราฟฝั่ง ฝั่งทิศเหนือ ชุมชนที่ ๑๒,๑๓	- เพื่อก่อสร้างระบบ ระบบน้ำที่มีมาตรฐาน ป้องกันและลดปัญหา น้ำท่วม	- ก่อสร้างระบบระบบน้ำถนอมธรรมาสาราฟฝั่งที่ ฝั่งทิศเหนือชุมชนที่ ๑๒ แบบวางยูนิทกว้าง ๑ เมตร ความยาวไม่น้อยกว่า ๓๕๒ เมตร พร้อมติดตั้งป้ายโครงการ จำนวน ๑ ป้าย รูปแบบ รายละเอียดตามแบบกรมโยธาธิการและผังเมือง ตามแบบเทศบาลตำบลอากาต้ออันวยกำหนด	๘,๘๕๕,๐๐๐	๘,๘๕๕,๐๐๐	๘,๘๕๕,๐๐๐	๘,๘๕๕,๐๐๐	๘,๘๕๕,๐๐๐	๑ โครงการ	- มีระบบระบบน้ำ เพื่อป้องกันและ ลดปัญหาน้ำท่วม	กองช่าง
๘๑	โครงการก่อสร้างระบบ ระบบน้ำ ช่วงสี่แยกถนน สุราษฎร์ศรีตรศำงหลวง แผ่นดินหมายเลข ๒๑๓๗ ฝั่งสองข้าง ชุมชนที่ ๑๔	- เพื่อก่อสร้างระบบ ระบบน้ำที่มีมาตรฐาน ป้องกันและลดปัญหา น้ำท่วม	- ก่อสร้างระบบระบบน้ำ ช่วงสี่แยกถนนสุราษฎร์ ศรีตรศำงหลวงแผ่นดินหมายเลข ๒๑๓๗ ฝั่งสองข้าง ชุมชนที่ ๑๔ ท่อระบบน้ำถนอม ส.ล. มอก. ชั้น ๓ Dia.๐.๘๐ เมตร ความยาวไม่น้อยกว่า ๓๓๐.๐๐ เมตร ติดตั้งป้ายโครงการจำนวน ๑ ป้าย รูปแบบ รายละเอียดตามเทศบาลตำบลอากาต้ออันวยกำหนด	๘,๗๕๕,๐๐๐	๘,๗๕๕,๐๐๐	๘,๗๕๕,๐๐๐	๘,๗๕๕,๐๐๐	๘,๗๕๕,๐๐๐	๑ โครงการ	- มีระบบระบบน้ำ เพื่อป้องกันและ ลดปัญหาน้ำท่วม	กองช่าง
๘๒	โครงการก่อสร้างระบบ ระบบน้ำขอยข้าง ถ.ก.ส. (เก่า) ชุมชนที่ ๑๔	- เพื่อก่อสร้างระบบ ระบบน้ำที่มีมาตรฐาน ป้องกันและลดปัญหา น้ำท่วม	- ก่อสร้างระบบระบบน้ำขอยข้าง ถ.ก.ส.(เก่า) ชุมชนที่ ๑๔ แบบวางท่อขอยข้าง ขนาดกว้าง ๐.๔๐ เมตร ความยาวไม่น้อยกว่า ๓๓๐ เมตร พร้อมติดตั้งป้ายโครงการ จำนวน ๑ ป้าย รูปแบบรายละเอียดตามแบบแปลนเทศบาล ตำบลอากาต้ออันวยกำหนด	๑,๑๕๕,๐๐๐	๑,๑๕๕,๐๐๐	๑,๑๕๕,๐๐๐	๑,๑๕๕,๐๐๐	๑,๑๕๕,๐๐๐	๑ โครงการ	- มีระบบระบบน้ำ เพื่อป้องกันและ ลดปัญหาน้ำท่วม	กองช่าง

ที่	โครงการ	วัตถุประสงค์	เป้าหมาย (ผลผลิตของโครงการ)	งบประมาณ					ตัวชี้วัด KPI	ผลที่คาดว่าจะได้รับ	หน่วยงาน รับผิดชอบหลัก
				๒๕๖๖ (บาท)	๒๕๖๗ (บาท)	๒๕๖๘ (บาท)	๒๕๖๙ (บาท)	๒๕๗๐ (บาท)			
๘๓	โครงการก่อสร้างระบบระบายน้ำ ถนนรามมิตรที่สองฝั่ง ชุมชนที่ ๑๔,๑๕	- เพื่อก่อสร้างระบบ ระบายน้ำที่มีมาตรฐาน ป้องกันและลดปัญหา น้ำท่วม	- ก่อสร้างระบบระบายน้ำถนนรามมิตรที่สองฝั่ง ชุมชนที่ ๑๔,๑๕ ก่อสร้างท่อ ค.ส.ล. มอก. ชั้น ๓ ขนาดDia.๖๐ เมตร ยาวไม่น้อยกว่า๗๓๐ เมตร พร้อมท่อพักสำหรับท่อค.ส.ล.ขนาดDia.๖๐ เมตร จำนวน ๖๒ บ่อ และก่อสร้างท่อ ค.ส.ล. ยาวไม่ น้อยกว่า ๓๓๐ เมตร พร้อมท่อพักสำหรับท่อ ค.ส.ล.ขนาด Dia ๑.๕๐ เมตร จำนวน ๒๕ บ่อ พร้อมติดตั้งป้ายโครงการ จำนวน ๑ ป้าย รูปแบบรายละเอียดตามแบบกรมโยธาธิการ และผังเมืองตามเทศบาลตำบลอากาศอำนวยกำหนด	๖,๑๘๐,๐๐๐ (บาท)	๖,๑๘๐,๐๐๐ (บาท)	๖,๑๘๐,๐๐๐ (บาท)	-	-	๑ โครงการ เพื่อป้องกันและ ลดปัญหาน้ำท่วม	กองช่าง	
๘๔	โครงการก่อสร้างระบบ ระบายน้ำขอยข้างวัดศรี โพเมือง ชุมชนที่ ๑๕	- เพื่อก่อสร้างระบบ ระบายน้ำที่มีมาตรฐาน ป้องกันและลดปัญหา น้ำท่วม	- ก่อสร้างระบบระบายน้ำขอยข้างวัดศรีโพเมือง ชุมชนที่ ๑๕ แบบรางยู ทั้งสองข้างขนาดกว้าง ๐.๔๐ เมตร ความยาวไม่น้อยกว่า ๗๐๔ เมตร รูปแบบรายละเอียดตามเทศบาลตำบล อากาศอำนวยกำหนด	๒,๕๖๔,๐๐๐ (บาท)	๒,๕๖๔,๐๐๐ (บาท)	๒,๕๖๔,๐๐๐ (บาท)	๒,๕๖๔,๐๐๐ (บาท)	๒,๕๖๔,๐๐๐ (บาท)	๑ โครงการ เพื่อป้องกันและ ลดปัญหาน้ำท่วม	กองช่าง	
๘๕	โครงการก่อสร้างระบบ ระบายน้ำถนนสุราษฎร์ศรี ช่วงสี่แยกถนนสวรรค์ถึง สี่แยกอาทิตย์อยู่ทั้ง ๒ ข้าง ชุมชนที่ ๑๖,๑๗	- เพื่อก่อสร้างระบบระบายน้ำ ที่มีมาตรฐานป้องกันและลด ปัญหาน้ำท่วม	- ก่อสร้างท่อระบายน้ำถนนสุราษฎร์ศรีทั้งสองข้าง ชุมชนที่ ๑๖,๑๗ - วางท่อระบายน้ำค.ส.ล.มอก. ชั้น ๓ ขนาด ๐.๘๐x๑.๐๐ เมตร ความยาวรวมทั้งสิ้น ไม่น้อยกว่า ๕๑๒ เมตร พร้อมติดตั้งป้าย โครงการจำนวน ๑ ป้าย รูปแบบรายละเอียด ตามแบบเทศบาลตำบลอากาศอำนวยกำหนด	๒,๐๔๘,๐๐๐ (บาท)	๒,๐๔๘,๐๐๐ (บาท)	๒,๐๔๘,๐๐๐ (บาท)	๒,๐๔๘,๐๐๐ (บาท)	๒,๐๔๘,๐๐๐ (บาท)	๑ โครงการ เพื่อป้องกันและ ลดปัญหาน้ำท่วม	กองช่าง	

ที่	โครงการ	วัตถุประสงค์	เป้าหมาย (ผลผลิตของโครงการ)	งบประมาณ					ตัวชี้วัด KPI	ผลที่คาดว่าจะได้รับ	หน่วยงาน รับผิดชอบหลัก
				๒๕๖๖ (บาท)	๒๕๖๗ (บาท)	๒๕๖๘ (บาท)	๒๕๖๙ (บาท)	๒๕๗๐ (บาท)			
๘๖	โครงการก่อสร้างระบบระบายน้ำถนนสุราษฎร์ศรีนครินทร์สองข้างและถนนอาทิตย์อุทัยทั้งสองข้าง ชุมชนที่ ๑๖,๑๗	- เพื่อก่อสร้างระบบระบายน้ำที่มีมาตรฐานป้องกันและลดปัญหาน้ำท่วม	- ก่อสร้างระบบระบายน้ำถนนสุราษฎร์ศรีนครินทร์สองข้างและถนนอาทิตย์อุทัยทั้งสองข้าง ชุมชนที่ ๑๖,๑๗ โดยการวางท่อระบายน้ำ ค.ส.ล. มอก. ชั้น ๓ ๐.๘๐x๑.๐๐ เมตร ความยาวรวมทั้งสิ้นไม่น้อยกว่า ๑,๓๙๗ เมตร วางท่อระบายน้ำค.ส.ล.มอก. ชั้น ๓ ๑.๒๐x๑.๐๐ เมตร ความยาวรวมไม่น้อยกว่า ๖๑ เมตร ขนาดผิวจราจร ค.ส.ล.ความหนา ๐.๑๕ เมตร พื้นที่ไม่น้อยกว่า ๑,๒๖๐ ตารางเมตร ก่อสร้าง รางวัด.ส.ล. ความกว้าง ๐.๖๐ เมตร ความยาว ไม่น้อยกว่า ๔๒๘ เมตร รวมความยาวตลอด โครงการ ๕๒๘ เมตร พร้อมติดตั้งป้าย โครงการจำนวน ๑ ป้าย ก่อสร้างตามแบบ มาตรฐานและรูปแบบรายละเอียดตามแบบ แปลนเทศบาลตำบลเอกาทศพัฒนา - ก่อสร้างระบบระบายน้ำถนนเอกาทศพัฒนา ฝั่งทิศตะวันออก ช่วงสี่แยกเชื่อมถนนไทยพาณิชย์ กับซอยบุญเรืองถึงช่วงที่เชื่อมกับถนนอาทิตย์อุทัย ชุมชนที่ ๑๗ แบบรางขนาดความกว้าง ๐.๔๐ เมตร ความยาวไม่น้อยกว่า ๖๖๕ เมตร พร้อม ติดตั้งป้ายโครงการ จำนวน ๑ ป้าย รูปแบบ รายละเอียดตามเทศบาลตำบลเอกาทศพัฒนา - ต่อเติม ขยายวงกว้างที่การแสดง ขนาดกว้าง ๒๐ เมตร ยาว ๑๐ เมตร สูง ๓.๐๐ เมตร - ก่อสร้างห้องเก็บวัสดุ ขนาดกว้าง ๒๐ เมตร ยาว ๒.๕ เมตร ( ลีท ) สูง ๓.๐๐ เมตร และติดตั้งป้ายโครงการ ๑ ป้าย รูปแบบ รายละเอียดตามเทศบาลตำบลเอกาทศ พัฒนาที่กำหนด	๑๗,๓๐๐,๐๐๐	๑๗,๓๐๐,๐๐๐	๑๗,๓๐๐,๐๐๐	๑๗,๓๐๐,๐๐๐	๑๗,๓๐๐,๐๐๐	๑ โครงการ	- มีระบบระบายน้ำ เพื่อป้องกันและ ลดปัญหาน้ำท่วม	กองช่าง
๘๗	โครงการก่อสร้างระบบระบายน้ำถนนเอกาทศพัฒนา ช่วงสี่แยกเชื่อมถนนไทยพาณิชย์กับซอยบุญเรือง ถึงช่วงที่เชื่อมกับถนน อาทิตย์อุทัย ชุมชนที่ ๑๗	- เพื่อก่อสร้างระบบระบายน้ำที่มีมาตรฐานป้องกันและลดปัญหาน้ำท่วม	- ก่อสร้างระบบระบายน้ำถนนเอกาทศพัฒนา ฝั่งทิศตะวันออก ช่วงสี่แยกเชื่อมถนนไทยพาณิชย์ กับซอยบุญเรืองถึงช่วงที่เชื่อมกับถนนอาทิตย์อุทัย ชุมชนที่ ๑๗ แบบรางขนาดความกว้าง ๐.๔๐ เมตร ความยาวไม่น้อยกว่า ๖๖๕ เมตร พร้อม ติดตั้งป้ายโครงการ จำนวน ๑ ป้าย รูปแบบ รายละเอียดตามเทศบาลตำบลเอกาทศพัฒนา - ต่อเติม ขยายวงกว้างที่การแสดง ขนาดกว้าง ๒๐ เมตร ยาว ๑๐ เมตร สูง ๓.๐๐ เมตร - ก่อสร้างห้องเก็บวัสดุ ขนาดกว้าง ๒๐ เมตร ยาว ๒.๕ เมตร ( ลีท ) สูง ๓.๐๐ เมตร และติดตั้งป้ายโครงการ ๑ ป้าย รูปแบบ รายละเอียดตามเทศบาลตำบลเอกาทศ พัฒนาที่กำหนด	๒,๓๒๗,๐๐๐	๒,๓๒๗,๐๐๐	๒,๓๒๗,๐๐๐	๒,๓๒๗,๐๐๐	๒,๓๒๗,๐๐๐	๑ โครงการ	- มีระบบระบายน้ำ เพื่อป้องกันและ ลดปัญหาน้ำท่วม	กองช่าง
๘๘	โครงการต่อเติมเวที การแสดงลานรวมใจไผ่ ชุมชนที่ ๗	- เพื่อต่อเติมเวทีการแสดง ลานรวมใจไผ่	- ต่อเติม ขยายวงกว้างที่การแสดง ขนาดกว้าง ๒๐ เมตร ยาว ๑๐ เมตร สูง ๓.๐๐ เมตร - ก่อสร้างห้องเก็บวัสดุ ขนาดกว้าง ๒๐ เมตร ยาว ๒.๕ เมตร ( ลีท ) สูง ๓.๐๐ เมตร และติดตั้งป้ายโครงการ ๑ ป้าย รูปแบบ รายละเอียดตามเทศบาลตำบลเอกาทศ พัฒนาที่กำหนด	๕๗๘,๐๐๐	๕๗๘,๐๐๐	๕๗๘,๐๐๐	๕๗๘,๐๐๐	๕๗๘,๐๐๐	๑ แห่ง	- เเวทีแสดง ลานรวมใจไผ่ ,ห้องเก็บวัสดุ	กองช่าง

ที่	โครงการ	วัตถุประสงค์	เป้าหมาย (ผลผลิตของโครงการ)	งบประมาณ					ตัวชี้วัด KPI	ผลที่คาดว่าจะได้รับ	หน่วยงาน รับผิดชอบหลัก
				๒๕๖๖ (บาท)	๒๕๖๗ (บาท)	๒๕๖๘ (บาท)	๒๕๖๙ (บาท)	๒๕๗๐ (บาท)			
๘๘	โครงการบำรุงรักษาและปรับปรุงเขื่อนป้องกันตลิ่งพัง	- เพื่อบำรุงรักษาและปรับปรุงเขื่อนป้องกันตลิ่งพัง	- บำรุงรักษาและปรับปรุงเขื่อนป้องกันตลิ่งพัง ความยาว ๑,๐๐๐ เมตร รูปแบบรายละเอียดตามเทศบาลตำบลอากาต์จำนวน ๑ กำหนด	๑,๐๐๐,๐๐๐ (บาท)	๑,๐๐๐,๐๐๐ (บาท)	๑,๐๐๐,๐๐๐ (บาท)	๑,๐๐๐,๐๐๐ (บาท)	๑ ครั้ง	- มีการป้องกันตลิ่ง ลำน้ำยามพังทลาย	กองช่าง	
๘๙	โครงการก่อสร้างห้องน้ำ ห้องสุขาที่ถูกละเลย	- เพื่อก่อสร้างห้องน้ำ ห้องสุขา ที่ถูกละเลย	- ก่อสร้างห้องน้ำขนาดกว้าง ๖ เมตร ยาว ๑๕ เมตร ห้องน้ำชาย ๔ ห้อง โถงส้วชาย ๔ แห่ง ห้องน้ำหญิง ๖ ห้อง - ห้องน้ำคนพิการ ๑ ห้อง - ห้องน้ำคนพิการ ๑ ห้อง	๑,๒๕๐,๐๐๐ (บาท)	๑,๒๕๐,๐๐๐ (บาท)	๑,๒๕๐,๐๐๐ (บาท)	๑,๒๕๐,๐๐๐ (บาท)	๑ หลัง	- ประชาชน ที่มีใช้บริการได้ รับความสะดวก มีห้องน้ำ ห้องสุขา ที่ถูกละเลยและ เป็นมาตรฐาน	กองช่าง	
๙๑	โครงการก่อสร้างลานอเนกประสงค์ศูนย์กีฬาและนันทนาการให้ประชาชน	- เพื่อก่อสร้างลานอเนกประสงค์ศูนย์กีฬาและนันทนาการให้ประชาชน	ก่อสร้างลานอเนกประสงค์ศูนย์กีฬาและนันทนาการด้านหน้าและด้านข้างทิศตะวันตก ชุมชนที่ ๗ โดยท.ค.ส.ล.หนา.๑๕ เมตร มีปริมาตรพื้นที่ ค.ส.ล.ไม่น้อยกว่า ๕๘๙.๕๐ ลูกบาศก์เมตร รูปแบบรายละเอียดตามแบบเทศบาลตำบลอากาต์จำนวนกำหนด	๓๔๑,๐๐๐ (บาท)	๓๔๑,๐๐๐ (บาท)	๓๔๑,๐๐๐ (บาท)	-	๑ แห่ง	- ประชาชน ได้ใช้ประโยชน์ เพื่อทำกิจกรรม หรือนันทนาการ ของชุมชน	กองช่าง	
๙๒	โครงการก่อสร้างห้องน้ำสาธารณะ	- เพื่อก่อสร้างห้องน้ำสาธารณะ	- ก่อสร้างห้องน้ำชาย ๒ ห้อง และห้องน้ำคนพิการ ๑ ห้อง มุ่งหลังคากระเบื้องลอนคู่ พร้อมติดตั้งป้ายโครงการ ๑ ป้าย	๖๐๐,๐๐๐ (บาท)	๖๐๐,๐๐๐ (บาท)	๖๐๐,๐๐๐ (บาท)	๖๐๐,๐๐๐ (บาท)	๑ หลัง	- มีห้องน้ำ ห้องสุขา ที่ถูกละเลยและ เป็นมาตรฐาน	กองช่าง	
๙๓	โครงการบำรุงรักษาและปรับปรุงตลาดเทศบาล	- เพื่อบำรุงรักษาและปรับปรุงตลาดเทศบาล	อำนวยความสะดวก - บำรุงรักษาและปรับปรุงตลาดเทศบาล	๕๐๐,๐๐๐ (บาท)	-	-	๕๐๐,๐๐๐ (บาท)	๖ ครั้ง	- มีการบำรุงรักษา และปรับปรุง ตลาดสดเทศบาล	กองช่าง	
๙๔	โครงการก่อสร้างศาลาอเนกประสงค์ ชุมชนที่ ๑๑	- เพื่อให้มีศาลาอเนกประสงค์ใช้กิจกรรมในชุมชน	- ก่อสร้างศาลาอเนกประสงค์ชุมชนที่ ๑๑ อ.ค.ล.ส.ล.ชั้นเดียว ขนาดกว้าง ๘ เมตร ยาว ๑๒ เมตร ติดตั้งป้ายโครงการจำนวน ๑ ป้าย รูปแบบรายละเอียดตามเทศบาลตำบลอากาต์จำนวน กำหนด	๒๖๐,๐๐๐ (บาท)	๒๖๐,๐๐๐ (บาท)	๒๖๐,๐๐๐ (บาท)	๒๖๐,๐๐๐ (บาท)	๑ หลัง	- มีศาลาประชาคม เพื่อใช้กิจกรรม ในชุมชน	กองช่าง	



ที่	โครงการ	วัตถุประสงค์	เป้าหมาย (ผลผลิตของโครงการ)	งบประมาณ					ตัวชี้วัด KPI	ผลที่คาดว่าจะได้รับ	หน่วยงาน รับผิดชอบหลัก
				๒๕๖๖ (บาท)	๒๕๖๗ (บาท)	๒๕๖๘ (บาท)	๒๕๖๙ (บาท)	๒๕๗๐ (บาท)			
๙๕	โครงการก่อสร้างสนามฟุตบอลพร้อมระบบแสงสว่าง ชุมชนที่ ๑๑	- เพื่อก่อสร้างสนามฟุตบอลให้ประชาชนในชุมชนได้ใช้ประโยชน์	- ขนาดกว้าง ๒๒ เมตร ยาว ๔๒ เมตร พร้อมอุปกรณ์สนาม ระบบไฟฟ้าแสงสว่าง และติดตั้งป้ายโครงการ ๑ ป้าย รูปแบบรายละเอียดตามเทศบาลตำบลอ่าวบ้านดอน	๒,๔๐๐,๐๐๐	๒,๔๐๐,๐๐๐	๒,๔๐๐,๐๐๐	๒,๔๐๐,๐๐๐	๒,๔๐๐,๐๐๐	๑ แห่ง ในชุมชน	- มีสนามกีฬาฟุตบอลในชุมชน	กองช่าง
๙๖	โครงการก่อสร้างศาลากลางประมงที่ ๑๒	- เพื่อใช้กิจกรรมในชุมชน	- ก่อสร้างศาลากลางประมงที่ ๑๒ อาคาร ค.ส.ล.ชั้นเดียว ขนาดกว้าง ๘ เมตร ยาว ๑๒ เมตร ติดตั้งป้ายโครงการจำนวน ๑ ป้าย รูปแบบรายละเอียดตามเทศบาลตำบลอ่าวบ้านดอน	๒๖๐,๐๐๐	๒๖๐,๐๐๐	๒๖๐,๐๐๐	๒๖๐,๐๐๐	๒๖๐,๐๐๐	๑ หลัง ในชุมชน	- มีศาลาประชาคมเพื่อใช้กิจกรรมในชุมชน	กองช่าง
๙๗	โครงการก่อสร้างห้องน้ำ	- เพื่อก่อสร้างห้องน้ำ	- ก่อสร้างห้องน้ำหญิง ๒ ห้อง ห้องน้ำชาย ๒ ห้อง และห้องน้ำคนพิการ ๑ ห้อง มุงหลังคากระเบื้องลอนคู่ รูปแบบรายละเอียดตามเทศบาลตำบลอ่าวบ้านดอน	๖๐๐,๐๐๐	๖๐๐,๐๐๐	๖๐๐,๐๐๐	๖๐๐,๐๐๐	๖๐๐,๐๐๐	๑ หลัง	- มีห้องน้ำห้องสุขาที่ถูกต้องลักษณะและเป็นมาตรฐาน	กองช่าง
๙๘	โครงการปรับปรุงสถานสาธารณะเฉลิมพระเกียรติ ๗๒ พรรษา	- เพื่อปรับปรุงสถานสาธารณะเฉลิมพระเกียรติ ๗๒ พรรษา	- ก่อสร้างลานจอดรถ อาคารขลิบค้ำ ห้องน้ำ ทางเดิน ศีรษะธรรมชิตศาลาพักผ่อน และปรับปรุงถนนภายใน พร้อมติดตั้งไฟฟ้าส่องสว่างภายใน ติดตั้งป้ายโครงการ จำนวน ๑ ป้าย รูปแบบรายละเอียดตามแบบที่เทศบาลตำบลอ่าวบ้านดอนกำหนด	-	-	๓,๐๐๐,๐๐๐	๓,๐๐๐,๐๐๐	๓,๐๐๐,๐๐๐	๑ ครั้ง	- มีการปรับปรุงสวนสาธารณะเฉลิมพระเกียรติ ๗๒ พรรษา	กองช่าง
๙๙	โครงการพัฒนาและปรับปรุงสวนสาธารณะในที่ราชพัสดุหน้าโรงพยาบาลอ่าวบ้านดอน	- เพื่อพัฒนาและปรับปรุงสวนสาธารณะในที่ราชพัสดุหน้าโรงพยาบาลอ่าวบ้านดอน	- ปรับพื้นที่ เพิ่มพื้นที่สีเขียว ปลูกต้นไม้ที่มีดอกสีเหลืองติดตั้งไฟส่องสว่าง จัดทำป้ายเฉลิมพระเกียรติ ก่อสร้างศาลาพักผ่อน ศาลาพักผ่อนและทางวิ่งออกกำลังกายที่เกี่ยวข้อง	๒,๐๐๐,๐๐๐	๒,๐๐๐,๐๐๐	๒,๐๐๐,๐๐๐	๒,๐๐๐,๐๐๐	๒,๐๐๐,๐๐๐	๑ แห่ง	- มีสวนสาธารณะพักผ่อนหย่อนใจ	กองช่าง
๑๐๐	โครงการจัดสร้างสวนสุขภาพลานรมใจไถ่ ชุมชนที่ ๗	- เพื่อส่งเสริมสุขภาพของประชาชนในชุมชน	- จัดหาเครื่องออกกำลังกาย	๕๐๐,๐๐๐	๕๐๐,๐๐๐	๕๐๐,๐๐๐	๕๐๐,๐๐๐	๕๐๐,๐๐๐	๑ แห่ง	- ประชาชนในชุมชนมีสุขภาพร่างกายแข็งแรง	กองช่าง
๑๐๑	โครงการพัฒนาและปรับปรุงสวนสุขภาพภูมิทัศน์ท้ายเขื่อนชุมชนที่ ๘	- เพื่อพัฒนาและปรับปรุงสวนสาธารณะในที่ราชพัสดุท้ายเขื่อน	- ปรับพื้นที่ เพิ่มพื้นที่สีเขียว ปลูกต้นไม้ที่มีดอกสีเหลืองติดตั้งไฟส่องสว่าง จัดทำป้ายเฉลิมพระเกียรติ ก่อสร้างศาลาพักผ่อน ศาลาพักผ่อนและทางวิ่งออกกำลังกายและส่วนควบอื่นที่เกี่ยวข้อง	๕๐๐,๐๐๐	๕๐๐,๐๐๐	๕๐๐,๐๐๐	๕๐๐,๐๐๐	๕๐๐,๐๐๐	๑ แห่ง	- มีสวนสาธารณะพักผ่อนหย่อนใจ	กองช่าง

ที่	โครงการ	วัตถุประสงค์	เป้าหมาย (ผลผลิตของโครงการ)	งบประมาณ					ตัวชี้วัด KPI	ผลที่คาดว่าจะได้รับ	หน่วยงาน รับผิดชอบหลัก
				๒๕๖๖ (บาท)	๒๕๖๗ (บาท)	๒๕๖๘ (บาท)	๒๕๖๙ (บาท)	๒๕๗๐ (บาท)			
๑๐๒	โครงการพัฒนาและปรับปรุงสวนสาธารณะในที่ราชพัสดุข้างศาลาธรรมสพฐอำเภออากาศอำนวย ชุมชนที่ ๑๑	- เพื่อพัฒนาและปรับปรุงสวนสาธารณะในที่ราชพัสดุข้างศาลาธรรมสพฐอำเภออากาศอำนวย	- ปรับพื้นที่ เพิ่มพื้นที่สีเขียว ปลูกต้นไม้ที่มีดอกสีเหลืองติดตั้งไฟส่องสว่าง จัดทำป้ายเฉลิมพระเกียรติก่อสร้างศาลาพักผ่อน ห้องน้ำสาธารณะและทางวิ่งออกกำลังกายและส่วนควบอื่นที่เกี่ยวข้อง	๑,๕๐๐,๐๐๐	๑,๕๐๐,๐๐๐	๑,๕๐๐,๐๐๐	๑,๕๐๐,๐๐๐	๑,๕๐๐,๐๐๐	๑ แห่ง	- มีสวนสาธารณะพักผ่อนหย่อนใจ - มีสวนสุขภาพใน การออกกำลังกายและมีพื้นที่สีเขียวเพิ่มมากขึ้น - ช่วยลดภาวะโลกร้อน	กองช่าง
๑๐๓	โครงการเพิ่มพื้นที่สีเขียวในชุมชน	- เพื่อเพิ่มพื้นที่สีเขียวในชุมชน	- ปลูกต้นไม้เพื่อเพิ่มพื้นที่สีเขียวในชุมชน	๒๐,๐๐๐	๒๐,๐๐๐	๒๐,๐๐๐	๒๐,๐๐๐	๒๐,๐๐๐	๓ ครั้ง		กองช่าง
๑๐๔	โครงการพัฒนาปรับปรุงภูมิทัศน์	- เพื่อความเป็นระเบียบเรียบร้อยสวยงาม	- ปลูกต้นไม้ ต้นไม้ประดับและจัดสวนหย่อมในเขตเทศบาล	๒๐,๐๐๐	๒๐,๐๐๐	๒๐,๐๐๐	๒๐,๐๐๐	๒๐,๐๐๐	๑ ชุมชน	- มีความเป็นระเบียบเรียบร้อย สวยงาม และมีมาตรฐาน	กองช่าง
๑๐๕	โครงการคุ้มครองรักษาป้องกันที่สาธารณะ	- เพื่อดูแลรักษาคุ้มครองที่ดินรกร้างว่างเปล่าและที่สาธารณะประโยชน์ที่สาธารณะประโยชน์ที่ประชาชนใช้ร่วมกัน	- ดูแลรักษาคุ้มครองที่ดินรกร้างว่างเปล่าและที่สาธารณะประโยชน์ที่ประชาชนใช้ร่วมกัน ไม่ให้มีการบุกรุกทำลาย	๒๐,๐๐๐	๒๐,๐๐๐	๒๐,๐๐๐	๒๐,๐๐๐	๒๐,๐๐๐	๑ ครั้ง	- ประชาชนช่วยดูแลรักษาที่ดินรกร้างและใช้ประโยชน์ร่วมกัน	กองช่าง
๑๐๖	โครงการก่อสร้างปรับปรุงสวนสาธารณะ	- เพื่อก่อสร้างปรับปรุงสวนสาธารณะเป็นที่พักผ่อนหย่อนใจ	- ปรับปรุงสวนสาธารณะ ชุมชนที่ ๑,๒,๕,๗,๘,๑๔ ได้มีมาตรฐาน	๓๐๐,๐๐๐	๓๐๐,๐๐๐	๓๐๐,๐๐๐	๓๐๐,๐๐๐	๓๐๐,๐๐๐	๓ แห่ง	- มีสวนสาธารณะ ชุมชนที่ ๑,๒,๕,๗,๘,๑๔	กองช่าง
๑๐๗	โครงการบำรุงรักษาและปรับปรุงสถานี จอดรถ	- เพื่อบำรุงรักษาและปรับปรุงสถานีจอดรถ	- บำรุงรักษาและปรับปรุงสถานีจอดรถ	๕๐๐,๐๐๐	๕๐๐,๐๐๐	๕๐๐,๐๐๐	๕๐๐,๐๐๐	๕๐๐,๐๐๐	๑๐๐%	- สถานีจอดรถได้รับการปรับปรุง	กองช่าง
๑๐๘	โครงการบำรุงรักษาและปรับปรุงอาคาร เก็บวัสดุเป็นวัสดุเป็นโรงอาหาร	- เพื่อบำรุงรักษาและปรับปรุงอาคาร เก็บวัสดุเป็นวัสดุเป็นโรงอาหาร	- อาคารเก็บวัสดุเป็นโรงอาหาร	๕๐๐,๐๐๐	๕๐๐,๐๐๐	๕๐๐,๐๐๐	๕๐๐,๐๐๐	๕๐๐,๐๐๐	๑๐๐%	- มีการบำรุงรักษาและปรับปรุงอาคารเก็บวัสดุ	กองช่าง
๑๐๙	โครงการก่อสร้างอาคารคัดแยกขยะพร้อมห้องน้ำ	- เพื่อก่อสร้างอาคารคัดแยกขยะพร้อมห้องน้ำ	- ก่อสร้างอาคารคัดแยกขยะพร้อมห้องน้ำ ขนาดกว้าง ๑๐ เมตร ยาว ๑๔ เมตร พร้อมห้องน้ำ ขนาด ๓.๐๐ X ๓.๐๐ เมตร จำนวน ๒ หลัง	๑,๐๐๐,๐๐๐	๑,๐๐๐,๐๐๐	๑,๐๐๐,๐๐๐	๑,๐๐๐,๐๐๐	๑,๐๐๐,๐๐๐	๒ หลัง	- มีอาคารคัดแยกขยะและเผาขยะพร้อมห้องน้ำ	กองช่าง

ที่	โครงการ	วัตถุประสงค์	เป้าหมาย (ผลผลิตของโครงการ)	งบประมาณ					ตัวชี้วัด KPI	ผลที่คาดว่าจะได้รับ	หน่วยงาน รับผิดชอบหลัก
				๒๕๖๖ (บาท)	๒๕๖๗ (บาท)	๒๕๖๘ (บาท)	๒๕๖๙ (บาท)	๒๕๗๐ (บาท)			
๑๑๐	โครงการบำรุงรักษาและปรับปรุงรั้วคอนกรีตที่กิ่งขะ	- เพื่อบำรุงรักษาและปรับปรุงรั้วคอนกรีตที่กิ่งขะ - เพื่อปรับปรุงพื้นที่ระบบกำจัดขยะให้เหมาะสมต่อการปฏิบัติงาน	- บำรุงรักษาและปรับปรุง รั้วคอนกรีตที่กิ่งขะ  - ปรับปรุงพื้นที่แนวถนนเดิม ถนนดิน คันทางปรับระดับเลียแต่เรียงขนาด กว้าง ๖.๖๐ เมตร ยาวรวม ๘๓๖.๐๐ เมตร หน้า ๐.๕๐ เมตร หรือมีปริมาณ ดินถมไม่น้อยกว่า ๓,๕๕๐ ลูกบาศก์เมตร - ผนวกรั้วร่องพื้นที่ทางปรับระดับเลียแต่เรียง ขนาด กว้าง ๖.๐๐ เมตร ยาว ๘๓๖.๐๐ เมตร หน้า ๐.๒๐ เมตร หรือมีปริมาณลูบาศก์เมตร ติดตั้งป้ายโครงการ จำนวน ๑,๒๓๕ รูปแบบรายละเอียดตามเทศบาลตำบลอกภาค อำเภวยักษ์พนม	๕๐๐,๐๐๐	๕๐๐,๐๐๐	๕๐๐,๐๐๐	๕๐๐,๐๐๐	๕๐๐,๐๐๐	๑ แห่ง	- มีการบำรุงรักษาและปรับปรุงรั้วคอนกรีต - พื้นที่ระบบกำจัดขยะได้รับการปรับปรุงเหมาะสมต่อการปฏิบัติงาน	กองช่าง
๑๑๑	โครงการปรับปรุงพื้นที่ระบบกำจัดขยะ			๕๐๐,๐๐๐	๕๐๐,๐๐๐	๕๐๐,๐๐๐	๕๐๐,๐๐๐	๑ โครงการ		กองช่าง	
รวม	๑๑๑ โครงการ			๑๓๐,๙๖๖,๒๐๐	๑๓๑,๙๖๖,๒๐๐	๑๓๑,๙๖๖,๒๐๐	๑๓๑,๙๖๖,๒๐๐	๑๕๔,๖๕๕,๗๐๐			

## ๑.๒ แผนงานเฉพาะและชุมชน

ที่	โครงการ	วัตถุประสงค์	เป้าหมาย (ผลผลิตของโครงการ)	งบประมาณ					ตัวชี้วัด KPI	ผลที่คาดว่าจะได้รับ	หน่วยงาน รับผิดชอบหลัก
				๒๕๖๖ (บาท)	๒๕๖๗ (บาท)	๒๕๖๘ (บาท)	๒๕๖๙ (บาท)	๒๕๗๐ (บาท)			
๑	โครงการขยายเขตไฟฟ้าในเขตเทศบาล	- เพื่อให้ราษฎรมีไฟฟ้าใช้อย่างทั่วถึง	- ขยายเขตไฟฟ้าในเขตเทศบาล	๒๐,๐๐๐	๒๐,๐๐๐	๒๐,๐๐๐	๒๐,๐๐๐	๒๐,๐๐๐	๑๗ ชุมชน	- ราษฎรมีไฟฟ้าใช้อย่างทั่วถึง	การไฟฟ้าส่วนภูมิภาค ออกค่าหน่วย
๒	โครงการติดตั้งไฟฟ้าส่องสว่างในเขตเทศบาล	- เพื่อให้ราษฎรมีไฟฟ้าใช้อย่างทั่วถึง	- ติดตั้งไฟฟ้าส่องสว่างในเขตเทศบาล	๒๐,๐๐๐	๒๐,๐๐๐	๒๐,๐๐๐	๒๐,๐๐๐	๒๐,๐๐๐	๑๗ ชุมชน	- ราษฎรมีไฟฟ้าใช้อย่างทั่วถึง	กองช่าง
รวม	๒ โครงการ			๔๐,๐๐๐	๔๐,๐๐๐	๔๐,๐๐๐	๔๐,๐๐๐	๔๐,๐๐๐			

๑.๓ แผนงานการเกษตร

ที่	โครงการ	วัตถุประสงค์	เป้าหมาย (ผลผลิตของโครงการ)	งบประมาณ					ตัวชี้วัด KPI	ผลที่คาดว่าจะได้รับ	หน่วยงาน รับผิดชอบหลัก
				๒๕๖๖ (บาท)	๒๕๖๗ (บาท)	๒๕๖๘ (บาท)	๒๕๖๙ (บาท)	๒๕๗๐ (บาท)			
๑	โครงการชุดลอบบริเวณ ห้วยแดงต่อกับห้วยแดง ชุมชนที่ ๑๗	- เพื่อพัฒนาแหล่งน้ำ	- ชุดลอบบริเวณห้วยแดงต่อกับห้วยแดง ชุมชนที่๑๗ ชุดลอบเฉลี่ย ๓ เมตร กว้าง ๕ เมตร ยาว ๔๓ เมตร ปริมาณดินชุดไม่น้อยกว่า๖๔๕ ลูกบาศก์เมตรรูปแบบรายละเอียดตามเทศบาล ตำบลอากาศอำเภอยักษ์	๕๐๐,๐๐๐	๕๐๐,๐๐๐	๕๐๐,๐๐๐	๕๐๐,๐๐๐	๕๐๐,๐๐๐	๑ แห่ง	- แหล่งน้ำได้รับ การพัฒนา	กองช่าง
๒	โครงการบูรณาการพัฒนา แหล่งน้ำกับหน่วยงานอื่น	- เพื่อบูรณาการพัฒนา แหล่งน้ำกับหน่วยงานอื่น	- หนองบักดี หนองสบห้วย ห้วยแดง หนองน้ำจัน	๓,๐๐๐,๐๐๐	๓,๐๐๐,๐๐๐	๓,๐๐๐,๐๐๐	๓,๐๐๐,๐๐๐	๓,๐๐๐,๐๐๐	๔ แห่ง	- มีการบูรณาการ พัฒนาแหล่งน้ำ กับหน่วยงานอื่น	กองช่าง
๓	โครงการพัฒนาหนองน้ำจัน เป็นแหล่งท่องเที่ยวเชิง อนุรักษ์	- เพื่อพัฒนาหนองน้ำจัน เป็นแหล่งท่องเที่ยวเชิง อนุรักษ์	- เพื่อพัฒนาหนองน้ำจันเป็นแหล่งท่องเที่ยว เชิงอนุรักษ์	๑๐,๐๐๐,๐๐๐	๑๐,๐๐๐,๐๐๐	๑๐,๐๐๐,๐๐๐	๑๐,๐๐๐,๐๐๐	๑๐,๐๐๐,๐๐๐	๑ ครั้ง	- มีแหล่งท่องเที่ยว เชิงอนุรักษ์	กองช่าง
รวม	๓ โครงการ			๑๓,๕๐๐,๐๐๐	๑๓,๕๐๐,๐๐๐	๑๓,๕๐๐,๐๐๐	๑๓,๕๐๐,๐๐๐	๑๓,๕๐๐,๐๐๐			

๑.๔ แผนงานการพาณิชย์

ที่	โครงการ	วัตถุประสงค์	เป้าหมาย (ผลผลิตของโครงการ)	งบประมาณ					ตัวชี้วัด KPI	ผลที่คาดว่าจะได้รับ	หน่วยงาน รับผิดชอบหลัก
				๒๕๖๖ (บาท)	๒๕๖๗ (บาท)	๒๕๖๘ (บาท)	๒๕๖๙ (บาท)	๒๕๗๐ (บาท)			
๑	โครงการพัฒนาและปรับปรุง โรงฆ่าสัตว์	- เพื่อพัฒนาและปรับปรุง โรงฆ่าสัตว์ให้มีมาตรฐาน	- ปรับปรุงอาคารโรงฆ่าสัตว์	๑,๐๐๐,๐๐๐	๑,๐๐๐,๐๐๐	๑,๐๐๐,๐๐๐	๑,๐๐๐,๐๐๐	๑,๐๐๐,๐๐๐	๑ ครั้ง	- มีการปรับปรุงอาคาร โรงฆ่าสัตว์ให้ มีมาตรฐาน	กองสาธารณสุข และสิ่งแวดล้อม
รวม	๑ โครงการ			๑,๐๐๐,๐๐๐	๑,๐๐๐,๐๐๐	๑,๐๐๐,๐๐๐	๑,๐๐๐,๐๐๐	๑,๐๐๐,๐๐๐			

ก. ยุทธศาสตร์จังหวัดที่ ๓ ยุทธศาสตร์ด้านภาพการพัฒนาทรัพยากรมนุษย์เพื่อส่งเสริมคุณภาพชีวิตที่ดี  
 ข. ยุทธศาสตร์การพัฒนาของ อปท. ในเขตจังหวัดที่ ๓ ยุทธศาสตร์ด้านการพัฒนาทรัพยากรมนุษย์เพื่อการสร้างศักยภาพในการแข่งขัน  
 ๒. ยุทธศาสตร์ด้านส่งเสริมคุณภาพชีวิต

ที่	โครงการ	วัตถุประสงค์	เป้าหมาย (ผลผลิตของโครงการ)	งบประมาณ					ตัวชี้วัด KPI	ผลที่คาดว่าจะได้รับ	หน่วยงาน รับผิดชอบหลัก
				๒๕๖๖ (บาท)	๒๕๖๗ (บาท)	๒๕๖๘ (บาท)	๒๕๖๙ (บาท)	๒๕๗๐ (บาท)			
๑	โครงการส่งเสริมและสนับสนุนศูนย์พัฒนาครอบครัว	- เพื่อจัดกิจกรรมเข้าค่ายครอบครัว - เพื่อจัดกิจกรรมครอบครัวอบอุ่น - เพื่อจัดกิจกรรมคุ้มครองผู้ถูกกระทำผิด ความรุนแรงในครอบครัว	เป้าหมาย (ผลผลิตของโครงการ)	๒๕๖๖ (บาท)	๒๕๖๗ (บาท)	๒๕๖๘ (บาท)	๒๕๖๙ (บาท)	๒๕๗๐ (บาท)	๑๐๐ ครอบครัว	- ครอบครัวในชุมชนมีความเข้มแข็งและได้รับความคุ้มครองตามกฎหมาย	กองสวัสดิการสังคม
๒	โครงการส่งเสริมและพัฒนาศักยภาพสตรีและกิจกรรมสตรี	- เพื่อส่งเสริมและพัฒนาศรีและองค์กรสตรีให้มีความสามรถเป็นพลังของการพัฒนา - เพื่อส่งเสริมและสนับสนุนกิจกรรมของผู้สูงอายุ - เพื่อส่งเสริมให้ความรู้ด้านต่างๆสำหรับผู้สูงอายุ - เพื่อสร้างการมีส่วนร่วมของผู้สูงอายุในการพัฒนาท้องถิ่น	เป้าหมาย (ผลผลิตของโครงการ)	๒๕๖๖ (บาท)	๒๕๖๗ (บาท)	๒๕๖๘ (บาท)	๒๕๖๙ (บาท)	๒๕๗๐ (บาท)	ร้อยละ ๓๐ ของสตรี	- องค์กรพัฒนาสตรีมีความเข้มแข็งและเป็นพลังการพัฒนา	กองสวัสดิการสังคม
๓	โครงการส่งเสริมและสนับสนุนกิจกรรมผู้สูงอายุ	- เพื่อส่งเสริมและสนับสนุนกิจกรรมของผู้สูงอายุ - เพื่อส่งเสริมให้ความรู้ด้านต่างๆสำหรับผู้สูงอายุ - เพื่อสร้างการมีส่วนร่วมของผู้สูงอายุในการพัฒนาท้องถิ่น	เป้าหมาย (ผลผลิตของโครงการ)	๒๕๖๖ (บาท)	๒๕๖๗ (บาท)	๒๕๖๘ (บาท)	๒๕๖๙ (บาท)	๒๕๗๐ (บาท)	- ผู้สูงอายุร้อยละ ๘๐ - กิจกรรม - ผู้สูงอายุไม่น้อยกว่า ๔ กิจกรรมต่อปี	- มีการดำเนินงานโรงเรียนผู้สูงอายุ - ชมรมผู้สูงอายุมีความเข้มแข็ง	กองสวัสดิการสังคม
๔	โครงการส่งเสริมและสนับสนุนกิจกรรมคนพิการ	- เพื่อส่งเสริมและสนับสนุนของคนพิการ - เพื่อส่งเสริมและสนับสนุนของครอบครัว - เพื่อส่งเสริมและสนับสนุนของชุมชน	เป้าหมาย (ผลผลิตของโครงการ)	๒๕๖๖ (บาท)	๒๕๖๗ (บาท)	๒๕๖๘ (บาท)	๒๕๖๙ (บาท)	๒๕๗๐ (บาท)	ร้อยละ ๓๕ ของผู้พิการ	- คนพิการมีความเข้มแข็ง เป็นศูนย์ในการจัดกิจกรรมของคนพิการ	กองสวัสดิการสังคม



๒.๓ แผนงานงบประมาณ

ที่	โครงการ	วัตถุประสงค์	เป้าหมาย (ผลผลิตของโครงการ)	งบประมาณ					ผลที่คาดว่าจะได้รับ	หน่วยงาน รับผิดชอบหลัก
				๒๕๖๖ (บาท)	๒๕๖๗ (บาท)	๒๕๖๘ (บาท)	๒๕๖๙ (บาท)	๒๕๗๐ (บาท)		
๑	โครงการสงเคราะห์เบี้ยยังชีพผู้สูงอายุ	- เพื่อให้การสงเคราะห์เบี้ยยังชีพผู้สูงอายุ	- สงเคราะห์เบี้ยยังชีพแก่ผู้สูงอายุ	๑๖,๐๐๐,๐๐๐	๑๗,๐๐๐,๐๐๐	๑๘,๐๐๐,๐๐๐	๑๙,๐๐๐,๐๐๐	๒๐,๐๐๐,๐๐๐	ร้อยละ๑๐๐ กลุ่มเป้าหมาย	กองสวัสดิการสังคม
๒	โครงการสงเคราะห์เบี้ยยังชีพความพิการ	- เพื่อให้การสงเคราะห์ความพิการ	- สงเคราะห์เบี้ยยังชีพความพิการ	๒,๕๐๐,๐๐๐	๒,๖๐๐,๐๐๐	๒,๗๐๐,๐๐๐	๒,๘๐๐,๐๐๐	๒,๙๐๐,๐๐๐	ร้อยละ๑๐๐ กลุ่มเป้าหมาย	กองสวัสดิการสังคม
๓	โครงการสงเคราะห์เบี้ยยังชีพผู้ป่วยเอดส์	- เพื่อให้การสงเคราะห์เบี้ยยังชีพผู้ป่วยเอดส์	- สงเคราะห์เบี้ยยังชีพผู้ป่วยเอดส์	๑๖๐,๐๐๐	๑๖๐,๐๐๐	๑๖๐,๐๐๐	๑๖๐,๐๐๐	๑๖๐,๐๐๐	ร้อยละ๑๐๐ กลุ่มเป้าหมาย	กองสวัสดิการสังคม
รวม	๓ โครงการ			๑๘,๖๖๐,๐๐๐	๑๙,๗๖๐,๐๐๐	๒๐,๘๖๐,๐๐๐	๒๑,๙๖๐,๐๐๐	๒๓,๐๖๐,๐๐๐		

- ก. ยุทธศาสตร์จังหวัดที่ ๕ ยุทธศาสตร์การบริหารกิจการบ้านเมืองที่ดีตามหลักธรรมาภิบาลและความมั่นคง  
 ข. ยุทธศาสตร์การพัฒนาของ อปท. ในเขตจังหวัดที่ ๕ ยุทธศาสตร์การบริหารกิจการบ้านเมืองที่ดีตามหลักธรรมาภิบาลและความมั่นคง  
 ๓. ยุทธศาสตร์ด้านจัดระเบียบชุมชน สังคม และการรักษาความสงบเรียบร้อย

๓.๑ แผนงานการรักษาความสงบภายใน

ที่	โครงการ	วัตถุประสงค์	เป้าหมาย (ผลผลิตของโครงการ)	งบประมาณ					ผลที่คาดว่าจะได้รับ	หน่วยงาน รับผิดชอบหลัก
				๒๕๖๖ (บาท)	๒๕๖๗ (บาท)	๒๕๖๘ (บาท)	๒๕๖๙ (บาท)	๒๕๗๐ (บาท)		
๑	โครงการป้องกันและบรรเทาความเดือดร้อนของประชาชน	- เพื่อป้องกันและฝึกอบรมป้องกันและบรรเทาสาธารณภัย	- เพื่อป้องกันและบรรเทาสาธารณภัยที่เกิดจากสาธารณภัยต่าง ๆ	๑๐๐,๐๐๐	๑๐๐,๐๐๐	๑๐๐,๐๐๐	๑๐๐,๐๐๐	๑๐๐,๐๐๐	๑๒ ครั้ง และบรรเทาความเดือดร้อนของประชาชน	สำนักปลัด เทศบาล
๒	ค่าใช้จ่ายในการช่วยเหลือและบรรเทาความเดือดร้อนของประชาชน	- เพื่อช่วยเหลือและบรรเทาความเดือดร้อนประชาชนจากโรคติดต่อหรือสาธารณภัยต่าง ๆ	- เป็นค่าใช้จ่ายในการช่วยเหลือและบรรเทาความเดือดร้อนของประชาชนจากโรคติดต่อหรือสาธารณภัยต่าง ๆ	๑๐๐,๐๐๐	๑๐๐,๐๐๐	๑๐๐,๐๐๐	๑๐๐,๐๐๐	๑๐๐,๐๐๐	ร้อยละ๑๐๐ ประชาชนที่ได้รับ การบรรเทา ปัญหา ๑ ครั้ง	สำนักปลัด เทศบาล
๓	โครงการฝึกอบรมอาสาสมัครป้องกันภัยฝ่ายพลเรือน	- เพื่อฝึกอบรมอาสาสมัครป้องกันภัยให้มีความรู้ความสามารถ	- อาสาสมัครป้องกันภัยฝ่ายพลเรือน	๕๐,๐๐๐	๕๐,๐๐๐	๕๐,๐๐๐	๕๐,๐๐๐	๕๐,๐๐๐	มีการฝึกทบทวน อาสาสมัครป้องกัน ภัยฝ่ายพลเรือน	สำนักปลัด เทศบาล
๔	โครงการรักษาความสงบเรียบร้อยและความมั่นคงภายใน	- เพื่อรักษาความสงบเรียบร้อยของชุมชน	- อบรมเฝ้าระวังออกตรวจพื้นที่ความเสียง	๖๐,๐๐๐	๖๐,๐๐๐	๖๐,๐๐๐	๖๐,๐๐๐	๖๐,๐๐๐	ชุมชนมีความสงบ เรียบร้อย	สำนักปลัด เทศบาล

ที่	โครงการ	วัตถุประสงค์	เป้าหมาย (ผลผลิตของโครงการ)	งบประมาณ					ตัวชี้วัด KPI	ผลที่คาดว่าจะได้รับ	หน่วยงาน รับผิดชอบหลัก
				๒๕๖๖ (บาท)	๒๕๖๗ (บาท)	๒๕๖๘ (บาท)	๒๕๖๙ (บาท)	๒๕๗๐ (บาท)			
๕	โครงการซักซ้อมแผนการป้องกันและบรรเทาสาธารณภัยประจำปี	- เพื่อซักซ้อมแผนการป้องกันและบรรเทาสาธารณภัยประจำปี	- หน่วยงานราชการ ประชาชน อาสาสมัครป้องกันฝ่ายพลเรือน	๓๐,๐๐๐	๓๐,๐๐๐	๓๐,๐๐๐	๓๐,๐๐๐	๓๐,๐๐๐	๑ ครั้ง	- มีการซักซ้อมแผนการป้องกันและบรรเทาสาธารณภัย	สำนักปลัดเทศบาล
๖	โครงการให้ความรู้เกี่ยวกับการป้องกันและบรรเทาสาธารณภัย	- เพื่อป้องกันและบรรเทาสาธารณภัยและการป้องกันภัยแก่ประชาชน	- ประชาชน จำนวน ๑๗ ชุมชน	๓๐,๐๐๐	๓๐,๐๐๐	๓๐,๐๐๐	๓๐,๐๐๐	๓๐,๐๐๐	๑ ครั้ง	- มีการป้องกันภัยเกี่ยวกับสาธารณภัยและการป้องกันภัย	สำนักปลัดเทศบาล
๗	โครงการซักซ้อมแผนการป้องกันอัคคีภัย	- เพื่อซักซ้อมแผนการป้องกันอัคคีภัย	- อาสาสมัครป้องกันฝ่ายพลเรือน	๓๐,๐๐๐	๓๐,๐๐๐	๓๐,๐๐๐	๓๐,๐๐๐	๓๐,๐๐๐	๑ ครั้ง	- มีการซักซ้อมแผนการป้องกันอัคคีภัย	สำนักปลัดเทศบาล
๘	โครงการป้องกันและแก้ไขปัญหายาเสพติด	- เพื่อเฝ้าระวังป้องกันและแก้ไขปัญหายาเสพติด	- สสำรวจข้อมูล อบรบเพื่อฟื้นฟูกลุ่มเสี่ยงให้มีความรู้แก่ผู้นำชุมชนและการอดทนุทนส่วนราชการที่เกี่ยวข้องอบรบเฝ้าระวัง,ออกตรวจพื้นที่ความเสี่ยง	๖๐,๐๐๐	๖๐,๐๐๐	๖๐,๐๐๐	๖๐,๐๐๐	๖๐,๐๐๐	๑๒ ครั้ง	- ชุมชนปลอดยาเสพติด	สำนักปลัดเทศบาล
๙	โครงการป้องกันและลดอุบัติเหตุทางถนน	- เพื่อป้องกันและลดอุบัติเหตุทางถนน	- เฝ้าระวัง,ออกตรวจพื้นที่ความเสี่ยง	๕๐,๐๐๐	๕๐,๐๐๐	๕๐,๐๐๐	๕๐,๐๐๐	๕๐,๐๐๐	๒ ครั้ง	- มีการป้องกันและลดอุบัติเหตุทางถนน	สำนักปลัดเทศบาล
๑๐	โครงการจ้างเหมาทาสี ตีเส้นและเครื่องหมายจราจร	- เพื่อปรับปรุงทัศนียภาพและเครื่องหมายจราจร	- เฝ้าระวัง,ออกตรวจพื้นที่ความเสี่ยง	๒๐๐,๐๐๐	๒๐๐,๐๐๐	๒๐๐,๐๐๐	๒๐๐,๐๐๐	๒๐๐,๐๐๐	๑ ครั้ง	- ให้กับประชาชน	สำนักปลัดเทศบาล
๑๑	โครงการพัฒนาศักยภาพเจ้าหน้าที่ป้องกันและสมาชิกอาสาสมัครป้องกันภัยฝ่ายพลเรือน	- เพื่อพัฒนาศักยภาพเจ้าหน้าที่ป้องกันและสมาชิกอาสาสมัครป้องกันภัยฝ่ายพลเรือน	- เฝ้าระวัง,ออกตรวจพื้นที่ความเสี่ยง	๓๐,๐๐๐	๓๐,๐๐๐	๓๐,๐๐๐	๓๐,๐๐๐	๓๐,๐๐๐	๑ ครั้ง	- เจ้าของหน้าที่ป้องกันและสมาชิก อปพร. ได้พัฒนาศักยภาพด้านงานป้องกันและบรรเทาสาธารณภัย	สำนักปลัดเทศบาล
๑๒	โครงการฝึกอบรมขบวนรถมินิไบค์ ขับขี่ปลอดภัยเข้าสู่ใจจราจร	- เพื่อให้นักเรียน นักศึกษา ประชาชน มีความรู้ ความเข้าใจเกี่ยวกับกฎหมายจราจร	- พนักงานเทศบาล นักเรียน นักศึกษา และประชาชน	๕๐,๐๐๐	๕๐,๐๐๐	๕๐,๐๐๐	๕๐,๐๐๐	๕๐,๐๐๐	๒ ครั้ง/ปี	- พนักงานเทศบาล นักเรียน นักศึกษา มีความรู้ ความเข้าใจเกี่ยวกับกฎหมายจราจรเพิ่มมากยิ่งขึ้น	สำนักปลัดเทศบาล



ที่	โครงการ	วัตถุประสงค์	เป้าหมาย (ผลผลิตของโครงการ)	งบประมาณ					ตัวชี้วัด KPI	ผลที่คาดว่าจะได้รับ	หน่วยงาน รับผิดชอบหลัก
				๒๕๖๖ (บาท)	๒๕๖๗ (บาท)	๒๕๖๘ (บาท)	๒๕๖๙ (บาท)	๒๕๗๐ (บาท)			
๑๓	โครงการสวมหมวกนิรภัย ๑๐๐%	- เพื่อรณรงค์ประชาชนสัมพันธ์ เสริมสร้างทัศนคติและปรับเปลี่ยนพฤติกรรมของผู้ขับขี่และผู้โดยสารรถจักรยานยนต์ ให้สวมหมวกนิรภัยทุกครั้ง	- บุคลากรเทศบาล ครู นักเรียน นักศึกษาและประชาชน ในเขตเทศบาล	๓๐,๐๐๐	๓๐,๐๐๐	๓๐,๐๐๐	๓๐,๐๐๐	๓๐,๐๐๐	๑ ครั้ง/ปี	- ผู้ขับขี่และผู้โดยสารรถจักรยานยนต์ให้สวมหมวกนิรภัยทุกครั้งเพื่อให้เกิดความปลอดภัยจากอุบัติเหตุทางถนน	สำนักปลัด เทศบาล
๑๔	โครงการฝึกอบรมชุดปฏิบัติการจิตอาสาภัยพิบัติ	๑. เพื่อเสริมสร้างศักยภาพและความเข้มแข็งให้กับเทศบาลตำบลอากาศอำนาจ	๑. จิตอาสา ๕๐ คน ๒. ผู้สังเกตการณ์ได้แก่ นักเรียนจิตอาสา ๑๐ คน	๒๓๐,๐๐๐	๒๓๐,๐๐๐	๒๓๐,๐๐๐	๒๓๐,๐๐๐	๒๓๐,๐๐๐	๑ ครั้ง	๑.เทศบาลมีศักยภาพความเข้มแข็งในการช่วยเหลือด้านภัยพิบัติ ๒.เทศบาลตำบลอากาศมีระบบปฏิบัติงานผู้ภัยในภาวะฉุกเฉินรวดเร็ว และทันต่อเหตุการณ์	สำนักปลัด เทศบาล
รวม	๑๔ โครงการ			๑,๐๕๐,๐๐๐	๑,๐๕๐,๐๐๐	๑,๐๕๐,๐๐๐	๑,๐๕๐,๐๐๐	๑,๐๕๐,๐๐๐			

ก. ยุทธศาสตร์จังหวัดที่ ๒ ยุทธศาสตร์ด้านการพัฒนาการค้า การลงทุน และการท่องเที่ยว

ข. ยุทธศาสตร์การพัฒนาของ อปท. ในเขตจังหวัดที่ ๒ ยุทธศาสตร์ด้านการพัฒนาการค้า การลงทุน และการท่องเที่ยว

๔. ยุทธศาสตร์ด้านการวางแผนการส่งเสริมการลงทุน การพาณิชย์และการท่องเที่ยว

๔.๑ แผนงานบริหารงานทั่วไป

ที่	โครงการ	วัตถุประสงค์	เป้าหมาย (ผลผลิตของโครงการ)	งบประมาณ					ตัวชี้วัด KPI	ผลที่คาดว่าจะได้รับ	หน่วยงาน รับผิดชอบหลัก
				๒๕๖๖ (บาท)	๒๕๖๗ (บาท)	๒๕๖๘ (บาท)	๒๕๖๙ (บาท)	๒๕๗๐ (บาท)			
๑	โครงการปรับปรุงระบบแผนที่ภาษีและทะเบียนทรัพย์สิน	- เพื่อสำรวจปรับปรุงข้อมูลเพิ่มเติมและพัฒนาแผนที่ ภาษีและทะเบียนทรัพย์สิน	- การสำรวจภาคสนามเพิ่มเติม - การปรับปรุงข้อมูลที่ดินทะเบียนทรัพย์สิน - การจัดทำทะเบียนทรัพย์สิน - การพัฒนาโปรแกรมแผนที่ภาษีและทะเบียนทรัพย์สิน	๗๐,๐๐๐	๗๐,๐๐๐	๗๐,๐๐๐	๗๐,๐๐๐	๗๐,๐๐๐	๑ ครั้ง	- ได้ปรับปรุงข้อมูลที่ดินทรัพย์สินให้เป็นปัจจุบัน - มีข้อมูลทะเบียนทรัพย์สิน - มีโปรแกรมแผนที่ภาษีและทะเบียนทรัพย์สินที่ได้มาตรฐาน	กองคลัง

ที่	โครงการ	วัตถุประสงค์	เป้าหมาย (ผลผลิตของโครงการ)	งบประมาณ					ตัวชี้วัด KPI	ผลที่คาดว่าจะได้รับ	หน่วยงาน รับผิดชอบหลัก
				๒๕๖๖ (บาท)	๒๕๖๗ (บาท)	๒๕๖๘ (บาท)	๒๕๖๙ (บาท)	๒๕๗๐ (บาท)			
๒	โครงการเพิ่มประสิทธิภาพการจัดเก็บรายได้และให้ความรู้เกี่ยวกับการเสียภาษีแก่ประชาชน	- เพื่อเพิ่มประสิทธิภาพการจัดเก็บรายได้ - เพื่อให้ความรู้เกี่ยวกับการเสียภาษีแก่ประชาชน	- จัดทำป้าย แผ่นพับ ประชาสัมพันธ์ หลักเกณฑ์ และวิธีการเสียภาษี - จัดอบรม จำนวน ๑ ครั้ง	๕๐,๐๐๐	๕๐,๐๐๐	๕๐,๐๐๐	๕๐,๐๐๐	๕๐,๐๐๐	๑ ครั้ง	- มีการประชาสัมพันธ์ หลักเกณฑ์และวิธีการเสียภาษี	กองคลัง
๓	โครงการจัดหาประโยชน์ในทรัพย์สินเทศบาล	- เพื่อพัฒนาทรัพย์สินของเทศบาลให้เกิดประโยชน์	- พัฒนาทรัพย์สินของเทศบาลให้เกิดประโยชน์	๕๐,๐๐๐	๕๐,๐๐๐	๕๐,๐๐๐	๕๐,๐๐๐	๑ ครั้ง	- มีการพัฒนาทรัพย์สินหลักเกณฑ์เสียภาษี	กองคลัง	
๔	โครงการให้ความรู้เกี่ยวกับระเบียบพัสดุ	- เพื่อให้ความรู้เกี่ยวกับระเบียบพัสดุ	- อบรมบุคลากรและผู้มีส่วนเกี่ยวข้องกับการพัสดุ	๓๐,๐๐๐	๓๐,๐๐๐	๓๐,๐๐๐	๓๐,๐๐๐	จำนวน ๕๐ คน	- บุคลากรและผู้มีส่วนเกี่ยวข้องมีความรู้ระเบียบพัสดุเพิ่มขึ้น	กองคลัง	
รวม	๔ โครงการ			๒๐๐,๐๐๐	๒๐๐,๐๐๐	๒๐๐,๐๐๐	๒๐๐,๐๐๐	๒๐๐,๐๐๐			

๔.๒ แผนงานการศาสนาวัฒนธรรมและนันทนาการ

ที่	โครงการ	วัตถุประสงค์	เป้าหมาย (ผลผลิตของโครงการ)	งบประมาณ					ตัวชี้วัด KPI	ผลที่คาดว่าจะได้รับ	หน่วยงาน รับผิดชอบหลัก
				๒๕๖๖ (บาท)	๒๕๖๗ (บาท)	๒๕๖๘ (บาท)	๒๕๖๙ (บาท)	๒๕๗๐ (บาท)			
๑	โครงการจัดทำสื่อประชาสัมพันธ์เพื่อการท่องเที่ยว	- ประชาสัมพันธ์ด้านการท่องเที่ยวในเขตเทศบาลตำบลอากาศอำนวย	- จัดทำแผ่นพับประชาสัมพันธ์สถานที่ท่องเที่ยวให้กับประชาชนทั่วไป	๑๐,๐๐๐	๑๐,๐๐๐	๑๐,๐๐๐	๑๐,๐๐๐	๑๐,๐๐๐	๑๗ ชุมชน	- ประชาชนได้รู้จักสถานที่ท่องเที่ยวและข่าวสารเกี่ยวกับการท่องเที่ยวในเขตพื้นที่	กองยุทธศาสตร์และงบประมาณ
๒	โครงการส่งเสริมการท่องเที่ยวเทศบาลตำบลอากาศอำนวย	- เพื่อจัดทำข้อมูลรายละเอียดแหล่งท่องเที่ยวในเขตพื้นที่เทศบาลตำบลอากาศอำนวย	- จัดทำข้อมูล วารสาร สื่อโซเชียล เกี่ยวกับการท่องเที่ยวภายในเขตพื้นที่เทศบาลตำบลอากาศอำนวย	๒๐,๐๐๐	๒๐,๐๐๐	๒๐,๐๐๐	๒๐,๐๐๐	๑ ครั้ง/ปี	- ประชาชนได้ทราบข้อมูลและรู้จักสถานที่ท่องเที่ยวในเขตพื้นที่	สำนักปลัดเทศบาล	
รวม	๒ โครงการ			๓๐,๐๐๐	๓๐,๐๐๐	๓๐,๐๐๐	๓๐,๐๐๐	๓๐,๐๐๐			

ก. ยุทธศาสตร์จังหวัดที่ ๔ ยุทธศาสตร์ด้านการพัฒนาทรัพยากรธรรมชาติและสิ่งแวดล้อมอย่างสมดุลยั่งยืน  
 ข. ยุทธศาสตร์การพัฒนาของ อปท. ในเขตจังหวัดที่ ๔ ยุทธศาสตร์ด้านการพัฒนาทรัพยากรธรรมชาติและสิ่งแวดล้อม และพลังงานแบบบูรณาการอย่างสมดุลและยั่งยืน  
 ค. ยุทธศาสตร์ด้านการบริหารจัดการสาธารณสุขและการอนุรักษ์ทรัพยากรธรรมชาติสิ่งแวดล้อม

๕.๑ แผนงานสาธารณสุข

ที่	โครงการ	วัตถุประสงค์	เป้าหมาย (ผลผลิตของโครงการ)	งบประมาณ					ตัวชี้วัด KPI	ผลที่คาดว่าจะได้รับ	หน่วยงาน รับผิดชอบหลัก
				๒๕๖๖ (บาท)	๒๕๖๗ (บาท)	๒๕๖๘ (บาท)	๒๕๖๙ (บาท)	๒๕๗๐ (บาท)			
๑	โครงการอาหารปลอดภัย	- เฝ้าระวังและเฝ้าระวังผู้ประกอบกร้านอาหารให้ความสำคัญกับอาหารที่ถูกสุขลักษณะอนามัย เพื่อให้ตลาดเป็นตลาดที่น่าซื้อ	- ตรวจประเมินร้านอาหารและแผงลอยให้มีมาตรฐานเหมือนกันเป็นต้น และมอบป้ายอาหารปลอดภัยจัดสถานที่จำหน่ายอาหารเป็นหมวดหมู่จัดแยกที่จำหน่ายสินค้าเปิดตลาดให้เป็นระบบ ปรับปรุงที่ตั้งขยะให้ถูกสุขลักษณะจัดประกวดแม่จำหน่ายอาหาร และสถานศึกษาในสังกัด	๔๐,๐๐๐ (บาท)	๔๐,๐๐๐ (บาท)	๔๐,๐๐๐ (บาท)	๔๐,๐๐๐ (บาท)	๔๐,๐๐๐ (บาท)	๔ ครั้ง	- มีการรณรงค์ให้ผู้ประกอบการร้านอาหารให้ความสำคัญกับอาหารที่ถูกสุขลักษณะอนามัยเป็นตลาดน่าซื้อ - มีการส่งเสริมสุขภาพของประชาชน	กองสาธารณสุขและสิ่งแวดล้อม
๒	โครงการส่งเสริมสุขภาพ	- เพื่อส่งเสริมให้ประชาชนมีการบริโภคอย่างถูกสุขลักษณะ - เพื่อส่งเสริมให้มีที่อยู่อาศัยของตนเอง - เพื่อส่งเสริมให้ประชาชนได้ออกกำลังกายในสถานที่เหมาะสมปลอดภัย	- ส่งเสริมให้ประชาชนบริโภคอย่างถูกสุขลักษณะ - ส่งเสริมการมีที่อยู่อาศัยของตนเองตามหลักสุขาภิบาล - ส่งเสริมให้ประชาชนได้ออกกำลังกายในสถานที่เหมาะสมปลอดภัย - จัดซื้อเครื่องออกกำลังกายสนาม	๓๐๐,๐๐๐ (บาท)	๓๐๐,๐๐๐ (บาท)	๓๐๐,๐๐๐ (บาท)	๓๐๐,๐๐๐ (บาท)	๓๐๐,๐๐๐ (บาท)	๑๒ ครั้ง	- มีการส่งเสริมสุขภาพของประชาชน	กองสาธารณสุขและสิ่งแวดล้อม
๓	โครงการพัฒนาศักยภาพศูนย์ดูแลเด็ก ผู้สูงอายุ ผู้พิการ	- เพื่อพัฒนาศักยภาพศูนย์ดูแลเด็ก ผู้สูงอายุ ผู้พิการ	- จัดทำวัสดุอุปกรณ์จำเป็น	๕๐,๐๐๐ (บาท)	๕๐,๐๐๐ (บาท)	๕๐,๐๐๐ (บาท)	๕๐,๐๐๐ (บาท)	๕๐,๐๐๐ (บาท)	๑ ครั้ง/ปี	- ศูนย์มีวัสดุอุปกรณ์สำหรับประชาชน	กองสาธารณสุขและสิ่งแวดล้อม
๔	โครงการคุ้มครองสุขภาพอนามัยผู้บริโภค	- เพื่อส่งเสริมให้มีการติดตาม ตรวจสอบสินค้า	- บรมให้ความรู้แกนนำชุมชน - สร้างภาคีเครือข่ายในการติดตาม ตรวจสอบสินค้าและบริการที่ส่งผลกระทบต่อสุขภาพอนามัยผู้บริโภค	๑๐,๐๐๐ (บาท)	๑๐,๐๐๐ (บาท)	๑๐,๐๐๐ (บาท)	๑๐,๐๐๐ (บาท)	๑๐,๐๐๐ (บาท)	จำนวนผู้ร่วมกิจกรรม ร้อยละ ๘๐ ของกลุ่มเป้าหมาย	- มีการขยายผลการทำงาน - การคุ้มครองสุขภาพอนามัยผู้บริโภค - มีเครือข่ายเฝ้าระวังความปลอดภัยจากการบริโภคสินค้าและบริการ	กองสาธารณสุขและสิ่งแวดล้อม

ที่	โครงการ	วัตถุประสงค์	เป้าหมาย (ผลผลิตของโครงการ)	งบประมาณ					ตัวชี้วัด KPI	ผลที่คาดว่าจะได้รับ	หน่วยงาน รับผิดชอบหลัก
				๒๕๖๖ (บาท)	๒๕๖๗ (บาท)	๒๕๖๘ (บาท)	๒๕๖๙ (บาท)	๒๕๗๐ (บาท)			
๕	โครงการพัฒนาระบบสุขภาพภิบาล ในโรงเรียนและชุมชนของ สมเด็จพระกนิษฐาธิราชเจ้า กรมสมเด็จพระเทพรัตน ราชสุดาฯ สยามบรมราชกุมารี	-เพื่ออุดหนุน หรือส่งเสริม สนับสนุนโครงการพัฒนา ระบบสุขภาพภิบาลในโรงเรียน และชุมชนของสมเด็จพระ กนิษฐาธิราชเจ้า กรมสมเด็จพระ เทพรัตนราชสุดาฯ สยามบรมราชกุมารี	-อุดหนุน หรือส่งเสริม สนับสนุน โครงการพัฒนาระบบสุขภาพภิบาล ในโรงเรียนและชุมชนของสมเด็จพระ กนิษฐาธิราชเจ้า กรมสมเด็จพระ เทพรัตนราชสุดาฯ สยามบรม ราชกุมารี จำนวน ๑๗ ชุมชน และสถานศึกษาทุกแห่ง ในเขต เทศบาลตำบลภาคอำนาจ	๑๗๐,๐๐๐	๑๗๐,๐๐๐	๑๗๐,๐๐๐	๑๗๐,๐๐๐	๑๗๐,๐๐๐	๔ ครั้ง	๑.เกิดสภาพแวดล้อม ในบ้านและบริเวณ โดยรอบรวมถึงหมู่บ้าน /ชุมชน ที่เอื้อต่อการมี สุขภาพดีทั้งทาง ร่างกายและจิตใจ ๒.เกิดสุขนิสัยที่ดีใน เรื่องการสุขภาพภิบาล สิ่งแวดล้อมและ พฤติกรรมอนามัย ส่วนบุคคล ๓.ป้องกันและลด อัตราการเกิดโรคที่มี ปัจจัยด้านสิ่งแวดล้อม ๔.ไม่พบข้อร้องเรียน เรื่องเหตุรำคาญใน ชุมชน ๑.ประชาชนมีความรู้ ความเข้าใจเกี่ยวกับ โรคขาดสารไอโอดีน ๒. ประชาชนมีการ ใช้เกลือเสริมไอโอดีน เพิ่มมากขึ้น ๓. ลดอัตราการเกิด โรคขาดสารไอโอดีน ในชุมชน - ประชาชนลดละเลิก ดื่มแอลกอฮอล์ และบุหรี่	กองสาธารณสุข และสิ่งแวดล้อม
๖	โครงการควบคุมโรคขาดสารไอโอดีน ของสมเด็จพระกนิษฐาธิราช เจ้า กรมสมเด็จพระเทพรัตน ราชสุดาฯ สยามบรมราชกุมารี	-เพื่ออุดหนุน หรือส่งเสริม สนับสนุนโครงการควบคุม โรคขาดสารไอโอดีนของ สมเด็จพระกนิษฐาธิราชเจ้า กรมสมเด็จพระเทพรัตน ราชสุดาฯ สยามบรมราชกุมารี	-อุดหนุน หรือส่งเสริม สนับสนุน โครงการควบคุมโรคขาดสาร ไอโอดีนของสมเด็จพระกนิษฐา ธิราชเจ้า กรมสมเด็จพระเทพ รัตนราชสุดาฯ สยามบรมราชกุมารี	๑๐๐,๐๐๐	๑๐๐,๐๐๐	๑๐๐,๐๐๐	๑๐๐,๐๐๐	๑๐๐,๐๐๐	๔ ครั้ง	๑.ประชาชนมีความรู้ ความเข้าใจเกี่ยวกับ โรคขาดสารไอโอดีน ๒. ประชาชนมีการ ใช้เกลือเสริมไอโอดีน เพิ่มมากขึ้น ๓. ลดอัตราการเกิด โรคขาดสารไอโอดีน ในชุมชน - ประชาชนลดละเลิก ดื่มแอลกอฮอล์ และบุหรี่	กองสาธารณสุข และสิ่งแวดล้อม
๗	โครงการรณรงค์ให้ความรู้ เกี่ยวกับเครื่องดื่มแอลกอฮอล์ และบุหรี่	- เพื่อให้ประชาชนมีความรู้ เกี่ยวกับเครื่องดื่ม แอลกอฮอล์และบุหรี่	- รณรงค์ให้ประชาชนมีความรู้ เกี่ยวกับเครื่องดื่ม แอลกอฮอล์และบุหรี่	๒๐,๐๐๐	๒๐,๐๐๐	๒๐,๐๐๐	๒๐,๐๐๐	๒๐,๐๐๐	ประชาชน ๑,๘๐๓ คน	ประชาชน ลดละเลิก ดื่มแอลกอฮอล์ และบุหรี่	กองสาธารณสุข และสิ่งแวดล้อม

ที่	โครงการ	วัตถุประสงค์	เป้าหมาย (ผลผลิตของโครงการ)	งบประมาณ					ตัวชี้วัด KPI	ผลที่คาดว่าจะได้รับ	หน่วยงาน รับผิดชอบหลัก
				๒๕๖๖ (บาท)	๒๕๖๗ (บาท)	๒๕๖๘ (บาท)	๒๕๖๙ (บาท)	๒๕๗๐ (บาท)			
๘	โครงการรณรงค์แก้ไข ปัญหาเสพติด To be number one (ศูนย์เพื่อนใจ วัยรุ่นในชุมชน/หมู่บ้าน) บุคลากรหมอมหญิงอุปถัมภ์ ราชัญญาสิริวัฒนาพรรณวดี	-เพื่ออุดหนุน หรือส่งเสริม สนับสนุนโครงการรณรงค์ แก้ไขปัญหาเสพติด To be number one (ศูนย์เพื่อนใจวัยรุ่นในชุมชน/ หมู่บ้าน)บุคลากรหมอมหญิง อุปถัมภ์ราชัญญาสิริวัฒนา พรรณวดี	-อุดหนุน หรือส่งเสริม สนับสนุน โครงการรณรงค์แก้ไขปัญหา เสพติด To be number one (ศูนย์เพื่อนใจวัยรุ่นในชุมชน/หมู่ บ้าน)บุคลากรหมอมหญิงอุปถัมภ์ ราชัญญาสิริวัฒนาพรรณวดี จำนวน ๑๗ ชุมชน ในเขต เทศบาลตำบลอากาศอำนวย	๑๐๐,๐๐๐ (บาท)	๑๐๐,๐๐๐ (บาท)	๑๐๐,๐๐๐ (บาท)	๑๐๐,๐๐๐ (บาท)	๑๐๐,๐๐๐ (บาท)	๔ ครั้ง	๑. เขวาชนและ ประชาชนไม่ยุ่งเกี่ยวกับยาเสพติด ๒. เขวาชนและ ประชาชนใช้เวลาว่าง ให้เกิดประโยชน์ ๓. เขวาชนและ ประชาชนมีความรู้ เกี่ยวกับการป้องกัน ยาเสพติด - มีการพัฒนา ตลาดสดเทศบาล	กองสาธารณสุข และสิ่งแวดล้อม
๙	โครงการพัฒนาและปรับปรุง ตลาดสดเทศบาล	-เพื่อพัฒนาด้าน สุขาภิบาลอาหาร -เพื่อพัฒนาด้าน สุขาภิบาลสิ่งแวดล้อม -เพื่อพัฒนาด้านความ ปลอดภัยชีวิตและทรัพย์สิน -เพื่อพัฒนาด้านบริหาร จัดการผู้ประกอบการ ในตลาดสด	-การพัฒนาด้านสุขาภิบาล อาหาร -การพัฒนาด้านสุขาภิบาล สิ่งแวดล้อม -การพัฒนาด้านความ ปลอดภัยชีวิตและทรัพย์สิน -การพัฒนาด้านบริหาร จัดการผู้ประกอบการ ในตลาดสด	๑๐๐,๐๐๐ (บาท)	๑๐๐,๐๐๐ (บาท)	๑๐๐,๐๐๐ (บาท)	๑๐๐,๐๐๐ (บาท)	๑๐๐,๐๐๐ (บาท)	๑๒ ครั้ง		กองสาธารณสุข และสิ่งแวดล้อม
๑๐	โครงการจัดบริการดูแล ผู้สูงอายุที่มีภาวะพึ่งพิง และผู้ป่วยที่มีภาวะพึ่งพิง	- เพื่อพัฒนาระบบการ ดูแลผู้ที่มีภาวะพึ่งพิงใน ชุมชน - เพื่อพัฒนาศักยภาพ ของบุคลากรผู้ให้บริการ	๑. เพื่อเป็นค่าใช้จ่ายการ ขาดเซยกงานหรือเวลาที่เสียไป ให้กับอาสาสมัครบริบาลท้องถิ่น (อสบ.) ๒. เพื่อจัดหาวัสดุทางการแพทย์สำหรับสนับสนุนการ ให้บริการผู้ป่วยในชุมชน ๓. เพื่อจัดหาครุภัณฑ์ทางการแพทย์ในการสนับสนุน การให้บริการผู้ป่วยในชุมชน เช่น เตียงพลาเลอร์ รถเข็น ชนิดนั่ง walker เครื่องวัดอุณหภูมิชนิดแบบไม่สัมผัส ฯลฯ ๔. เพื่อพัฒนาศักยภาพของบุคลากร ที่ให้บริการ	๑๐๐,๐๐๐ (บาท)	๑๐๐,๐๐๐ (บาท)	๑๐๐,๐๐๐ (บาท)	๑๐๐,๐๐๐ (บาท)	๑๐๐,๐๐๐ (บาท)	๑ โครงการ	- สามารถดูแล ผู้ป่วยที่มีภาวะ พึ่งพิงได้อย่างมี ประสิทธิภาพ	กองสาธารณสุข และสิ่งแวดล้อม

ที่	โครงการ	วัตถุประสงค์	เป้าหมาย (ผลผลิตของโครงการ)	งบประมาณ					ตัวชี้วัด KPI	ผลที่คาดว่าจะได้รับ	หน่วยงาน รับผิดชอบหลัก
				๒๕๖๖ (บาท)	๒๕๖๗ (บาท)	๒๕๖๘ (บาท)	๒๕๖๙ (บาท)	๒๕๗๐ (บาท)			
๑๑	โครงการฝึกอบรมผู้ดูแลผู้สูงอายุ ที่มีภาวะพึ่งพิงในระยะยาว	- เพื่อให้อาสาสมัครบริบาล ท้องถิ่น มีความรู้เกี่ยวกับ การดูแลผู้สูงอายุที่มีภาวะพึ่งพิง	- อาสาสมัครบริบาล จำนวน ๑๐ คน	๑๐๐,๐๐๐	๑๐๐,๐๐๐	๑๐๐,๐๐๐	๑๐๐,๐๐๐	๑๐๐,๐๐๐	ร้อยละ ๘๐ ของผู้ป่วย ได้รับการ บริการดูแล ที่บ้าน	- อาสาสมัครบริบาล ท้องถิ่นมีความรู้เกี่ยวกับ การดูแลผู้สูงอายุ ที่มีภาวะพึ่งพิงทั้งด้าน อนามัยพื้นฐานการ ฟื้นฟูสมรรถภาพและ กายภาพบำบัดตลอด จนการช่วยเหลือผู้สูง อายุที่ไม่ได้เป็น การรักษาพยาบาล - เพื่อให้สัตว์ที่ได้ขึ้น ทะเบียนได้รับการฉีด วัคซีนในการป้องกัน โรคพิษสุนัขบ้า	กองสาธารณสุข และสิ่งแวดล้อม
๑๒	โครงการสำรวจข้อมูลจำนวน สัตว์และขึ้นทะเบียนสัตว์ ตามโครงการสัตว์ปลอดโรค คนปลอดภัยจากโรคพิษสุนัขบ้า	- เพื่อสำรวจข้อมูลจำนวนสัตว์ และขึ้นทะเบียนสัตว์	- สำรวจข้อมูลจำนวนสัตว์ และขึ้นทะเบียนสัตว์ จำนวน ๑๗ ชุมชน ในเขต เทศบาลตำบลอากาคอำนาจ	๑๐,๐๐๐	๑๐,๐๐๐	๑๐,๐๐๐	๑๐,๐๐๐	๑๐,๐๐๐	๔ ครั้ง	- เพื่อให้เทศบาลตำบล อากาคอำนาจ ปลอด โรคพิษสุนัขบ้า	กองสาธารณสุข และสิ่งแวดล้อม
๑๓	โครงการสร้างพื้นที่ปลอดโรค พิษสุนัขบ้า	- เพื่อสร้างพื้นที่ปลอดโรค พิษสุนัขบ้า	- ภายใต้งบพื้นที่เทศบาลตำบลอากาค อำนาจ ปลอดโรคพิษสุนัขบ้า	๑๐,๐๐๐	๑๐,๐๐๐	๑๐,๐๐๐	๑๐,๐๐๐	๑๐,๐๐๐	๑๗ ชุมชน	- พื้นที่เทศบาลตำบล อากาคอำนาจ ปลอด จากโรคพิษสุนัขบ้า	กองสาธารณสุข และสิ่งแวดล้อม
๑๔	โครงการฝึกอบรมให้ความรู้แก่ ผู้ปฏิบัติงานภายในโรงฆ่าสัตว์	- เพื่อให้มีทักษะ มีความรู้ความ เข้าใจในการจัดการและการ ผลิตเนื้อสัตว์ให้ปลอดภัย ตามหลักการผลิตที่ดี	อบรมให้ความรู้แก่ ผู้ปฏิบัติงานภายใน โรงฆ่าสัตว์ จำนวน ๑๒ คน	๔๐,๐๐๐	๔๐,๐๐๐	๔๐,๐๐๐	๔๐,๐๐๐	๔๐,๐๐๐	๑๒ คน	- พนักงานมีทักษะความ เข้าใจในการจัดการ และการผลิตเนื้อสัตว์ ให้ปลอดภัยตามหลัก การผลิตที่ดี(GMP)	กองสาธารณสุข และสิ่งแวดล้อม
๑๕	โครงการอบรมหมอยุ่บ้านใน พระราชประสงค์	- เพื่อให้ประชาชนและ อาสาสมัครสาธารณสุขประจำ หมู่บ้าน (อสม.) สามารถดูแล สุขภาพเบื้องต้นของตนเอง และบุคคลในชุมชน	๑.อสม. จำนวน ๑๐๐ คน ๒. ประชาชน จำนวน ๑๐๐ คน	๕๐,๐๐๐	๕๐,๐๐๐	๕๐,๐๐๐	๕๐,๐๐๐	๕๐,๐๐๐	๒๐๐ คน	- อสม.สามารถถ่ายทอด ความรู้ในการส่งเสริม และป้องกันโรคของคน ในชุมชนได้	กองสาธารณสุข และสิ่งแวดล้อม

ที่	โครงการ	วัตถุประสงค์	เป้าหมาย (ผลผลิตของโครงการ)	งบประมาณ					ตัวชี้วัด KPI	ผลที่คาดว่าจะได้รับ	หน่วยงาน รับผิดชอบหลัก
				๒๕๖๖ (บาท)	๒๕๖๗ (บาท)	๒๕๖๘ (บาท)	๒๕๖๙ (บาท)	๒๕๗๐ (บาท)			
๑๖	โครงการเฝ้าระวังป้องกัน และควบคุมโรคติดเชื้อไวรัสโคโรนา ๒๐๑๙ (COVID-๑๙) และโรคอุบัติใหม่	๑. เพื่ออบรมให้ความรู้การ ปฏิบัติงานในการป้องกัน โรคติดเชื้อไวรัสโคโรนา ๒๐๑๙ ๒. เพื่ออบรมรณรงค์ประชาสัมพันธ์ ให้ความรู้การป้องกันตนเอง จากไวรัสโคโรนา ๓. เพื่อสร้างเครือข่ายสำหรับ เฝ้าระวังโรคติดเชื้อโคโรนา ๔. เพื่อจัดทำวัสดุ อุปกรณ์ สำหรับทำผ้าปิดจมูก เจลล้าง มือ สนับสนุนศูนย์พัฒนา เด็กเล็กก่อนเกณฑ์ โรงเรียน หน่วยงานราชการ และประชาชน ๕. จัดตั้งศูนย์พักคอย และแยกกักตัวที่บ้าน - เพื่อให้สตรีมีความรู้เรื่องโรค มะเร็งเต้านมและสามารถตรวจ เต้านมตนเองได้ ๖. เพื่อส่งเสริมสุขภาพอนามัยและ โภชนาการในเด็กให้เติบโตเต็ม ศักยภาพและมีสุขภาพที่ดี	- จัดการอบรมบุคลากรภายนอก และจัดซื้ออุปกรณ์ เพื่อใช้ใน โครงการ	๑๐๐,๐๐๐	๑๐๐,๐๐๐	๑๐๐,๐๐๐	๑๐๐,๐๐๐	๑๐๐,๐๐๐	๑. มีครู ก เกิดขึ้น ทุก ชุมชน ๒. ครู มีความ รู้สามารถ ทำเจล ล้างมือ ทุกสถาน ศึกษา ๓. มีป้าย ประชาสัมพันธ์ ให้ความรู้การ ป้องกันตนเอง ๑๐๐ คน	๑. ประชาชนมี ความรู้การปฏิบัติ ตนในการป้องกัน โรคไม่ให้เกิด การระบาด ๒. มีการเฝ้าระวัง โรคอุบัติใหม่ ในชุมชน ๓. การสร้างเครือข่าย สำหรับโรค ติดเชื้อ ๔. มีการรณรงค์ ประชาสัมพันธ์ ให้ความรู้การ ป้องกันตนเอง - สตรีกลุ่มเป้าหมาย มีความรู้ และทักษะที่ ถูกต้องในการตรวจ เต้านมด้วยตนเอง - เด็กปฐมวัย ที่มีปัญหา ด้านโภชนาการได้ รับการเฝ้าระวังและ ติดตามทางโภชนาการ และมีพัฒนาการทาง ร่างกายและสมอง เจริญเติบโตสมวัย	กองสาธารณสุข และสิ่งแวดล้อม
๑๗	โครงการสืบสานพระราชปณิธาน สมเด็จพระนางเจ้าสิริกิติ์ มหาราชินี	๑. เพื่อส่งเสริมสุขภาพ และอนามัยของสตรี ๒. เพื่อส่งเสริมสุขภาพ และอนามัยของสตรี ๓. เพื่อส่งเสริมสุขภาพ และอนามัยของสตรี	- สตรีอายุ ๓๐ - ๖๐ ปี จำนวน ๑๐๐ คน	๓๐,๐๐๐	๓๐,๐๐๐	๓๐,๐๐๐	๓๐,๐๐๐	๓๐,๐๐๐	๑๐๐ คน	กองสาธารณสุข และสิ่งแวดล้อม	
๑๘	โครงการปรับปรุงภาวะสุขภาพ โภชนาการและ เด็กทองสมเด็จพรเกษียณสุขภิบาล กรมสมเด็จพระเทพรัตนราชสุดาฯ สยามบรมราชกุมารี	๑. เพื่อส่งเสริมสุขภาพ และอนามัยของสตรี ๒. เพื่อส่งเสริมสุขภาพ และอนามัยของสตรี ๓. เพื่อส่งเสริมสุขภาพ และอนามัยของสตรี	- ประชาชนหรือผู้ปกครองเด็ก จำนวน ๑๐๐ คน	๑๐๐,๐๐๐	๑๐๐,๐๐๐	๑๐๐,๐๐๐	๑๐๐,๐๐๐	๑๐๐,๐๐๐	๑๐๐ คน	กองสาธารณสุข และสิ่งแวดล้อม	

ที่	โครงการ	วัตถุประสงค์	เป้าหมาย (ผลผลิตของโครงการ)	งบประมาณ					ตัวชี้วัด KPI	ผลที่คาดว่าจะได้รับ	หน่วยงาน รับผิดชอบหลัก
				๒๕๖๖ (บาท)	๒๕๖๗ (บาท)	๒๕๖๘ (บาท)	๒๕๖๙ (บาท)	๒๕๗๐ (บาท)			
๑๙	โครงการส่งเสริมโภชนาการและสุขภาพอนามัยแม่และเด็กของสมเด็จพระกนิษฐาธิราชเจ้า กรมสมเด็จพระเทพรัตนราชสุดาฯ สยามบรมราชกุมารี	- เพื่อสร้างความตระหนักให้หญิงตั้งครรภ์และชุมชนเห็นปัญหาที่เกิดขึ้นแก่หญิงตั้งครรภ์	- สตรีตั้งครรภ์และครอบครัว จำนวน ๘๐ คน	๕๐,๐๐๐ (บาท)	๕๐,๐๐๐ (บาท)	๕๐,๐๐๐ (บาท)	๕๐,๐๐๐ (บาท)	๕๐,๐๐๐ (บาท)	๘๐ คน	- หญิงตั้งครรภ์ มารดา หลังคลอดและครอบครัว มีความรู้ และตระหนักในการดูแลตนเอง การเลี้ยงลูกด้วยนมแม่ และการเลี้ยงดูบุตรอย่างถูกต้อง ถูกใจ ปลอดภัย แม่ปลอดภัย เจริญเติบโตสมวัย	กองสาธารณสุขและสิ่งแวดล้อม
๒๐	โครงการการควบคุมหมอนอนพยาธิ ของสมเด็จพระกนิษฐาธิราชเจ้า กรมสมเด็จพระเทพรัตนราชสุดาฯ สยามบรมราชกุมารี	- เพื่อให้ประชาชนมีความรู้ ความเข้าใจในการป้องกันตนเอง และลดอัตราป่วยของโรคคนนอนพยาธิ	- ประชาชน จำนวน ๑๐๐ คน	๗๐,๐๐๐ (บาท)	๗๐,๐๐๐ (บาท)	๗๐,๐๐๐ (บาท)	๗๐,๐๐๐ (บาท)	๗๐,๐๐๐ (บาท)	๑๐๐ คน	- ประชาชนมีความรู้ ความเข้าใจเกี่ยวกับโรคคนนอนพยาธิ และมี ความรู้ครอบคลุมถึงการตรวจค้นหา ไขหนองพยาธิในกลุ่ม หนองเป่าหมาย	กองสาธารณสุขและสิ่งแวดล้อม
รวม	๒๐ โครงการ			๑,๕๕๖,๐๐๐	๑,๕๕๖,๐๐๐	๑,๕๕๖,๐๐๐	๑,๕๕๖,๐๐๐	๑,๕๕๖,๐๐๐			



## ๕.๒ แผนงานคณะและชุมชน

แบบ ผ. ๐๑

ที่	โครงการ	วัตถุประสงค์	เป้าหมาย (ผลผลิตของโครงการ)	งบประมาณ					ตัวชี้วัด KPI	ผลที่คาดว่าจะได้รับ	หน่วยงาน รับผิดชอบหลัก
				๒๕๖๖ (บาท)	๒๕๖๗ (บาท)	๒๕๖๘ (บาท)	๒๕๖๙ (บาท)	๒๕๗๐ (บาท)			
๑	โครงการพัฒนาระบบบริการ อนามัยสิ่งแวดล้อม	-เพื่อพัฒนาระบบบริการ อนามัยสิ่งแวดล้อม	-จัดการสุขาภิบาลอาหาร อันตรายต่อสุขภาพ -การบังคับใช้กฎหมาย สาธารณสุข - บำรุงรักษาและปรับปรุง คุณภาพน้ำโดยวิธีธรรมชาติ	๓๐,๐๐๐	๓๐,๐๐๐	๓๐,๐๐๐	๓๐,๐๐๐	๓๐,๐๐๐	๑ ครั้ง	-ร้านค้าถูกสุขลักษณะ สิ่งปฏิกูล -ร้านค้าที่กักตุนพรบ. สาธารณสุขน้อยลง - มีการบำรุงรักษา และปรับปรุงคุณภาพน้ำ ๑.ด้านทรัพยากร ธรรมชาติและความ หลากหลายทางชีวภาพ เพื่อทรัพยากรธรรม ชาติความหลากหลาย ทางชีวภาพได้รับการ ดูแลรักษาให้คงไว้ซึ่ง ระบบนิเวศที่ดี ๒.ด้านของเสียและมลพิษ ๓. ดูปัญหาพื้นที่สีเขียว ๓.๑ พัฒนาพื้นที่สีเขียว ๓.๒ จัดการภูมิทัศน์เมืองมีความสวยงามและสอดคล้อง ๓.๓สืบสวนปัญหาท้องถิ่นการอนุรักษ์ทรัพยากร ธรรมชาติและสิ่งแวดล้อมได้รับการ บริหารจัดการวิถีชีวิตและการบริโภคที่เป็นมิตรต่อ สิ่งแวดล้อม ๔.๑เพื่อการใช้พลังงานทดแทน ๔.๒ เพื่อการใช้กันอย่างมีประสิทธิภาพ ๔.๓ เพื่อการผลิตการบริโภคหรือการบริการที่เป็น มิตรกับสิ่งแวดล้อม ๕. ด้านการเรียนรู้และบริหารจัดการที่ดี ๕.๑ เพื่อองค์การมีความพร้อมในการดำเนินงานด้าน สิ่งแวดล้อม ๕.๒ เพื่อสำนักงานเทศบาลมีการจัดการตามแนวทาง	กองสาธารณสุข
๒	โครงการบำรุงรักษาและปรับปรุง คุณภาพน้ำโดยวิธีธรรมชาติ	- เพื่อบำรุงรักษาและปรับปรุง คุณภาพน้ำโดยวิธีธรรมชาติ	๑.ด้านทรัพยากรธรรมชาติและ ความหลากหลายทางชีวภาพ เพื่อทรัพยากรธรรมชาติ ความหลากหลายทางชีวภาพ ได้รับการดูแลรักษาให้คงไว้ ซึ่งระบบนิเวศที่ดี ๒.ด้านของเสียและมลพิษ ๒.๑เพื่อขยะมูลฝอยได้รับ การจัดการอย่างครบวงจร และเหมาะสม	๕๐๐,๐๐๐	๕๐๐,๐๐๐	๕๐๐,๐๐๐	๕๐๐,๐๐๐	๕๐๐,๐๐๐	๓ แห่ง	กองสาธารณสุข และสิ่งแวดล้อม กองสาธารณสุข และสิ่งแวดล้อม	
๓	โครงการจัดการทรัพยากร ธรรมชาติและสิ่งแวดล้อม	๑.ด้านทรัพยากรธรรมชาติและ ความหลากหลายทางชีวภาพ เพื่อทรัพยากรธรรมชาติ ความหลากหลายทางชีวภาพ ได้รับการดูแลรักษาให้คงไว้ ซึ่งระบบนิเวศที่ดี ๒.ด้านของเสียและมลพิษ ๒.๑เพื่อขยะมูลฝอยได้รับ การจัดการอย่างครบวงจร และเหมาะสม	๑.ดูแลทรัพยากรธรรมชาติและ ความหลากหลายทาง ชีวภาพเพื่อทรัพยากรธรรมชาติและ ความหลากหลายทางชีวภาพ ที่ดี ๒.จัดการของเสียและมลพิษ ๒.๑จัดการขยะมูลฝอยครบวงจรและเหมาะสม ๒.๒จัดการน้ำเสียมลพิษทางอากาศหรือมลพิษอื่น ๆ ได้รับ ๓. ดูปัญหาพื้นที่สีเขียว ๓.๑ พัฒนาพื้นที่สีเขียว ๓.๒ จัดการภูมิทัศน์เมืองมีความสวยงามและสอดคล้อง ๓.๓สืบสวนปัญหาท้องถิ่นการอนุรักษ์ทรัพยากร ธรรมชาติและสิ่งแวดล้อมได้รับการ บริหารจัดการวิถีชีวิตและการบริโภคที่เป็นมิตรต่อ สิ่งแวดล้อม ๔.๑เพื่อการใช้พลังงานทดแทน ๔.๒ เพื่อการใช้กันอย่างมีประสิทธิภาพ ๔.๓ เพื่อการผลิตการบริโภคหรือการบริการที่เป็น มิตรกับสิ่งแวดล้อม ๕. ด้านการเรียนรู้และบริหารจัดการที่ดี ๕.๑ เพื่อองค์การมีความพร้อมในการดำเนินงานด้าน สิ่งแวดล้อม ๕.๒ เพื่อสำนักงานเทศบาลมีการจัดการตามแนวทาง	๑๐๐,๐๐๐	๑๐๐,๐๐๐	๑๐๐,๐๐๐	๑๐๐,๐๐๐	๑๐๐,๐๐๐	๑ ครั้ง	กองสาธารณสุข และสิ่งแวดล้อม กองสาธารณสุข และสิ่งแวดล้อม	

ที่	โครงการ	วัตถุประสงค์	เป้าหมาย (ผลผลิตของโครงการ)	งบประมาณ					ตัวชี้วัด KPI	ผลที่คาดว่าจะได้รับ	หน่วยงาน รับผิดชอบหลัก
				๒๕๖๖ (บาท)	๒๕๖๗ (บาท)	๒๕๖๘ (บาท)	๒๕๖๙ (บาท)	๒๕๗๐ (บาท)			
	<p>และสิ่งแวดล้อมได้รับการสืบสวนเพื่อดำรงไว้</p> <p>๔.๑ ด้านวิถีชีวิตและการบริโภคที่เป็นมิตรต่อสิ่งแวดล้อม</p> <p>๔.๑ เพื่อการใช้งานอย่างมีประสิทธิภาพหรือการใช้พลังงานทดแทน</p> <p>๔.๒ เพื่อการใช้กันอย่างมีประสิทธิภาพ</p> <p>๔.๓ เพื่อการผลิต การบริโภค หรือการบริการที่เป็นมิตรกับสิ่งแวดล้อม</p> <p>๔.๑ ด้านการเรียนรู้และบริการจัดการที่ดี</p> <p>๔.๑ เพื่อองค์การมีความพร้อมในการดำเนินงานด้านสิ่งแวดล้อม</p> <p>๔.๒ เพื่อสำนักงานเทศบาลมีการจัดการตามแนวทางสำนักงานสีเขียว</p> <p>๔.๓ การมีส่วนร่วมของภาคีและเครือข่ายด้านสิ่งแวดล้อม</p>	<p>สำนักงานสีเขียว</p> <p>๕.๓ การมีส่วนร่วมของภาคีและเครือข่ายด้านสิ่งแวดล้อม</p>	๒๕๖๖ (บาท)	๒๕๖๗ (บาท)	๒๕๖๘ (บาท)	๒๕๖๙ (บาท)	๒๕๗๐ (บาท)	<p>ดำรงชีวิต</p> <p>๓.๒ เพื่อภูมิทัศน์เมืองมีความสวยงามและสอดคล้องกับสภาพเมือง</p> <p>๓.๓ เพื่อภูมิปัญญาท้องถิ่น การอนุรักษ์ทรัพยากรธรรมชาติ และสิ่งแวดล้อมได้รับการสืบสวนเพื่อดำรงไว้</p> <p>๔. ด้านวิถีชีวิตและการบริโภคที่เป็นมิตรต่อสิ่งแวดล้อม</p> <p>๔.๑ เพื่อการใช้พลังงานอย่างมีประสิทธิภาพ</p> <p>๔.๒ เพื่อการใช้พลังงานทดแทน</p> <p>๔.๒ เพื่อการใช้กันอย่างมีประสิทธิภาพ</p> <p>๔.๓ เพื่อการผลิต การบริโภคหรือการบริการที่เป็นมิตรกับสิ่งแวดล้อม</p> <p>๕. ด้านการเรียนรู้และบริการจัดการที่ดี</p> <p>๕.๑ เพื่อองค์การมีความพร้อมในการดำเนินงานด้านสิ่งแวดล้อม</p>	<p>หน่วยงาน รับผิดชอบหลัก</p> <p>กองสาธารณสุขและสิ่งแวดล้อม</p> <p>กองสาธารณสุขและสิ่งแวดล้อม</p>		

ที่	โครงการ	วัตถุประสงค์	เป้าหมาย (ผลผลิตของโครงการ)	งบประมาณ					ตัวชี้วัด KPI	ผลที่คาดว่าจะได้รับ	หน่วยงาน รับผิดชอบหลัก
				๒๕๖๖ (บาท)	๒๕๖๗ (บาท)	๒๕๖๘ (บาท)	๒๕๖๙ (บาท)	๒๕๗๐ (บาท)			
๔	โครงการสำนักงานสีเขียว	๑. เพื่อลดค่าใช้จ่ายในสำนักงาน จากการใช้ทรัพยากร พลังงาน อย่างคุ้มค่าและมีประสิทธิภาพ ๒. มีการจัดการสิ่งแวดล้อมที่ดี ต่อสุขภาพของพนักงาน	๑. ลดค่าใช้จ่ายในสำนักงาน จากการใช้ทรัพยากร พลังงาน อย่างคุ้มค่าและมีประสิทธิภาพ ๒. การจัดการสิ่งแวดล้อมที่ดี ต่อสุขภาพของพนักงาน สำนักงาน/ศูนย์การเรียนรู้ ในเทศบาลตำบลอากาศอำนวย	๕,๐๐๐	๕,๐๐๐	๕,๐๐๐	๕,๐๐๐	๕,๐๐๐	๒ แห่ง ๑. สำนักงาน ๒. ศูนย์การเรียนรู้ เรียนรู้ฯ	๕.๒ เพื่อสำนักงาน เทศบาลมีการจัดการ ตามแนวทางการสำนัก งานสีเขียว ๕.๓ การมีส่วนร่วม ของภาคีและเครือข่าย ด้านสิ่งแวดล้อม ๑. มีการใช้ทรัพยากร พลังงาน ลดลง ๒. พนักงานมีสภาพ แวดล้อมที่ดีในการ ทำงาน	กองสาธารณสุข และสิ่งแวดล้อม
๕	โครงการศึกษาออกแบบ ความเหมาะสมการจัดการ ระบบกำจัดขยะ	- เพื่อจ้างศึกษาออกแบบ ความเหมาะสมระบบ กำจัดขยะเทศบาลตำบล อากาศอำนวย	- เพื่อศึกษาออกแบบความเหมาะสมโดยสถาบัน การศึกษารองการรับรองมาตรฐาน	๒,๕๐๐,๐๐๐	๒,๕๐๐,๐๐๐	๒,๕๐๐,๐๐๐	๒,๕๐๐,๐๐๐	๒,๕๐๐,๐๐๐	แบบสรุป รายงาน การศึกษา ออกแบบที่ เป็นรูปเล่ม และแผ่น ข้อมูลทาง อิเล็กทรอนิกส์	- มีการออกแบบระบบ กำจัดขยะที่ได้ มาตรฐานไม่เกิด ปัญหาด้านสิ่งแวดล้อม ล้อมแก่ชุมชน	กองสาธารณสุข และสิ่งแวดล้อม
๖	โครงการบำรุงรักษาและปรับปรุง ระบบบำบัดสิ่งปฏิกูล	- เพื่อบำรุงรักษาและ ปรับปรุงระบบบำบัดสิ่งปฏิกูล - เพื่อรณรงค์การคัดแยก ขยะในครัวเรือน	- บำรุงรักษาและปรับปรุง ระบบบำบัดและสิ่งปฏิกูล - จัดกิจกรรมรณรงค์ การคัดแยกขยะในครัวเรือน	๒๐,๐๐๐	๒๐,๐๐๐	๒๐,๐๐๐	๒๐,๐๐๐	๒๐,๐๐๐	๑ ครั้ง	- ระบบบำบัดสิ่งปฏิกูล ได้รับการบำรุงรักษา - ครัวเรือนมีความตระ หนักในการอนุรักษ์ สิ่งแวดล้อมสร้าง รายได้ ลดปัญหาขยะ ในชุมชน	กองสาธารณสุข และสิ่งแวดล้อม กองสาธารณสุข และสิ่งแวดล้อม
๗	โครงการสร้างจิตสำนึกประชาชน ในการกำจัดขยะ			๒๐,๐๐๐	๑๐๐,๐๐๐	๑๐๐,๐๐๐	๑๐๐,๐๐๐	๑๐๐,๐๐๐	ร้อยละ ๘๐ ของครัวเรือน ที่คัดแยกขยะ		กองสาธารณสุข และสิ่งแวดล้อม

ที่	โครงการ	วัตถุประสงค์	เป้าหมาย (ผลผลิตของโครงการ)	งบประมาณ					ตัวชี้วัด KPI	ผลที่คาดว่าจะได้รับ	หน่วยงาน รับผิดชอบหลัก
				๒๕๖๖ (บาท)	๒๕๖๗ (บาท)	๒๕๖๘ (บาท)	๒๕๖๙ (บาท)	๒๕๗๐ (บาท)			
๘	โครงการก่อสร้างสถานี ขนถ่ายขยะมูลฝอย	-เพื่อแก้ไขปัญหา เรื่องกลิ่นเหม็นและ สภาพแวดล้อม ของบ่อที่ขยะมูลฝอย ให้ดีขึ้น -เพื่อเพิ่มประสิทธิภาพ บ่อที่ขยะมูลฝอยให้สามารถ รองรับขยะมูลฝอยที่มีปริมาณ เพิ่มมากขึ้นได้ -เพื่อพัฒนาระบบ การกำจัดขยะมูลฝอย ให้ถูกต้องตามหลักวิชาการ	-ก่อสร้างสถานีขนถ่าย ขยะมูลฝอย จำนวน ๑ แห่ง	๑๖,๒๐๐,๐๐๐	๑๖,๒๐๐,๐๐๐	๑๖,๒๐๐,๐๐๐	๑๖,๒๐๐,๐๐๐	๑๖,๒๐๐,๐๐๐	-สถานี ขนถ่าย ขยะมูลฝอย จำนวน ๑ แห่ง -ขยะมูลฝอย ได้รับการ จัดการอย่าง ถูกต้อง ถูกหลัก วิชาการ จำนวน ๘๐ ลบ.เมตร/วัน จำนวน ๔ แห่ง	กองสาธารณสุข และสิ่งแวดล้อม	
๙	โครงการอนุรักษ์พันธุกรรมพืช อันเนื่องมาจากพระราชดำริ สมเด็จพระกนิษฐาธิราชเจ้า กรมสมเด็จพระเทพรัตนราชสุดาฯ สยามบรมราชกุมารี(อพ.สธ.)	๑. เพื่อสนองพระราชดำริ สมเด็จพระกนิษฐาธิราชเจ้า กรมสมเด็จพระเทพรัตนราชสุดาฯ สยามบรมราชกุมารี ๒. เพื่อดำเนินงานปกป้อง ทรัพยากรท้องถิ่น ๓. เพื่อจัดทำฐานข้อมูล ทรัพยากรท้องถิ่น ๔. เพื่อจัดตั้งศูนย์อนุรักษ์ และพัฒนาทรัพยากรท้องถิ่น เทศบาลตำบลอากาศอำนวย	-กำหนดพื้นที่ปกป้องพันธุกรรม พืช จำนวน ๔ แห่ง -จัดตั้งศูนย์อนุรักษ์และพัฒนา ทรัพยากรท้องถิ่นเทศบาล ตำบลอากาศอำนวย จำนวน ๔ แห่ง	๑๐๐,๐๐๐	๑๐๐,๐๐๐	๑๐๐,๐๐๐	๑๐๐,๐๐๐	๑๐๐,๐๐๐	-ประชาชนในพื้นที่ ใกล้เคียงไม่ได้รับ ความเดือดร้อน เรื่องกลิ่นและเสียง แวดล้อมที่เพิ่มขึ้น -มีระบบการจัด การขยะมูลฝอยที่ดี สามารถรองรับปริมาณ ขยะที่เพิ่มมากขึ้นได้ -ระบบนิเวศด้าน การเกษตรในพื้นที่ ใกล้เคียงไม่ถูกทำลาย -ประชากรปกป้อง ทรัพยากรท้องถิ่น -มีฐานข้อมูล ทรัพยากรท้องถิ่น สามารถสืบค้นได้	กองสาธารณสุข และสิ่งแวดล้อม	

ที่	โครงการ	วัตถุประสงค์	เป้าหมาย (ผลผลิตของโครงการ)	งบประมาณ					ตัวชี้วัด KPI	ผลที่คาดว่าจะได้รับ	หน่วยงาน รับผิดชอบหลัก
				๒๕๖๖ (บาท)	๒๕๖๗ (บาท)	๒๕๖๘ (บาท)	๒๕๖๙ (บาท)	๒๕๗๐ (บาท)			
๑๐	โครงการสร้างศูนย์เรียนรู้ ด้านการจัดการขยะอินทรีย์ และลดการใช้สารเคมี	-เพื่อสร้างศูนย์เรียนรู้ การจัดการขยะอินทรีย์ อย่างครบวงจร เพื่อส่งเสริมการลดการใช้ สารเคมีด้านเกษตรกรรม	๑)มีศูนย์เรียนรู้ด้านสิ่งแวดล้อม ๑ แห่ง ๒) มีฐานการเรียนรู้ด้านการกำจัดขยะอินทรีย์ โดยthonอบนแปลงวันเลยและได้เดือน ๓) มีฐานการทำน้ำหมักชีวภาพ ๔)มีฐานการเรียนรู้ด้านการหมักไปโอแก๊สจากขยะ อินทรีย์เพื่อใช้ในครัวเรือน ๕) มีฐานการทำปุ๋ยหมักจากขยะอินทรีย์	๓๐๐,๐๐๐	๓๐๐,๐๐๐	๓๐๐,๐๐๐	๓๐๐,๐๐๐	๓๐๐,๐๐๐	มีศูนย์เรียนรู้ ๑ แห่ง	๑.มีแหล่งเรียนรู้ด้านการ จัดการขยะอินทรีย์แบบ ครบวงจร ๒.มีแหล่งเรียนรู้ด้าน การลดการใช้สารเคมี ในการเกษตร ๑ ประชาชนมีการจัด การขยะก่อนทิ้งทุกครั้ง ๒ มีรถเก็บขนขยะ ที่เพียงพอและจัดเส้น ทางเดินรถที่เหมาะสม ๓ สามารถคัดแยกขยะ ได้อย่างมีประสิทธิภาพ และนำไปกำจัดได้ อย่างถูกต้อง เช่น - ขยะอินทรีย์นำ ไปฝังกลบหรือทำปุ๋ย - ขยะที่ขายได้นำไป สร้างมูลค่า - ขยะทั่วไปนำไปเผา ในเตาที่มีประสิทธิภาพ มีเตาเผาขยะที่ได้ มาตรฐาน	กองสาธารณสุข และสิ่งแวดล้อม
๑๑	โครงการพัฒนาและปรับปรุง ระบบกำจัดขยะ	๑. เพื่อลดปริมาณขยะที่แหล่ง กำเนิด ๒ เพื่อพัฒนาระบบเก็บขนขยะ หรือการจัดการขยะระหว่างทาง ๓.เพื่อพัฒนาและปรับปรุงการ กำจัดขยะที่ปลายทางด้วยเทคโนโลยี ใหม่ ๆ	๑ เพิ่มประสิทธิภาพในการเก็บขนขยะ ไม่มีขยะตกค้างในแต่ละวัน ๓ ปรับปรุงระบบคัดแยกขยะก่อนกำจัด ๔ ก่อสร้างเตาเผาขยะที่ได้มาตรฐาน ๕ โรงเรือน ขนาด ๖x ๑๐ เมตร เสา คอนกรีตโครงสร้างหลังคาเหล็กมุงแผ่น เมทัลชีทหนา ๐.๒๗ มิลลิเมตร พื้นที่ คอนกรีตหนาไม่น้อยกว่า ๕ cm จำนวน ๑ หลัง	๑๒,๔๐๐,๐๐๐	๑๒,๔๐๐,๐๐๐	๑๒,๔๐๐,๐๐๐	๑๒,๔๐๐,๐๐๐	๑๒,๔๐๐,๐๐๐	๑ ครั้ง	๑ ประชาชนมีการจัด การขยะก่อนทิ้งทุกครั้ง ๒ มีรถเก็บขนขยะ ที่เพียงพอและจัดเส้น ทางเดินรถที่เหมาะสม ๓ สามารถคัดแยกขยะ ได้อย่างมีประสิทธิภาพ และนำไปกำจัดได้ อย่างถูกต้อง เช่น - ขยะอินทรีย์นำ ไปฝังกลบหรือทำปุ๋ย - ขยะที่ขายได้นำไป สร้างมูลค่า - ขยะทั่วไปนำไปเผา ในเตาที่มีประสิทธิภาพ มีเตาเผาขยะที่ได้ มาตรฐาน	กองสาธารณสุข และสิ่งแวดล้อม
รวม	๑๑ โครงการ			๓๒,๑๓๕,๐๐๐	๓๒,๒๕๕,๐๐๐	๓๒,๒๕๕,๐๐๐	๓๒,๒๕๕,๐๐๐	๓๒,๒๕๕,๐๐๐			

- ก. ยุทธศาสตร์จังหวัดที่ ๓ ยุทธศาสตร์ด้านการพัฒนาทรัพยากรมนุษย์เพื่อส่งเสริมคุณภาพชีวิตที่ดี
- ข. ยุทธศาสตร์การพัฒนาของ อปท. ในเขตจังหวัดที่ ๓ ยุทธศาสตร์ด้านการพัฒนทรัพยากรมนุษย์เพื่อการสร้างศักยภาพในการแข่งขัน
๖. ยุทธศาสตร์ด้านการศึกษา ศาสนา ศิลปวัฒนธรรมจารีตประเพณีและภูมิปัญญาท้องถิ่น

๖.๑ แผนงานการศึกษา

ที่	โครงการ	วัตถุประสงค์	เป้าหมาย (ผลผลิตของโครงการ)	งบประมาณ					ตัวชี้วัด KPI	ผลที่คาดว่าจะได้รับ	หน่วยงาน รับผิดชอบหลัก
				๒๕๖๖ (บาท)	๒๕๖๗ (บาท)	๒๕๖๘ (บาท)	๒๕๖๙ (บาท)	๒๕๗๐ (บาท)			
๑	โครงการนิเทศภายในสถานศึกษา	- เพื่อติดตามและตรวจสอบคุณภาพการศึกษาของสถานศึกษาในสังกัด - เพื่อจัดทำหลักหลักสูตรสถานศึกษา	- ติดตามและตรวจสอบคุณภาพการจัดการศึกษาของสถานศึกษาในสังกัดของเทศบาลตำบลเอกอภิต อำนวย - หลักสูตรสถานศึกษาจำนวน ๑ หลักสูตร	๕,๐๐๐	๕,๐๐๐	๕,๐๐๐	๕,๐๐๐	๕,๐๐๐	๒ ครั้ง/ปี	- สถานศึกษามีคุณภาพและได้มาตรฐาน - มีการจัดทำหลักสูตรสถานศึกษา	กองการศึกษา
๒	โครงการปรับปรุงพัฒนาหลักสูตรสถานศึกษา	- เพื่ออบรม/ศึกษาดูงานในการพัฒนาคุณภาพของคณะกรรมการการศึกษาท้องถิ่น	- คณะกรรมการการศึกษาท้องถิ่นและคณะกรรมการสถานศึกษาทั้ง ๓ แห่ง	๒๐,๐๐๐	๒๐,๐๐๐	๒๐,๐๐๐	๒๐,๐๐๐	๒๐,๐๐๐	๑ หลักสูตร	- คณะกรรมการมีศักยภาพในการบริหารจัดการการศึกษา	กองการศึกษา
๓	โครงการพัฒนาศักยภาพคณะกรรมการการศึกษาท้องถิ่น	- เพื่ออบรม/ศึกษาดูงานในการพัฒนาคุณภาพของคณะกรรมการการศึกษาท้องถิ่นและคณะกรรมการสถานศึกษาทั้ง ๓ แห่ง	- คณะกรรมการการศึกษาท้องถิ่นและคณะกรรมการสถานศึกษาทั้ง ๓ แห่ง	๑๕๐,๐๐๐	๑๕๐,๐๐๐	๑๕๐,๐๐๐	๑๕๐,๐๐๐	๑๕๐,๐๐๐	๑ ครั้ง	- คณะกรรมการมีศักยภาพในการบริหารจัดการการศึกษา	กองการศึกษา
๔	โครงการพัฒนาศักยภาพครูและบุคลากรทางการศึกษา	- เพื่ออบรม/ศึกษาดูงานในการพัฒนาศักยภาพครูและบุคลากรทางการศึกษา	- ครูและบุคลากรทางการศึกษา	๑๐๐,๐๐๐	๑๐๐,๐๐๐	๑๐๐,๐๐๐	๑๐๐,๐๐๐	๑๐๐,๐๐๐	ร้อยละ ๙๕	- ครูและบุคลากรทางการศึกษาได้รับการพัฒนาศักยภาพ	กองการศึกษา
๕	โครงการอบรมระบบประกันคุณภาพภายในสถานศึกษา	- เพื่อพัฒนาบุคลากรให้มีความรู้ความเข้าใจในการดำเนินงานระบบประกันคุณภาพการศึกษา - เพื่อพัฒนาบุคลากรให้มีความรู้ความเข้าใจในการดำเนินงานระบบประกันคุณภาพการศึกษา - เพื่อให้การดำเนินงานระบบประกันคุณภาพภายในการประกันคุณภาพภายในสถานศึกษา เพื่อรองรับการประเมินภายนอก	- อบรมบุคลากรให้มีความรู้ความเข้าใจในการดำเนินงานระบบประกันคุณภาพการศึกษา	๓๐,๐๐๐	๓๐,๐๐๐	๓๐,๐๐๐	๓๐,๐๐๐	๓๐,๐๐๐	ร้อยละ ๙๕	- บุคลากรได้รับการพัฒนาศักยภาพ - บุคลากรได้รับความรู้ความเข้าใจในการดำเนินงานระบบประกันคุณภาพการศึกษา	กองการศึกษา
๖	โครงการส่งเสริมการเรียนรู้เด็กปฐมวัยท้องถิ่นไทย ผ่านการเล่น	- เพื่อเสริมสร้างและพัฒนาการเรียนรู้ของเด็กปฐมวัย	- ก่อสร้างสนามเด็กสร้างปัญญา	๒๐๐,๐๐๐	๒๐๐,๐๐๐	๒๐๐,๐๐๐	๒๐๐,๐๐๐	๒๐๐,๐๐๐	๑ แห่ง	- เด็กได้รับการส่งเสริมและพัฒนาการเรียนรู้ผ่านการเล่น	กองการศึกษา

ที่	โครงการ	วัตถุประสงค์	เป้าหมาย (ผลผลิตของโครงการ)	งบประมาณ					ตัวชี้วัด KPI	ผลที่คาดว่าจะได้รับ	หน่วยงาน รับผิดชอบหลัก
				๒๕๖๖ (บาท)	๒๕๖๗ (บาท)	๒๕๖๘ (บาท)	๒๕๖๙ (บาท)	๒๕๗๐ (บาท)			
๗	โครงการจัดงาน การประกวด การแข่งขัน ทักษะทางการศึกษา	- เพื่อจัดกิจกรรมและพัฒนา ศักยภาพเด็กนักเรียนทั้งใน ระบบ นอกโรงเรียน และตาม อัยาศัย	- จัดกิจกรรมการประกวดการแข่งขันทักษะ ทางการศึกษา	๑๐๐,๐๐๐	๑๐๐,๐๐๐	๑๐๐,๐๐๐	๑๐๐,๐๐๐	๑๐๐,๐๐๐	๑ ครั้ง/ปี	- เด็กได้รับการพัฒนา ศักยภาพเหมาะสม ตามวัย	กองการศึกษา
๘	โครงการบริหารศูนย์การเรียนรู้ ชุมชนเทศบาลตำบลอากาต อำนาจ	- เพื่อให้บริการงานของศูนย์ การเรียนรู้ชุมชนในการให้ บริการสาธารณะ เช่น การ จัดหาวัสดุ อุปกรณ์ ในการ ปฏิบัติงาน จัดหาจัดทำ/ ปรับปรุงป้าย การจัด ประชาสัมพันธ์ ค่าใช้จ่ายใน การจัดกิจกรรมบริการสืบค้น ข้อมูล	๑. จัดทำวัสดุ อุปกรณ์ในการปฏิบัติงาน ๑๐,๐๐๐ บาท ๒. จัดหาจัดทำ/ปรับปรุงป้ายการจัดประชาสัมพันธ์ ๑๐,๐๐๐ บาท ๓. จัดการขับเคลื่อนภายในศูนย์การเรียนรู้ชุมชน ๓๐,๐๐๐ บาท ๔. ส่งเสริมและพัฒนาชุมชนเด็ก เยาวชน ประชาชน ๒๐,๐๐๐ บาท	๗๐,๐๐๐	๗๐,๐๐๐	๗๐,๐๐๐	๗๐,๐๐๐	๗๐,๐๐๐	๑ แห่ง	- เป็นแหล่งรวบรวม องค์ความรู้ของ ชุมชน	กองการศึกษา
๙	โครงการพัฒนาศูนย์การเรียนรู้ การสอนโดยมีส่วนร่วม ของครู ชุมชนและนักเรียน	- เพื่อเป็นค่าใช้จ่ายในการ กิจกรรมผลิตและการพัฒนา สื่อการเรียนการสอนโดยการ มีส่วนร่วมของครู ชุมชนและ นักเรียน	- โรงเรียนเทศบาลอากาตอำนาจ (ชุมชนอุปถัมภ์) - ศูนย์พัฒนาเด็กเล็กเทศบาลตำบลอากาตอำนาจ - ศูนย์อบรมเด็กก่อนเกณฑ์ในวัด วัดทุ่ง	๕๐,๐๐๐	๕๐,๐๐๐	๕๐,๐๐๐	๕๐,๐๐๐	๕๐,๐๐๐	๓ แห่ง	- มีการพัฒนาสื่อ การเรียน การสอน โดยมีส่วนร่วม ของครู ชุมชน และนักเรียน	กองการศึกษา
๑๐	โครงการบริหารศูนย์ดิจิทัลชุมชน เศรษฐกิจเทศบาลตำบลอากาต อำนาจ	- เพื่อเป็นค่าใช้จ่ายในการ จัดซื้อวัสดุ/อุปกรณ์ ซ่อมแซม จ้างเหมาจัดทำสื่อประชาสัมพันธ์	- จัดซื้อวัสดุ/อุปกรณ์ ซ่อมแซม จ้างเหมาจัดทำสื่อ ประชาสัมพันธ์	๑๐,๐๐๐	๑๐,๐๐๐	๑๐,๐๐๐	๑๐,๐๐๐	๑๐,๐๐๐	ประชาชนที่ เข้ามาใช้บริการ มีความพึงพอใจ ร้อยละ ๘๐	- ประชาชนที่เข้ามา ใช้บริการมีความ พึงพอใจ	กองการศึกษา
๑๑	โครงการปรับปรุงระบบอินเทอร์เน็ต ในสถานศึกษา	- เพื่อติดตั้งระบบ อินเทอร์เน็ตให้กับ สถานศึกษาในสังกัดเทศบาล	- ศูนย์พัฒนาเด็กเล็กในสังกัด	๔๐,๐๐๐	๔๐,๐๐๐	๔๐,๐๐๐	๔๐,๐๐๐	๔๐,๐๐๐	๒ แห่ง	- มีระบบอินเทอร์เน็ต ที่เอื้อต่อการดำเนิน ภารกิจของสถานศึกษา	กองการศึกษา
๑๒	โครงการพัฒนาปรับปรุงห้องสมุด ศูนย์การเรียนรู้ชุมชนเทศบาล ตำบลอากาตอำนาจ	- เพื่อพัฒนาปรับปรุงห้องสมุด ให้เอื้อต่อการศึกษาค้นคว้า แหล่งความรู้ของชุมชน	- พัฒนา ปรับปรุง ห้องสมุด - จัดซื้อหนังสือ - จัดซื้อครุภัณฑ์	๕๐,๐๐๐	๕๐,๐๐๐	๕๐,๐๐๐	๕๐,๐๐๐	๕๐,๐๐๐	๑ ครั้ง/ปี	- มีการพัฒนา ปรับปรุงห้องสมุด - มีแหล่งศึกษาค้น คว้าของประชาชน	กองการศึกษา

ที่	โครงการ	วัตถุประสงค์	เป้าหมาย (ผลผลิตของโครงการ)	งบประมาณ					ตัวชี้วัด KPI	ผลที่คาดว่าจะได้รับ	หน่วยงาน รับผิดชอบหลัก
				๒๕๖๖ (บาท)	๒๕๖๗ (บาท)	๒๕๖๘ (บาท)	๒๕๖๙ (บาท)	๒๕๗๐ (บาท)			
๑๓	โครงการอาหารกลางวัน	- เพื่อให้เด็กนักเรียนได้รับอาหารครบตามหลักโภชนาการ	- อาหารกลางวันสำหรับศูนย์ฯ วัตถุประสงค์ ๓ เทศบาล ตำบลเอกาทศวันชัย ,ร.ร.เทศบาลเอกาทศวันชัย (ชุมชนอุบลรัตน์)	๓,๐๐๐,๐๐๐	๓,๐๐๐,๐๐๐	๓,๐๐๐,๐๐๐	๓,๐๐๐,๐๐๐	๓,๐๐๐,๐๐๐	ร้อยละ ๑๐๐ ของจำนวนนักเรียน	เด็กนักเรียนได้รับอาหารครบตามหลักโภชนาการ	กองการศึกษา
๑๔	โครงการอุดหนุนอาหารกลางวัน	- เพื่ออุดหนุนงบประมาณอาหารกลางวันให้กับเด็กนักเรียน	- อุดหนุนงบประมาณอาหารกลางวันให้กับ ร.ร.บ้านอากา	๗,๐๐๐,๐๐๐	๗,๐๐๐,๐๐๐	๗,๐๐๐,๐๐๐	๗,๐๐๐,๐๐๐	๗,๐๐๐,๐๐๐	ร้อยละ ๑๐๐ ของจำนวนนักเรียน	เด็กนักเรียนได้รับสารอาหารครบตามหลักโภชนาการ	กองการศึกษา
๑๕	โครงการอาหารเสริม(นม)โรงเรียน	- เพื่อให้เด็กนักเรียนได้รับอาหารเสริม(นม) เพิ่มคุณค่าสารอาหารที่เป็นประโยชน์	- อาหารเสริม (นม) สำหรับศูนย์ฯ วัตถุประสงค์ ๓ เทศบาลตำบลเอกาทศวันชัย ร.ร.เทศบาลเอกาทศวันชัย (ชุมชนอุบลรัตน์) ร.ร.บ้านอากา	๔,๐๐๐,๐๐๐	๔,๐๐๐,๐๐๐	๔,๐๐๐,๐๐๐	๔,๐๐๐,๐๐๐	๔,๐๐๐,๐๐๐	ร้อยละ ๑๐๐ ของจำนวนนักเรียน	เด็กนักเรียนมีพัฒนาการทางด้านร่างกายและสมองให้แข็งแรงสมบูรณ์	กองการศึกษา
๑๖	โครงการเรียนรู้ทักษะภาษาต่างประเทศ	- เพื่อส่งเสริมให้นักเรียนได้เรียนรู้ทักษะภาษาต่างประเทศ	- โรงเรียนเทศบาลเอกาทศวันชัย (ชุมชนอุบลรัตน์)	๓๐๐,๐๐๐	๓๐๐,๐๐๐	๓๐๐,๐๐๐	๓๐๐,๐๐๐	๓๐๐,๐๐๐	ร้อยละ ๑๐๐ ของนักเรียน	นักเรียนมีทักษะภาษาต่างประเทศ	กองการศึกษา
๑๗	โครงการระบบสารสนเทศ	- เพื่อใช้ระบบสารสนเทศของสถานศึกษาในสังกัด	- คำบริการสารสนเทศภูมิภาคของสถานศึกษาในสังกัด	๘๐,๐๐๐	๘๐,๐๐๐	๘๐,๐๐๐	๘๐,๐๐๐	๘๐,๐๐๐	๓ แห่ง	สถานศึกษาในสังกัดมีสารสนเทศภูมิภาคพร้อมใช้งาน	กองการศึกษา
๑๘	ค่าใช้จ่ายในการส่งเสริมกิจกรรมการอ่านในสถานศึกษาสังกัดองค์กรปกครองส่วนท้องถิ่น	- เพื่อเป็นค่าใช้จ่ายในการจัดกิจกรรมส่งเสริมให้รักเรียน มีนิสัยรักการอ่านหรือจัดห้อง/หนังสือเพื่อส่งเสริมให้นักเรียนรักการอ่าน	- จัดกิจกรรมส่งเสริมนิสัยรักการอ่าน หรือ - จัดห้อง/หนังสือเพื่อส่งเสริมให้นักเรียนรักการอ่าน	๕๐,๐๐๐	๕๐,๐๐๐	๕๐,๐๐๐	๕๐,๐๐๐	๕๐,๐๐๐	๑ ครั้ง/ปี	นักเรียนมีนิสัยรักการอ่าน	กองการศึกษา
๑๙	โครงการสนับสนุนหลักสูตรการศึกษาขั้นพื้นฐาน	- เพื่อรองรับการขยายเป็น การศึกษาขั้นพื้นฐาน	- หลักสูตรการศึกษาขั้นพื้นฐาน	๒๐๐,๐๐๐	๒๐๐,๐๐๐	๒๐๐,๐๐๐	๒๐๐,๐๐๐	๒๐๐,๐๐๐	๑ แห่ง	มีตามมาตรฐานตามหลักสูตร	กองการศึกษา
๒๐	โครงการปรับปรุงพื้นที่สถานศึกษาในสังกัด	- เพื่อปรับปรุงพื้นที่สถานศึกษาในสังกัด	- ปรับปรุงพื้นที่สถานศึกษาในสังกัด	๑,๐๐๐,๐๐๐	๑,๐๐๐,๐๐๐	๑,๐๐๐,๐๐๐	๑,๐๐๐,๐๐๐	๑,๐๐๐,๐๐๐	๑ ครั้ง/ปี	สถานศึกษาในสังกัดได้รับการปรับปรุง	กองการศึกษา
รวม	๒๐ โครงการ			๑๖,๔๕๕,๐๐๐	๑๖,๔๕๕,๐๐๐	๑๖,๔๕๕,๐๐๐	๑๖,๔๕๕,๐๐๐	๑๖,๔๕๕,๐๐๐			



๑.๒ แผนงานการศาสนาวัฒนธรรมและนันทนาการ

ที่	โครงการ	วัตถุประสงค์	เป้าหมาย (ผลผลิตของโครงการ)	งบประมาณ					ตัวชี้วัด KPI	ผลที่คาดว่าจะได้รับ	หน่วยงาน รับผิดชอบหลัก
				๒๕๖๖ (บาท)	๒๕๖๗ (บาท)	๒๕๖๘ (บาท)	๒๕๖๙ (บาท)	๒๕๗๐ (บาท)			
๑	โครงการจัดกิจกรรมสัปดาห์ส่งเสริมพระพุทธศาสนาวันวิสาขบูชา	-เพื่อให้ประชาชนได้ทราบถึงประวัติวันวิสาขบูชา -เพื่อให้ประชาชนได้มีโอกาสเข้าร่วมกิจกรรมทางศาสนา -เพื่อให้ประชาชนได้นำหลักธรรมคำสอนของพระพุทธเจ้าไปเป็นแนวทางในการดำเนินชีวิต - เพื่อส่งเสริมการแข่งขันกีฬาอำเภอภาคอำนาจ	- จัดแสดงนิทรรศการประวัติวันวิสาขบูชา - เข้าร่วมกิจกรรมวันวิสาขบูชา	๓๐,๐๐๐	๓๐,๐๐๐	๓๐,๐๐๐	๓๐,๐๐๐	๓๐,๐๐๐	๑ ครั้ง/ปี	-ได้ทราบถึงประวัติวันวิสาขบูชา -ผู้เข้าร่วมกิจกรรมมีความเลื่อมใสในพระพุทธศาสนา	กองการศึกษา
๒	โครงการแข่งขันกีฬาอำเภอภาคอำนาจ	- เพื่อส่งเสริมและพัฒนาการแข่งขันกีฬาในท้องถิ่น - เพื่อส่งเสริมและพัฒนาทักษะกีฬาในท้องถิ่น	- เข้าร่วมแข่งขันกีฬากีฬาอำเภอภาคอำนาจ	๑๐๐,๐๐๐	๑๐๐,๐๐๐	๑๐๐,๐๐๐	๑๐๐,๐๐๐	๑๐๐,๐๐๐	๑ ครั้ง/ปี	- บุคลากรเทศบาลได้เข้าร่วมแข่งขันกีฬากีฬาอำเภอภาคอำนาจ - การแข่งขันกีฬาในท้องถิ่นพัฒนาอย่างต่อเนื่อง	กองการศึกษา
๓	โครงการส่งเสริมกีฬากีฬาอำเภอภาคอำนาจ	- เพื่อส่งเสริมและพัฒนาศักยภาพของเด็กและเยาวชน - เพื่อเสริมสร้างกิจกรรมสร้างสรรค์สำหรับเด็ก เยาวชน และประชาชน	- การแข่งขันกีฬาในอำเภอภาคอำนาจ	๘๐,๐๐๐	๘๐,๐๐๐	๘๐,๐๐๐	๘๐,๐๐๐	๘๐,๐๐๐	ปีละ ๑ ครั้ง	- เด็กเยาวชนได้ใช้เวลาว่างให้เกิดประโยชน์โดยผ่านกิจกรรมสร้างสรรค์	กองการศึกษา
๔	โครงการส่งเสริมสนับสนุนกิจกรรมเด็ก เยาวชน และประชาชน	- เพื่อส่งเสริมและพัฒนาศักยภาพของเด็กและเยาวชน - เพื่อเสริมสร้างกิจกรรมสร้างสรรค์สำหรับเด็ก เยาวชน ประชาชน	- จัดกิจกรรมสร้างสรรค์สำหรับ เด็ก เยาวชน - เพื่อจัดกิจกรรมส่งเสริมและพัฒนาศักยภาพของเด็ก เยาวชน ประชาชน - จัดกิจกรรมวันเด็กแห่งชาติ - วัสดุ/อุปกรณ์ในการสร้างพัฒนา แหล่งเรียนรู้วัฒนธรรมภูมิปัญญาท้องถิ่น - จ้างจัดทำป้ายประชาสัมพันธ์	๑๕๐,๐๐๐	๑๕๐,๐๐๐	๑๕๐,๐๐๐	๑๕๐,๐๐๐	๑๕๐,๐๐๐	๓ ครั้ง	- ประชาชนในท้องถิ่นได้เรียนรู้วัฒนธรรมภูมิปัญญาท้องถิ่น	กองการศึกษา
๕	โครงการส่งเสริมและพัฒนาภูมิปัญญาท้องถิ่น	- เพื่อส่งเสริมและพัฒนาภูมิปัญญาท้องถิ่น เพื่อเผยแพร่แหล่งเรียนรู้ภูมิปัญญาท้องถิ่น		๕๐,๐๐๐	๕๐,๐๐๐	๕๐,๐๐๐	๕๐,๐๐๐	๕๐,๐๐๐	๑ แห่ง		กองการศึกษา

ที่	โครงการ	วัตถุประสงค์	เป้าหมาย (ผลผลิตของโครงการ)	งบประมาณ					ตัวชี้วัด KPI	ผลที่คาดว่าจะได้รับ	หน่วยงาน รับผิดชอบหลัก
				๒๕๖๖ (บาท)	๒๕๖๗ (บาท)	๒๕๖๘ (บาท)	๒๕๖๙ (บาท)	๒๕๗๐ (บาท)			
๖	โครงการพัฒนาและปรับปรุงศูนย์วัฒนธรรมเฉลิมราช	- เพื่อพัฒนาและปรับปรุงแหล่งเรียนรู้ศูนย์วัฒนธรรมเฉลิมราช	- พัฒนาและปรับปรุงสภาพแวดล้อม และการจัดแสดงนิทรรศการในศูนย์ฯ - การใช้ประโยชน์จากวัฒนธรรมภูมิปัญญาท้องถิ่น - การพัฒนาต่อยอดวัฒนธรรมภูมิปัญญาท้องถิ่น - เป็นแหล่งเรียนรู้ทางวัฒนธรรมภูมิปัญญาท้องถิ่น	๕๐,๐๐๐ (งบเทศบาล) ๑๐๐,๐๐๐ (หน่วยงานอื่น)	๕๐,๐๐๐ (งบเทศบาล) ๑๐๐,๐๐๐ (หน่วยงานอื่น)	๕๐,๐๐๐ (งบเทศบาล) ๑๐๐,๐๐๐ (หน่วยงานอื่น)	๕๐,๐๐๐ (งบเทศบาล) ๑๐๐,๐๐๐ (หน่วยงานอื่น)	๕๐,๐๐๐ (งบเทศบาล) ๑๐๐,๐๐๐ (หน่วยงานอื่น)	๑ ครั้ง	- ประชาชนได้แสวงหาความรู้ได้อย่างต่อเนื่องและนำองค์ความรู้ไปพัฒนาคุณภาพชีวิต - ประชาชนรู้เท่าทันการเปลี่ยนแปลงของสังคมก่อให้เกิดชุมชนแห่งการเรียนรู้และมุ่งการพัฒนาแบบพึ่งตนเอง	กองการศึกษา
๗	โครงการจัดงานประเพณีวันลอยกระทง	- เพื่ออนุรักษ์ สืบสาน และถ่ายทอด วัฒนธรรมจารีต ภูมิปัญญาท้องถิ่นประเพณี	- จัดกิจกรรมประเพณี วันลอยกระทง	๒๐,๐๐๐	๒๐,๐๐๐	๒๐,๐๐๐	๒๐,๐๐๐	๒๐,๐๐๐	๑ ครั้ง	- ศิลปวัฒนธรรม จารีต ประเพณีท้องถิ่น ได้รับการสืบสาน ถ่ายทอดให้คงอยู่สืบไป	กองการศึกษา
๘	โครงการจัดงานประเพณีวันขึ้นปีใหม่	- เพื่ออนุรักษ์ สืบสาน และถ่ายทอด วัฒนธรรมจารีต ภูมิปัญญาท้องถิ่นประเพณี	- จัดกิจกรรมประเพณีวันขึ้นปีใหม่	๒,๐๐๐	๒,๐๐๐	๒,๐๐๐	๒,๐๐๐	๒,๐๐๐	๑ ครั้ง	- ศิลปวัฒนธรรม จารีต ประเพณีท้องถิ่น ได้รับการสืบสาน ถ่ายทอดให้คงอยู่สืบไป	กองการศึกษา
๙	โครงการจัดงานประเพณีวันสงกรานต์	- เพื่ออนุรักษ์ สืบสาน และถ่ายทอด วัฒนธรรมจารีต ภูมิปัญญาท้องถิ่นประเพณี	- จัดกิจกรรมประเพณีวันสงกรานต์	๒๐๐,๐๐๐	๒๐๐,๐๐๐	๒๐๐,๐๐๐	๒๐๐,๐๐๐	๒๐๐,๐๐๐	๑ ครั้ง	- ศิลปวัฒนธรรม จารีต ประเพณีท้องถิ่น ได้รับการสืบสาน ถ่ายทอดให้คงอยู่สืบไป	กองการศึกษา
๑๐	โครงการจัดงานวันเข้าพรรษา	- เพื่ออนุรักษ์ สืบสาน และถ่ายทอด วัฒนธรรมจารีต ภูมิปัญญาท้องถิ่นประเพณี	- จัดกิจกรรมประเพณีวันเข้าพรรษา	๕,๐๐๐	๕,๐๐๐	๕,๐๐๐	๕,๐๐๐	๕,๐๐๐	๑ ครั้ง	- ศิลปวัฒนธรรม จารีต ประเพณีท้องถิ่น ได้รับการสืบสาน ถ่ายทอดให้คงอยู่สืบไป	กองการศึกษา
รวม	๑๐ โครงการ			๗๕๙,๕๖๖	๗๕๙,๕๖๗	๗๕๙,๕๖๘	๗๕๙,๕๖๙	๗๕๙,๕๗๐			

ก. ยุทธศาสตร์จังหวัดที่ ๕ ยุทธศาสตร์การบริหารกิจการบ้านเมืองที่ดีตามหลักธรรมาภิบาลและความมั่นคง  
 ข. ยุทธศาสตร์การพัฒนาของ อปท. ในเขตจังหวัดที่ ๕ ยุทธศาสตร์การบริหารกิจการบ้านเมืองที่ดีตามหลักธรรมาภิบาลและความมั่นคง  
 ๗. ยุทธศาสตร์ด้านการบริหารจัดการบ้านเมืองและสังคมที่ดี

๗.๑ แผนงานบริหารงานทั่วไป

ที่	โครงการ	วัตถุประสงค์	เป้าหมาย (ผลผลิตของโครงการ)	งบประมาณ					ตัวชี้วัด KPI	ผลที่คาดว่าจะได้รับ	หน่วยงาน รับผิดชอบหลัก
				๒๕๖๖ (บาท)	๒๕๖๗ (บาท)	๒๕๖๘ (บาท)	๒๕๖๙ (บาท)	๒๕๗๐ (บาท)			
๑	โครงการอบรมหลักสูตร ปฏิบัติการควบคุมภายในและ การบริหารความเสี่ยงสำหรับ หน่วยงานของรัฐ	- เพื่อให้ทราบถึงประโยชน์ และความสำคัญของ การควบคุมภายใน - เพื่อให้ทราบถึงกระบวนการ ติดตามประเมินผลระบบการ ควบคุมภายในและกระบวนการ ประเมินการควบคุมด้วยตนเอง ของหน่วยงาน	- ดำเนินงานผู้ปฏิบัติงานและผู้ประเมินระดับ ส่วนงานย่อยและระดับองค์กร (สำนัก กอง โรงเรียน ศูนย์พัฒนาเด็กเล็ก)	๒๐,๐๐๐	๒๐,๐๐๐	๒๐,๐๐๐	๒๐,๐๐๐	๒๐,๐๐๐	๑ ครั้ง	- บุคลากรมีความ เข้าใจวัตถุประสงค์ ขอบเขต รูปแบบ บทบาทหน้าที่และ ความรับผิดชอบ ในเรื่องติดตาม ประเมินผลระบบ การควบคุมภายใน ในของหน่วยงาน	หน่วยตรวจสอบ ภายใน
๒	โครงการพลังงานทางเลือก	- เพื่อจัดทำพลังงานทางเลือก ทางเลือกหรือพลังงานทดแทน	- จัดทำจัดหาแหล่งพลังงาน ทางเลือกหรือพลังงานทดแทน	๕๐,๐๐๐	๕๐,๐๐๐	๕๐,๐๐๐	๕๐,๐๐๐	๕๐,๐๐๐	มีแหล่งพลังงาน ทางเลือก	- มีแหล่งพลังงาน ที่หลากหลาย	สำนักปลัด เทศบาล
๓	โครงการเลือกตั้งนายเทศมนตรี และสมาชิกสภาเทศบาล	- เพื่อให้มีนายกเทศมนตรี และสมาชิกสภาเทศบาล ครบตามจำนวนตามกฎหมาย	- นายกเทศมนตรี ๑ คน สมาชิกสภาเทศบาล ๑๒ คน	๔๐๐,๐๐๐	๔๐๐,๐๐๐	๔๐๐,๐๐๐	๔๐๐,๐๐๐	๔๐๐,๐๐๐	๑ ครั้ง	- มีนายกเทศมนตรี และสมาชิกสภา เทศบาลครบตาม จำนวนกฎหมาย	สำนักปลัด เทศบาล
๔	โครงการฝึกอบรมให้ความรู้ แก่สมาชิกสภาเทศบาล	- เพื่อให้สมาชิกสภาเทศบาล ได้ทราบบทบาทอำนาจ หน้าที่ของตนเอง	- ฝึกอบรมสมาชิกสภา เทศบาล	๕๐,๐๐๐	๕๐,๐๐๐	๕๐,๐๐๐	๕๐,๐๐๐	๕๐,๐๐๐	สมาชิกสภา เทศบาล จำนวน ๑๒คน ผ่านการอบรม	- สมาชิกสภาทราบ บทบาทอำนาจ หน้าที่ของตนเอง	สำนักปลัด เทศบาล
๕	โครงการลดขั้นตอนและ การอำนวยความสะดวก ในการบริการประชาชน	- เพื่อลดขั้นตอนและ อำนวยความสะดวก ในการบริการประชาชน	- จัดทำแผนผังลดขั้นตอน และการอำนวยความสะดวก ในการบริการประชาชน	๑๐,๐๐๐	๑๐,๐๐๐	๑๐,๐๐๐	๑๐,๐๐๐	๑๐,๐๐๐	๑ ครั้ง	- ลดขั้นตอนและ อำนวยความสะดวก ในการบริการ	สำนักปลัด เทศบาล
๖	โครงการจัดทำแผนอัตรากำลัง	- เพื่อมีแผนอัตรากำลังเป็นกรอบ ในการบริหารงานบุคคล	- จัดทำแผนอัตรากำลัง	๑๐,๐๐๐	-	-	๑๐,๐๐๐	-	๑ ครั้ง	- มีแผนอัตรากำลัง เป็นกรอบในการบริหาร งานบุคคล	สำนักปลัด เทศบาล

ที่	โครงการ	วัตถุประสงค์	เป้าหมาย (ผลผลิตของโครงการ)	งบประมาณ					ตัวชี้วัด KPI	ผลที่คาดว่าจะได้รับ	หน่วยงาน รับผิดชอบหลัก
				๒๕๖๖ (บาท)	๒๕๖๗ (บาท)	๒๕๖๘ (บาท)	๒๕๖๙ (บาท)	๒๕๗๐ (บาท)			
๗	โครงการพัฒนาผู้บริหาร สมาชิกสภา บุคลากร ของเทศบาล	- เพื่อให้บุคลากรได้รับการอบรม และเพิ่มทักษะ - เพื่อให้การปฏิบัติงานเป็นไปตาม มาตรฐานการปฏิบัติงาน	- ผู้บริหาร สมาชิกและ บุคลากรเข้ารับการอบรม และเพิ่มทักษะการปฏิบัติงาน	๓๐๐,๐๐๐	๓๐๐,๐๐๐	๓๐๐,๐๐๐	๓๐๐,๐๐๐	๓๐๐,๐๐๐	๑ ครั้ง	- บุคลากรได้รับการ อบรมและเพิ่มทักษะ - ปฏิบัติงานเป็นไปตาม มาตรฐานการปฏิบัติงาน	สำนักปลัด เทศบาล
๘	โครงการเสริมสร้างคุณธรรม จริยธรรมในการปฏิบัติงาน	- เพื่อให้บุคลากรมี คุณธรรมและจริยธรรม นำมาใช้ในการปฏิบัติงาน	- อบรมบุคลากรเกี่ยวกับ คุณธรรมและจริยธรรม	๖๐,๐๐๐	๖๐,๐๐๐	๖๐,๐๐๐	๖๐,๐๐๐	๖๐,๐๐๐	๒ ครั้ง	- บุคลากรมีคุณธรรม และจริยธรรมนำมา ใช้ในการปฏิบัติงาน	สำนักปลัด เทศบาล
๙	โครงการจัดจรรยาวัตร ๖ ประการ	- เพื่อจัดจรรยาวัตร ๖ ประการ ให้บุคลากรยึดถือปฏิบัติ	- จัดจรรยาวัตร ๖ ประการ ให้บุคลากรยึดถือปฏิบัติ	๑๐๐,๐๐๐	๑๐๐,๐๐๐	๑๐๐,๐๐๐	๑๐๐,๐๐๐	๑๐๐,๐๐๐	จัดกิจกรรม วันสำคัญอย่างน้อย ๓ วัน	- ประชาชนร่วมกิจกรรม - เด็ก เยาวชนและ ประชาชนมีความรู้ ในการปกครองใน ระบอบประชาธิปไตย	สำนักปลัด เทศบาล
๑๐	โครงการส่งเสริมความรู้ การปกครอง ในระบอบ ประชาธิปไตยอันมี พระมหากษัตริย์ทรงเป็นประมุข	- เพื่อเสริมสร้างความรู้ การปกครองในระบอบ ประชาธิปไตยอันมี พระมหากษัตริย์ทรงเป็นประมุข	- อบรมเด็ก เยาวชนและ ประชาชนให้ความรู้ใน การปกครองในระบอบ ประชาธิปไตย	๒๐,๐๐๐	๒๐,๐๐๐	๒๐,๐๐๐	๒๐,๐๐๐	๒๐,๐๐๐	๑ ครั้ง	- เด็ก เยาวชนและ ประชาชนมีความรู้ ในการปกครองใน ระบอบประชาธิปไตย	สำนักปลัด เทศบาล
๑๑	โครงการเผยแพร่ให้ความรู้ ด้านกฎหมายแก่ประชาชน	เพื่อให้ประชาชน มีความรู้เกี่ยวกับ กฎหมาย	- จัดทำคู่มือกฎหมายเผยแพร่ ให้ประชาชน	๒๐,๐๐๐	๒๐,๐๐๐	๒๐,๐๐๐	๒๐,๐๐๐	๒๐,๐๐๐	๑ ครั้ง	- ประชาชนมีความรู้ ด้านกฎหมายเพิ่มขึ้น	สำนักปลัด เทศบาล
๑๒	โครงการให้ความรู้เกี่ยวกับ ผลประโยชน์ทับซ้อน	- เพื่อให้ความรู้เกี่ยวกับผลประโยชน์ ทับซ้อนแก่ผู้ประกอบ ราชการและบุคลากร	- ให้ความรู้เกี่ยวกับผลประโยชน์ ทับซ้อนแก่ผู้ประกอบ ราชการและบุคลากร	๕๐,๐๐๐	๕๐,๐๐๐	๕๐,๐๐๐	๕๐,๐๐๐	๕๐,๐๐๐	ประชาชนที่ เกี่ยวข้องเข้า ร่วมร้อยละ ๖๐	- ประชาชนมีความรู้ ด้านกฎหมายเพิ่มขึ้น - มีการให้ความรู้ เกี่ยวกับผลประโยชน์ ทับซ้อน	สำนักปลัด เทศบาล
๑๓	โครงการจัดทำแผนปฏิบัติการ ป้องกันทุจริต	- เพื่อให้มีแผนงานที่มีประสิทธิภาพ ลดโอกาสในการกระทำทุจริต และ ประเพณีนิยมในองค์กร - เพื่อใช้เป็นกรอบแนวทางในการ ดำเนินการบริหารงานอย่างสุจริต โปร่งใส เพื่อให้การบริหารงาน เป็นไปตามหลักการบริหารกิจการ บ้านเมืองที่ดี	- จัดทำแผนป้องกันการทุจริต - จัดทำโครงการ/กิจกรรม เสริมสร้างทัศนคติ ค่านิยม ในความซื่อสัตย์สุจริต คุณธรรม จริยธรรม และภาคีส่วนร่วม ในการป้องกัน การทุจริต	๕๐,๐๐๐	๕๐,๐๐๐	๕๐,๐๐๐	๕๐,๐๐๐	๕๐,๐๐๐	๑ ครั้ง	- เป็นแนวทางการ ปฏิบัติงานที่สามารถ ป้องกันปัญหาเกี่ยวกับการ ทุจริตและประพฤติ มิชอบของบุคลากร ในองค์กร - บุคลากรปฏิบัติงาน ด้วยความซื่อสัตย์ สุจริต มีคุณธรรม จริยธรรม	สำนักปลัด เทศบาล

ที่	โครงการ	วัตถุประสงค์	เป้าหมาย (ผลผลิตของโครงการ)	งบประมาณ					ตัวชี้วัด KPI	ผลที่คาดว่าจะได้รับ	หน่วยงาน รับผิดชอบหลัก
				๒๕๖๖ (บาท)	๒๕๖๗ (บาท)	๒๕๖๘ (บาท)	๒๕๖๙ (บาท)	๒๕๗๐ (บาท)			
๑๔	โครงการปรับปรุงและพัฒนาศูนย์ข้อมูลข่าวสารเทศบาล	- เพื่อปรับปรุงและพัฒนาศูนย์ข้อมูลข่าวสารเทศบาลให้ทันกับเทคโนโลยีที่พัฒนาอยู่ตลอดเวลา - ให้ประชาชนสามารถใช้บริการที่สะดวกและรวดเร็วยิ่งขึ้น ลดขั้นตอน ลดระยะเวลาที่เกินความจำเป็น - เพื่อปรับปรุงสถานที่ทำงานให้เป็นสำนักงานอยู่	- จัดให้มีวัสดุ อุปกรณ์และสิ่งอำนวยความสะดวกไว้ให้ประชาชน - พัฒนาระบบเพื่อรองรับเทคโนโลยีที่เกี่ยวข้องกับศูนย์ข้อมูลข่าวสาร - ปรับปรุงศูนย์ข้อมูลข่าวสารเพื่อรองรับประชาชนที่มาใช้บริการ	๑๕๐,๐๐๐ (บาท)	๑๕๐,๐๐๐ (บาท)	๑๕๐,๐๐๐ (บาท)	๑๕๐,๐๐๐ (บาท)	๑๕๐,๐๐๐ (บาท)	๑ ครั้ง	- ศูนย์ข้อมูลข่าวสารเทศบาลให้ข้อมูล ถูกต้อง และเป็นปัจจุบันเสมอ - ประชาชนสามารถใช้บริการที่สะดวกและรวดเร็วยิ่งขึ้น	สำนักปลัดเทศบาล
๑๕	โครงการสำนักงานอยู่	- เพื่อปรับปรุงสถานที่ทำงานให้เป็นสำนักงานอยู่	- สำนักงานเทศบาลตำบลอากาศอำนวยการเรียนรู้ออกอากาศตำบล อากาศอำนวยการ	๕๐,๐๐๐ (บาท)	๕๐,๐๐๐ (บาท)	๕๐,๐๐๐ (บาท)	๕๐,๐๐๐ (บาท)	๒ แห่ง	- สำนักงานเทศบาลและศูนย์เรียนรู้ฯ นำอยู่เป็นระเบียบ สะดวก สบายสำหรับผู้ใช้มีติดต่อก่อสร้างทัศนคติที่ดีแก่พนักงานในสังกัด	สำนักปลัดเทศบาล	
๑๖	โครงการพัฒนาและส่งเสริมความรู้ด้านคอมพิวเตอร์	- เพื่อพัฒนาและส่งเสริมความรู้ด้านคอมพิวเตอร์	- พัฒนาและส่งเสริมความรู้เบื้องต้นด้านคอมพิวเตอร์กับเด็กเยาวชน ประชาชน	๕๐,๐๐๐ (บาท)	๕๐,๐๐๐ (บาท)	๕๐,๐๐๐ (บาท)	๕๐,๐๐๐ (บาท)	๑ ครั้ง	- เด็กเยาวชนประชาชนมีความรู้และสามารถใช้งานคอมพิวเตอร์ - มีการจัดทำแผนปฏิบัติการ	กองยุทธศาสตร์และงบประมาณ	
๑๗	โครงการจัดทำสื่อประชาสัมพันธ์	- เพื่อจัดทำสื่อประชาสัมพันธ์ เช่น แผ่นพับ แบนเนอร์ ป้าย หรือสื่อประชาสัมพันธ์อื่น ๆ	- จัดทำแผ่นพับ ใบปลิว ป้ายประชาสัมพันธ์ หรือสื่อประชาสัมพันธ์อื่น ๆ	๑๐๐,๐๐๐ (บาท)	๑๐๐,๐๐๐ (บาท)	๑๐๐,๐๐๐ (บาท)	๑๐๐,๐๐๐ (บาท)	๒ ครั้ง	- ได้ทราบข้อมูลข่าวสาร - ได้ทราบระดับความพึงพอใจ	กองยุทธศาสตร์และงบประมาณ	
๑๘	โครงการประเมินผลความพึงพอใจของประชาชนต่อการจัดการบริการสาธารณะ	เพื่อให้ทราบระดับความพึงพอใจต่อการจัดการบริการสาธารณะ	- ประเมินผลความพึงพอใจของประชาชนต่อการจัดการบริการสาธารณะ	๓๐,๐๐๐ (บาท)	๓๐,๐๐๐ (บาท)	๓๐,๐๐๐ (บาท)	๓๐,๐๐๐ (บาท)	ความพึงพอใจของประชาชนร้อยละ ๘๐	- ได้ทราบระดับความพึงพอใจ - ได้ทราบระดับความพึงพอใจ	กองยุทธศาสตร์และงบประมาณ	
๑๙	โครงการให้ความรู้ตามระเบียบวิธีการงบประมาณของอปท.	เพื่อให้ความรู้ตามระเบียบวิธีการงบประมาณของอปท.	- ฝึกอบรมผู้บริหาร พนักงานเทศบาล ให้ความรู้เกี่ยวกับระเบียบวิธีการงบประมาณของอปท.	๑๐,๐๐๐ (บาท)	๑๐,๐๐๐ (บาท)	๑๐,๐๐๐ (บาท)	๑๐,๐๐๐ (บาท)	๑ ครั้ง	- ผู้บริหาร พนักงานเทศบาลมีความรู้เกี่ยวกับระเบียบวิธีการงบประมาณของอปท.	กองยุทธศาสตร์และงบประมาณ	

ที่	โครงการ	วัตถุประสงค์	เป้าหมาย (ผลผลิตของโครงการ)	งบประมาณ					ตัวชี้วัด KPI	ผลที่คาดว่าจะได้รับ	หน่วยงาน รับผิดชอบหลัก
				๒๕๖๖ (บาท)	๒๕๖๗ (บาท)	๒๕๖๘ (บาท)	๒๕๖๙ (บาท)	๒๕๗๐ (บาท)			
๒๐	โครงการสำรวจและรับฟังความคิดเห็นของประชาชน	- เพื่อรับทราบความคิดเห็นของประชาชนในการดำเนินการใดๆ ของเทศบาล - เพื่อให้ประชาชนมีส่วนร่วมในการดำเนินการของเทศบาล	- รับฟังความคิดเห็นของประชาชนในเขตพื้นที่เทศบาลตำบลอากาศอำนวย	๑๐,๐๐๐	๑๐,๐๐๐	๑๐,๐๐๐	๑๐,๐๐๐	๑๐,๐๐๐	ประชาชนที่เกี่ยวข้องเข้าร่วมร้อยละ ๖๐	- ทราบความคิดเห็นของประชาชนในการดำเนินการใดๆ ของเทศบาล - ประชาชนมีส่วนร่วมในการดำเนินการของเทศบาล - จัดทำ ทบทวน แก้ไขเพิ่มเติมและเปลี่ยนแปลงแผนพัฒนาท้องถิ่น	กองยุทธศาสตร์และงบประมาณ
๒๑	โครงการจัดทำแผนพัฒนาท้องถิ่น	- เพื่อจัดทำ ทบทวน แก้ไขเพิ่มเติมและเปลี่ยนแปลงแผนพัฒนาท้องถิ่น - ให้ถูกต้องตามระเบียบฯ - เพื่อให้เกิดการมีส่วนร่วมในการระดมความคิดเห็น แลกเปลี่ยนความคิดเห็น เสนอปัญหาและความต้องการของประชาชน ชุมชนท้องถิ่น และนำข้อสรุปท้องถิ่น ไปประกอบการจัดทำ ทบทวน แก้ไข เพิ่มเติมและเปลี่ยนแปลงแผนพัฒนาท้องถิ่น	- ดำเนินการจัดการประชุมที่เกี่ยวข้องกับการทำแผนพัฒนาท้องถิ่น - จัดทำเอกสารแผนพัฒนาท้องถิ่น/ทบทวน/แก้ไข /เพิ่มเติม และเปลี่ยนแปลง - จัดเตรียมอุปกรณ์ เครื่องมือที่ใช้ดำเนินการเกี่ยวกับ กับการจัดทำแผนพัฒนาท้องถิ่น ทบทวน/แก้ไข /เพิ่มเติม และเปลี่ยนแปลง	๕๐,๐๐๐	๖๐,๐๐๐	๖๐,๐๐๐	๖๐,๐๐๐	๖๐,๐๐๐	ไม่น้อยกว่า ๒ ครั้ง	- จัดทำ ทบทวน แก้ไขเพิ่มเติมและเปลี่ยนแปลงแผนพัฒนาท้องถิ่นถูกต้องตามระเบียบฯ - ประชาชนมีส่วนร่วมในการระดมความคิดเห็น แลกเปลี่ยน เสนอปัญหาและความต้องการของประชาชน ชุมชนท้องถิ่นและนำข้อสรุปไปประกอบการจัดทำ ทบทวน แก้ไข เพิ่มเติมและเปลี่ยนแปลงแผนพัฒนาท้องถิ่น	กองยุทธศาสตร์และงบประมาณ
๒๒	โครงการบำรุงรักษาและซ่อมแซมหอกระจายข่าวชุมชน	- เพื่อบำรุงรักษาและซ่อมแซมหอกระจายข่าวชุมชนได้ดี	- บำรุงรักษาและซ่อมแซมหอกระจายชุมชน	๕๐,๐๐๐	๕๐,๐๐๐	๕๐,๐๐๐	๕๐,๐๐๐	๕๐,๐๐๐	๖ ครั้ง	- มีการบำรุงรักษาและซ่อมแซมหอกระจายข่าวชุมชนได้ดี	กองยุทธศาสตร์และงบประมาณ

ที่	โครงการ	วัตถุประสงค์	เป้าหมาย (ผลผลิตของโครงการ)	งบประมาณ					ตัวชี้วัด KPI	ผลที่คาดว่าจะได้รับ	หน่วยงาน รับผิดชอบหลัก	แบบ ผ. ๐๑
				๒๕๖๖ (บาท)	๒๕๖๗ (บาท)	๒๕๖๘ (บาท)	๒๕๖๙ (บาท)	๒๕๗๐ (บาท)				
๒๓	โครงการพัฒนาและปรับปรุงหอกระจายข่าวชุมชน	- เพื่อพัฒนาและปรับปรุงหอกระจายข่าว - เพื่อบำรุงรักษาและซ่อมแซมเสียงตามสาย/ไร้สาย	- ปรับปรุงหอกระจายข่าวในชุมชน จัดซื้อเครื่องขยายเสียง, เครื่องเล่นดีวีดี, ไมโครโฟน, แขนงวางเครื่องเสียง	๒๐๐,๐๐๐	๒๐๐,๐๐๐	๒๐๐,๐๐๐	๒๐๐,๐๐๐	๒๐๐,๐๐๐	๖ จุด	- มีการปรับปรุงหอกระจายข่าวในชุมชนให้ใช้งานได้ - มีการบำรุงรักษาและซ่อมแซมเสียงตามสาย/ไร้สาย	กองยุทธศาสตร์และงบประมาณ	
๒๔	โครงการบำรุงรักษาและปรับปรุงเสียงตามสาย/ไร้สาย	- เพื่อบำรุงรักษาและซ่อมแซมเสียงตามสาย/ไร้สาย	- บำรุงรักษาและปรับปรุงเสียงตามสาย/ไร้สาย จำนวน ๑๗ ชุมชน	๕๐,๐๐๐	๕๐,๐๐๐	๕๐,๐๐๐	๕๐,๐๐๐	๕๐,๐๐๐	๖ ครั้ง	- มีการบำรุงรักษาและปรับปรุงเสียงตามสาย/ไร้สาย ให้ใช้งานได้	กองยุทธศาสตร์และงบประมาณ	
๒๕	โครงการบำรุงรักษาและปรับปรุงเสียงตามสาย/ไร้สาย	- เพื่อปรับปรุงรักษาและปรับปรุงระบบเสียงตามสาย/ไร้สายให้ใช้งานได้	- บำรุงรักษาและปรับปรุงระบบเสียงตามสาย/ไร้สาย	๕๐,๐๐๐	๕๐,๐๐๐	๕๐,๐๐๐	๕๐,๐๐๐	๕๐,๐๐๐	๖ ครั้ง	- มีการบำรุงรักษาและปรับปรุงเสียงตามสาย/ไร้สาย ให้ใช้งานได้	กองยุทธศาสตร์และงบประมาณ	
๒๖	โครงการปรับปรุงระบบเครือข่ายอินเทอร์เน็ต	- เพื่อพัฒนาและปรับปรุงระบบเครือข่ายอินเทอร์เน็ตสำนักงาน	- ติดตั้งเพิ่มเต็มระบบเครือข่ายอินเทอร์เน็ต	-	๑๐๐,๐๐๐	-	-	๑๐๐,๐๐๐	๑ ครั้ง	- ระบบเครือข่ายอินเทอร์เน็ตให้ใช้งานได้	กองยุทธศาสตร์และงบประมาณ	
รวม	๒๖ โครงการ			๑,๕๓๐,๒๖๔	๑,๖๓๐,๒๖๔	๑,๕๓๐,๒๖๒	๑,๕๔๐,๒๗๖	๑,๖๓๐,๒๘๐				

## ๓.๒ แผนงานสร้างความเข้มแข็งของชุมชน

ที่	โครงการ	วัตถุประสงค์	เป้าหมาย (ผลผลิตของโครงการ)	งบประมาณ					ตัวชี้วัด KPI	ผลที่คาดว่าจะได้รับ	หน่วยงาน รับผิดชอบหลัก
				๒๕๖๖ (บาท)	๒๕๖๗ (บาท)	๒๕๖๘ (บาท)	๒๕๖๙ (บาท)	๒๕๗๐ (บาท)			
๑	โครงการฝึกอบรมอาสาสมัครฝ่ายทะเบียนประจำชุมชน	- เพื่ออบรมอาสาสมัครฝ่ายทะเบียนให้มีความรู้และถ่ายทอดได้	- จัดอบรมอาสาสมัครชุมชนและ ๒ คน	๒๐,๐๐๐	๒๐,๐๐๐	๒๐,๐๐๐	๒๐,๐๐๐	๒๐,๐๐๐	๑ ครั้ง	- มีการฝึกอบรมอาสาสมัครฝ่ายทะเบียนประจำชุมชนให้มีการถ่ายทอดได้	สำนักปลัดเทศบาล
๒	โครงการพัฒนาศักยภาพผู้นำชุมชนและประชาชน	- เพื่อพัฒนาศักยภาพผู้นำชุมชน	- อบรม สัมมนาผู้นำชุมชนและประชาชน	๓๐๐,๐๐๐	๓๐๐,๐๐๐	๓๐๐,๐๐๐	๓๐๐,๐๐๐	๓๐๐,๐๐๐	๑ ครั้ง	- ผู้นำชุมชน ประชาชน มีศักยภาพผู้นำชุมชน	สำนักปลัดเทศบาล
๓	โครงการส่งเสริมและพัฒนาการมีส่วนร่วมภาคประชาชน	- เพื่อให้ผู้บริหารท้องถิ่น สมาชิกสภาท้องถิ่น บุคลากรท้องถิ่น กำนัน ผู้ใหญ่บ้านมีส่วนร่วมในการพัฒนา	- ผู้บริหารท้องถิ่น สมาชิกสภาท้องถิ่น บุคลากรท้องถิ่น กำนัน ผู้ใหญ่บ้าน	๒๐๐,๐๐๐	๒๐๐,๐๐๐	๒๐๐,๐๐๐	๒๐๐,๐๐๐	๒๐๐,๐๐๐	๑ ครั้ง	- ผู้บริหารท้องถิ่น สมาชิกสภาท้องถิ่น บุคลากรท้องถิ่น กำนัน ผู้ใหญ่บ้านมีส่วนร่วมในการพัฒนา	สำนักปลัดเทศบาล
รวม	๓ โครงการ			๕๒๐,๐๐๐	๕๒๐,๐๐๐	๕๒๐,๐๐๐	๕๒๐,๐๐๐	๕๒๐,๐๐๐			

รายละเอียดโครงการพัฒนา

แบบ ผ.๐๖/๑

ที่นำมาจากแผนพัฒนาหมู่บ้านและแผนพัฒนาชุมชน (พ.ศ. ๒๕๖๖ - ๒๕๗๐)

เทศบาลตำบลอากาศอำนวย อำเภอบ้านดุง จังหวัดสกลนคร

ก. ยุทธศาสตร์จังหวัดที่ ๕ ยุทธศาสตร์การบริหารจัดการบ้านเมืองที่ดีตามหลักธรรมาภิบาลและความมั่นคง

ข. ยุทธศาสตร์การพัฒนาของ อปท. ในเขตจังหวัดที่ ๕ ยุทธศาสตร์การบริหารจัดการบ้านเมืองที่ดีตามหลักธรรมาภิบาลและความมั่นคง

๑. ยุทธศาสตร์ด้านโครงสร้างพื้นฐาน

๑.๑ แผนงานอนุสรณ์กรรมและกรโยธา

ที่	โครงการ	วัตถุประสงค์	เป้าหมาย (ผลผลิตของโครงการ)	งบประมาณ					ตัวชี้วัด KPI	ผลที่คาดว่าจะได้รับ	หน่วยงาน รับผิดชอบหลัก
				๒๕๖๖ (บาท)	๒๕๖๗ (บาท)	๒๕๖๘ (บาท)	๒๕๖๙ (บาท)	๒๕๗๐ (บาท)			
๑	โครงการก่อสร้างถนนค.ส.ล.ซอยข้างบ้านพักโรงพยาบาลอากาศอำนวย ชุมชนที่ ๑	- เพื่อให้มีถนนที่มีมาตรฐานประชาชนใช้สัญจรไปมาได้อย่างสะดวกและมีความปลอดภัย	- ก่อสร้างถนนค.ส.ล.ซอยข้างบ้านพักโรงพยาบาลอากาศอำนวย หนา ๐.๑๕ เมตร กว้าง ๕.๐๐ เมตร ยาว ๕๐ เมตร พื้นที่ไม่น้อยกว่า ๒๕๐ตารางเมตร พร้อมติดตั้งป้ายโครงการจำนวน ๑ ป้ายรูปแบบรายละเอียดตามที่เทศบาลตำบลอากาศอำนวยกำหนด	๑๕๕,๐๐๐	๑๕๕,๐๐๐	๑๕๕,๐๐๐	๑๕๕,๐๐๐	๑๕๕,๐๐๐	๑ โครงการ	- มีถนนที่มีมาตรฐานและสัญจรไปมาได้อย่างสะดวกและมีความปลอดภัย	กองช่าง
๒	โครงการก่อสร้างถนนค.ส.ล.ตรอกวังโสม ชุมชนที่ ๖	- เพื่อให้มีถนนที่มีมาตรฐานประชาชนใช้สัญจรไปมาได้อย่างสะดวกและมี	- ก่อสร้างถนน ค.ส.ล.ตรอกวังโสม ชุมชนที่ ๖ หนา ๐.๑๕ เมตร กว้าง ๓ เมตร ยาว ๑๕ เมตร พื้นที่ไม่น้อยกว่า ๔๕ ตารางเมตร รูปแบบรายละเอียดตามที่เทศบาลตำบลอากาศอำนวยกำหนด	๒๒,๐๐๐	๒๒,๐๐๐	๒๒,๐๐๐	๒๒,๐๐๐	๒๒,๐๐๐	๑ สาย	- มีถนนที่มีมาตรฐานและสัญจรไปมาได้อย่างสะดวกและมีความปลอดภัย	กองช่าง
๓	โครงการปรับปรุงผิวจราจรถนนแอสฟัลท์ติกคอนกรีต(รอบตลาดสดเทศบาล ) ชุมชนที่ ๗	- เพื่อให้มีถนนที่มีมาตรฐานประชาชนใช้สัญจรไปมาได้อย่างสะดวกและมีความปลอดภัย	-เสริมผิวจราจรถนนแอสฟัลท์ติกคอนกรีต หนา ๐.๐๔ เมตร พื้นผิวจราจรเดิมขนาด กว้าง ๗.๔๐-๗.๔๕ เมตร ยาว ๑๐๐ เมตร พื้นที่เป็นผิวแอสฟัลท์ติกคอนกรีตรวมไม่น้อยกว่า ๘๑๕ ตารางเมตร พร้อมติดตั้งป้ายโครงการจำนวน ๑ ป้าย รูปแบบรายละเอียดตามที่เทศบาลตำบลอากาศอำนวยกำหนด	๓๒๓,๐๐๐	๓๒๓,๐๐๐	๓๒๓,๐๐๐	๓๒๓,๐๐๐	๓๒๓,๐๐๐	๑ โครงการ	- มีถนนที่มีมาตรฐานและสัญจรไปมาได้อย่างสะดวกและมีความปลอดภัย	กองช่าง
๔	โครงการก่อสร้างถนนค.ส.ล.รอบป่าช้าใต้ ชุมชนที่ ๘	- เพื่อให้มีถนนที่มีมาตรฐานประชาชนใช้สัญจรไปมาได้อย่างสะดวกและมี	- ก่อสร้างถนน ค.ส.ล.รอบป่าช้าใต้ ชุมชนที่ ๘ หนา ๐.๑๕ เมตร กว้าง ๕ เมตร ยาว ๔๑๕ เมตร พื้นที่ ค.ส.ล.ไม่น้อยกว่า ๒,๐๗๕ ตารางเมตร รูปแบบรายละเอียดตามที่เทศบาลตำบลอากาศอำนวยกำหนด	๑,๑๘๒,๗๕๐	๑,๑๘๒,๗๕๐	๑,๑๘๒,๗๕๐	๑,๑๘๒,๗๕๐	๑,๑๘๒,๗๕๐	๑ สาย	- มีถนนที่มีมาตรฐานและสัญจรไปมาได้อย่างสะดวกและมีความปลอดภัย	กองช่าง



ที่	โครงการ	วัตถุประสงค์	เป้าหมาย (ผลผลิตของโครงการ)	งบประมาณ					ตัวชี้วัด KPI	ผลที่คาดว่าจะได้รับ	หน่วยงาน รับผิดชอบหลัก
				๒๕๖๖ (บาท)	๒๕๖๗ (บาท)	๒๕๖๘ (บาท)	๒๕๖๙ (บาท)	๒๕๗๐ (บาท)			
๕	โครงการก่อสร้างถนน ค.ส.ล. ภายในป่าช้าได้ ชุมชนที่ ๘	- เพื่อให้มีถนนที่มีมาตรฐาน ประชาชนใช้สัญจรไปมาได้สะดวกและมี ความปลอดภัย	- ก่อสร้างถนน ค.ส.ล. ภายในป่าช้าได้ ชุมชนที่ ๘ หน้า ๐.๑๕ เมตร กว้าง ๕ เมตร ยาว ๑๗๕ เมตร พื้นที่ ค.ส.ล. ไม่น้อยกว่า ๘๗๕ ตารางเมตร วางท่อ ชั้น ๓ Dia. ๐.๘๐ เมตร ๑ จุด จำนวน ๖ ท่อน พร้อมลงลูกรังให้ล้นกว้าง ๐.๕๐ เมตร ทั้ง ๒ ข้าง ติดตั้งป้ายโครงการ ๑ ป้าย รูปแบบรายละเอียด ตามเทศบาลตำบลอากาอำเภอยักษ์	๔๓๗,๐๐๐	๔๓๗,๐๐๐	๔๓๗,๐๐๐	๔๓๗,๐๐๐	๔๓๗,๐๐๐	๑ สาย	- มีถนนที่มีมาตรฐาน และสัญจรไปมา ได้สะดวกและมี ความปลอดภัย	กองช่าง
๖	โครงการก่อสร้างถนน ค.ส.ล. ขยะวันสี่ทอง ชุมชนที่ ๙	- เพื่อให้มีถนนที่มีมาตรฐาน ประชาชนใช้สัญจรไปมา ได้สะดวกและมี ความปลอดภัย	- ก่อสร้างถนน ค.ส.ล. ขยะวันสี่ทอง ชุมชนที่ ๙ หน้า ๐.๑๕ เมตร กว้าง ๓ เมตร ยาว ๑๘๙ เมตร พื้นที่ ค.ส.ล. ไม่น้อยกว่า ๕๖๑ ตารางเมตร พร้อมลงลูกรังให้ล้นกว้าง ๐.๕๐ เมตร ทั้งสองข้าง ติดตั้งป้ายโครงการ จำนวน ๑ ป้าย รูปแบบรายละเอียด ตามเทศบาลตำบลอากาอำเภอยักษ์	๓๒๕,๐๐๐	๓๒๕,๐๐๐	๓๒๕,๐๐๐	๓๒๕,๐๐๐	๓๒๕,๐๐๐	๑ สาย	- มีถนนที่มีมาตรฐาน และสัญจรไปมา ได้สะดวกและมี ความปลอดภัย	กองช่าง
๗	โครงการก่อสร้างถนน ค.ส.ล. ถนนกาทพภูมิวิธ ชุมชนที่ ๑๐	- เพื่อให้มีถนนที่มีมาตรฐาน ประชาชนใช้สัญจรไปมา ได้สะดวกและมี ความปลอดภัย	- ก่อสร้างถนน ค.ส.ล. ถนนกาทพภูมิวิธ ชุมชนที่ ๑๐ หน้า ๐.๑๕ เมตร กว้าง ๕ เมตร ยาว ๑.๐๑๒ เมตร พื้นที่ ค.ส.ล. ไม่น้อยกว่า ๔.๐๔๘ ตารางเมตร พร้อมลงลูกรังให้ล้นกว้าง ๐.๕๐ เมตร ทั้ง ๒ ข้าง ติดตั้งป้ายโครงการจำนวน ๑ ป้าย รูปแบบรายละเอียด ตามเทศบาลตำบลอากาอำเภอยักษ์	๒,๔๘๐,๐๐๐	๒,๔๘๐,๐๐๐	๒,๔๘๐,๐๐๐	๒,๔๘๐,๐๐๐	๒,๔๘๐,๐๐๐	๑ สาย	- มีถนนที่มีมาตรฐาน และสัญจรไปมา ได้สะดวกและมี ความปลอดภัย	กองช่าง
๘	โครงการก่อสร้างถนน ค.ส.ล. เลียบหนองน้ำจีน ชุมชนที่ ๑๐	- เพื่อให้มีถนนที่มีมาตรฐาน ประชาชนใช้สัญจรไปมา ได้สะดวกและมี ความปลอดภัย	- ก่อสร้างถนน ค.ส.ล. เลียบหนองน้ำจีน ชุมชนที่ ๑๐ กว้าง ๑๓ เมตร ยาว ๒,๖๐๐ เมตร พื้นที่ไม่น้อยกว่า ๓๓,๘๐๐ ตารางเมตร ให้ล้นกว้างคอนกรีตเสริมเหล็ก กว้าง ๒ เมตร พร้อมวางท่อลอด ค.ส.ล. มอก. ชั้น ๓ Dia. ๑ เมตร ๒ แถว จำนวน ๘ จุด ความยาว รวมไม่น้อยกว่า ๓๓๖ เมตร พร้อมติดตั้งป้ายโครงการ จำนวน ๑ ป้าย ก่อสร้างตามแบบมาตรฐานรูปแบบ รายละเอียดตามเทศบาลตำบลอากาอำเภอยักษ์	๒,๐๐๐,๐๐๐	๒,๐๐๐,๐๐๐	๒,๐๐๐,๐๐๐	๒,๐๐๐,๐๐๐	๒,๐๐๐,๐๐๐	๑ สาย	- มีถนนที่มีมาตรฐาน และสัญจรไปมา ได้สะดวกและมี ความปลอดภัย	กองช่าง

ที่	โครงการ	วัตถุประสงค์	เป้าหมาย (ผลผลิตของโครงการ)	งบประมาณ					ตัวชี้วัด KPI	ผลที่คาดว่าจะได้รับ	หน่วยงาน รับผิดชอบหลัก
				๒๕๖๖ (บาท)	๒๕๖๗ (บาท)	๒๕๖๘ (บาท)	๒๕๖๙ (บาท)	๒๕๗๐ (บาท)			
๙	โครงการก่อสร้างถนน ค.ส.ล. ลิงหยอดทอง ชุมชนที่ ๑๐	- เพื่อให้มีถนนที่มีมาตรฐานประชาชนใช้สัญจรไปมาได้สะดวกและมีความปลอดภัย	- ก่อสร้างถนน ค.ส.ล. ลิงหยอดทอง ชุมชนที่ ๑๐ กว้าง ๕.๐๐ เมตร ยาว ๖๓.๐๐ เมตร หน้า ๐.๑๕ เมตร พร้อมไหล่ทางข้างละ ๐.๕๐ เมตร มีพื้นที่ ค.ส.ล. ไม่น้อยกว่า ๑.๖๘๗ ตารางเมตร พร้อมติดตั้งป้ายโครงการ จำนวน ๑ ป้าย ก่อสร้างตามแบบมาตรฐานรูปแบบรายละเอียดตามเทศบาลตำบลเอกาทศวันชัยกำหนด	๙๕๐,๐๐๐	๙๕๐,๐๐๐	๙๕๐,๐๐๐	๙๕๐,๐๐๐	๙๕๐,๐๐๐	๑ สาย	มีถนนที่มีมาตรฐานและสัญจรไปมาได้สะดวกและมีความปลอดภัย	กองช่าง
๑๐	โครงการก่อสร้างถนน ค.ส.ล. ขอยยาสะเหิง ชุมชนที่ ๑๑	- เพื่อให้มีถนนที่มีมาตรฐานประชาชนใช้สัญจรไปมาได้สะดวกและมีความปลอดภัย	- ก่อสร้างถนนค.ส.ล. ขอยยาสะเหิง ชุมชนที่ ๑๑ หน้า ๐.๑๕ เมตร กว้าง ๓ เมตร ยาว ๓๐ เมตร พื้นที่ค.ส.ล. ไม่น้อยกว่า ๒๑๐ ตารางเมตร วางท่อ ค.ส.ล. มอก. ชั้น ๓ Dia. ๐.๔ เมตร จำนวน ๕ ท่อน รูปแบบรายละเอียดตามเทศบาลตำบลเอกาทศวันชัย กำหนด	๑๒๐,๐๐๐	๑๒๐,๐๐๐	๑๒๐,๐๐๐	๑๒๐,๐๐๐	๑๒๐,๐๐๐	๑ สาย	- มีถนนที่มีมาตรฐานและสัญจรไปมาได้สะดวกและมีความปลอดภัย	กองช่าง
๑๑	โครงการก่อสร้างถนนลูกระหว่างถนนรอนทอง สบห้วยถึงถนนหลัง บก. ชุมชนที่ ๑๑	- เพื่อให้มีถนนที่มีมาตรฐานประชาชนใช้สัญจรไปมาได้สะดวกและมีความปลอดภัย	- ก่อสร้างถนนลูกรังเชื่อมระหว่างถนนรอนทอง สบห้วยถึงถนนหลัง บก. ชุมชนที่ ๑๑ ขนาดกว้าง ๔ เมตร ยาว ๓๐ เมตร ปริมาณดินถมไม่น้อยกว่า ๓๕๐ ลูกบาศก์เมตร และลงลูกรังหนาเฉลี่ย ๐.๒๐ เมตร ปริมาณลูกรังไม่น้อยกว่า ๕๖ ลูกบาศก์เมตร รูปแบบรายละเอียดตามเทศบาลตำบลเอกาทศวันชัยกำหนด	๘๐,๐๐๐	๘๐,๐๐๐	๘๐,๐๐๐	๘๐,๐๐๐	๘๐,๐๐๐	๑ สาย	- มีถนนที่มีมาตรฐานและสัญจรไปมาได้สะดวกและมีความปลอดภัย	กองช่าง
๑๒	โครงการก่อสร้างถนนลูกรังขอยัดใหม่(บริเวณด้านข้างวัดอุดมด้านทิศเหนือ) ชุมชนที่ ๑๑	- เพื่อให้มีถนนที่มีมาตรฐานประชาชนใช้สัญจรไปมาได้สะดวกและมีความปลอดภัย	- ก่อสร้างถนนลูกรังขอยัดใหม่(บริเวณด้านข้างวัดอุดมด้านทิศเหนือ) ชุมชนที่ ๑๑ ขนาดกว้าง ๓ เมตร ยาว ๒๓๐ เมตร ลงดินถมรองพื้นหนาเฉลี่ย ๐.๓๐ เมตร ปริมาณดินไม่น้อยกว่า ๔๘๓ ลูกบาศก์เมตร ติดตั้งป้ายโครงการจำนวน ๑ ป้าย รูปแบบรายละเอียดตามเทศบาลตำบลเอกาทศวันชัยกำหนด	๕๐,๐๐๐	๕๐,๐๐๐	๕๐,๐๐๐	๕๐,๐๐๐	๕๐,๐๐๐	๑ สาย	- มีถนนที่มีมาตรฐานและสัญจรไปมาได้สะดวกและมีความปลอดภัย	กองช่าง

ที่	โครงการ	วัตถุประสงค์	เป้าหมาย (ผลผลิตของโครงการ)	งบประมาณ					ตัวชี้วัด KPI	ผลที่คาดว่าจะได้รับ	หน่วยงาน รับผิดชอบหลัก
				๒๕๖๖ (บาท)	๒๕๖๗ (บาท)	๒๕๖๘ (บาท)	๒๕๖๙ (บาท)	๒๕๗๐ (บาท)			
๑๓	โครงการก่อสร้าง ถนน ค.ส.ล. ถนนข้างวัดอุดมรัตนาราม ด้านทิศเหนือ ชุมชนที่ ๑๑	- เพื่อให้มีถนนที่มีมาตรฐาน ประชาชนใช้สัญจรไปมา ได้สะดวกและมีความ ปลอดภัย	- ก่อสร้าง ถนน ค.ส.ล. ถนนข้างวัดอุดมรัตนาราม ด้านทิศเหนือ ชุมชนที่ ๑๑ หน้า ๐.๑๕ เมตร กว้าง ๔ เมตร ยาว ๒๕๖ เมตร พื้นที่ ค.ส.ล. ไม่น้อยกว่า ๑,๐๒๔ ตารางเมตร ติดตั้งป้ายโครงการ จำนวน ๑ ป้าย รูปแบบรายละเอียดตามเทศบาล ตำบลอากาศอำนวยกำหนด	๕๑๒,๐๐๐	๕๑๒,๐๐๐	๕๑๒,๐๐๐	๕๑๒,๐๐๐	๕๑๒,๐๐๐	๑ สาย	- มีถนนที่มีมาตรฐาน และสัญจรไปมา ได้สะดวกและ มีความปลอดภัย	กองช่าง
๑๔	โครงการก่อสร้างขยงวิทยารจรถนน ค.ส.ล. ถนนอุตรรัตน์ ฝั่งทิศตะวันออก ชุมชนที่ ๑๒	- เพื่อให้มีถนนที่มีมาตรฐาน ประชาชนใช้สัญจรไปมา ได้สะดวกและมีความ ปลอดภัย	- ก่อสร้าง ถนน ค.ส.ล. กว้างเฉลี่ย ขยงวิทยารจร ค.ส.ล. กว้างเฉลี่ย ๐.๒๕-๑.๒๕ เมตร ยาวรวม ๒๑๔ เมตร หน้า ๐.๑๕ เมตร หรือมีพื้นที่วิทยารจร ค.ส.ล. ไม่รวมบ่อพัก ๑๔๕ ตารางเมตร พร้อมยานวรอยต่อ รูปแบบรายละเอียด โครงสร้างตามเทศบาลตำบลอากาศอำนวยกำหนด	๙๔,๐๐๐	๙๔,๐๐๐	๙๔,๐๐๐	๙๔,๐๐๐	๑ สาย	- มีถนนที่มีมาตรฐาน และสัญจรไปมา ได้สะดวกและ มีความปลอดภัย	กองช่าง	
๑๕	โครงการก่อสร้างถนน ค.ส.ล. ตรอกอภัยวรรณ ชุมชนที่ ๑๓	- เพื่อให้มีถนนที่มีมาตรฐาน ประชาชนใช้สัญจรไปมา ได้สะดวกและมีความ ปลอดภัย	- ก่อสร้างถนน ค.ส.ล.ตรอกอภัยวรรณ ชุมชนที่ ๑๓ หน้า ๐.๑๕ เมตร กว้าง ๒.๕ เมตร ยาว ๒๖ เมตร พื้นที่ ค.ส.ล.ไม่น้อยกว่า ๖๕ ตารางเมตร รูปแบบ รายละเอียดตามเทศบาลตำบลอากาศอำนวยกำหนด	๓๗,๐๐๐	๓๗,๐๐๐	๓๗,๐๐๐	๓๗,๐๐๐	๑ สาย	- มีถนนที่มีมาตรฐาน และสัญจรไปมา ได้สะดวกและ มีความปลอดภัย	กองช่าง	
๑๖	โครงการก่อสร้างถนน ค.ส.ล. ตรอกบัวคำ ชุมชนที่ ๑๓	- เพื่อให้มีถนนที่มีมาตรฐาน ประชาชนใช้สัญจรไปมา ได้สะดวกและมีความ ปลอดภัย	- ก่อสร้างถนน ค.ส.ล.ตรอกบัวคำ ชุมชนที่ ๑๓ หน้า ๐.๑๕ เมตร กว้าง ๓ เมตร ยาว ๕๖ เมตร พื้นที่ไม่น้อยกว่า ๑๖๘ ตารางเมตร รูปแบบ รายละเอียดตามเทศบาลตำบลอากาศอำนวยกำหนด	๙๕,๐๐๐	๙๕,๐๐๐	๙๕,๐๐๐	๙๕,๐๐๐	๑ สาย	- มีถนนที่มีมาตรฐาน และสัญจรไปมา ได้สะดวกและ มีความปลอดภัย	กองช่าง	
๑๗	โครงการก่อสร้างถนน ค.ส.ล. ตรอกกากร ชุมชนที่ ๑๓	- เพื่อให้มีถนนที่มีมาตรฐาน ประชาชนใช้สัญจรไปมา ได้สะดวกและมีความ ปลอดภัย	- ก่อสร้างถนน ค.ส.ล.ตรอกกากร ชุมชนที่ ๑๓ หน้า ๐.๑๕ เมตร กว้าง ๓ เมตร ยาว ๔๔ เมตร พื้นที่ไม่น้อยกว่า ๑๓๒ ตารางเมตร พร้อมปลูกฝัง ให้เส้นทาง กว้าง ๐.๕๐ เมตร ทั้งสองข้างรูปแบบ รายละเอียดตามเทศบาลตำบลอากาศอำนวยกำหนด	๗๙,๐๐๐	๗๙,๐๐๐	๗๙,๐๐๐	๗๙,๐๐๐	๑ สาย	- มีถนนที่มีมาตรฐาน และสัญจรไปมา ได้สะดวกและ มีความปลอดภัย	กองช่าง	

ที่	โครงการ	วัตถุประสงค์	เป้าหมาย (ผลผลิตของโครงการ)	งบประมาณ					ตัวชี้วัด KPI	ผลที่คาดว่าจะได้รับ	หน่วยงาน รับผิดชอบหลัก
				๒๕๖๖ (บาท)	๒๕๖๗ (บาท)	๒๕๖๘ (บาท)	๒๕๖๙ (บาท)	๒๕๗๐ (บาท)			
๑๘	โครงการก่อสร้างถนน ค.ส.ล. ๑๔ โครงการก่อสร้างถนน ค.ส.ล. ๑๔	- เพื่อให้ถนนที่มีมาตรฐานประชาชนใช้สัญจรไปมาได้อย่างปลอดภัย	- ก่อสร้างถนน ค.ส.ล. ๑๔ เมตร กว้าง ๓ เมตร ยาว ๔๗ เมตร หรือพื้นที่ ค.ส.ล. ๑๔๘ ตารางเมตร รูปแบบรายละเอียดตามเทศบาลตำบลอากาอำเภอยะลา	๗๗,๐๐๐	๗๗,๐๐๐	๗๗,๐๐๐	๗๗,๐๐๐	๗๗,๐๐๐	๑ สาย	- มีถนนที่มีมาตรฐานและสัญจรไปมาได้อย่างปลอดภัย	กองช่าง
๑๙	โครงการก่อสร้างถนน ค.ส.ล. ๑๔ โครงการก่อสร้างถนน ค.ส.ล. ๑๔	- เพื่อให้ถนนที่มีมาตรฐานประชาชนใช้สัญจรไปมาได้อย่างปลอดภัย	- ก่อสร้างถนน ค.ส.ล. ๑๔๘ ตารางเมตร พื้นที่ ค.ส.ล. ๑๔๘ ตารางเมตร วางท่อลอด ค.ส.ล. ๓ Dia.๐.๔๐ เมตร จำนวน ๕ ท่อน ลงอุโมงค์ใต้อาคารกว้าง ๐.๕๐ เมตร ทั้งสองข้าง รูปแบบรายละเอียดตามเทศบาลตำบลอากาอำเภอยะลา	๗๗,๐๐๐	๗๗,๐๐๐	๗๗,๐๐๐	๗๗,๐๐๐	๗๗,๐๐๐	๑ สาย	- มีถนนที่มีมาตรฐานและสัญจรไปมาได้อย่างปลอดภัย	กองช่าง
๒๐	โครงการก่อสร้างถนน ค.ส.ล. ๑๔ โครงการก่อสร้างถนน ค.ส.ล. ๑๔	- เพื่อให้ถนนที่มีมาตรฐานประชาชนใช้สัญจรไปมาได้อย่างปลอดภัย	- ก่อสร้างถนน ค.ส.ล. ๑๔๘ ตารางเมตร พื้นที่ ค.ส.ล. ๑๔๘ ตารางเมตร รูปแบบรายละเอียดตามเทศบาลตำบลอากาอำเภอยะลา	๗๗,๐๐๐	๗๗,๐๐๐	๗๗,๐๐๐	๗๗,๐๐๐	๗๗,๐๐๐	๑ สาย	- มีถนนที่มีมาตรฐานและสัญจรไปมาได้อย่างปลอดภัย	กองช่าง
๒๑	โครงการก่อสร้างถนน ค.ส.ล. ๑๔ โครงการก่อสร้างถนน ค.ส.ล. ๑๔	- เพื่อให้ถนนที่มีมาตรฐานประชาชนใช้สัญจรไปมาได้อย่างปลอดภัย	- ก่อสร้างถนน ค.ส.ล. ๑๔๘ ตารางเมตร พื้นที่ ค.ส.ล. ๑๔๘ ตารางเมตร วางท่อลอด ค.ส.ล. ๓ Dia.๐.๔๐ เมตร จำนวน ๕ ท่อน ลงอุโมงค์ใต้อาคารกว้าง ๐.๕๐ เมตร ทั้งสองข้าง รูปแบบรายละเอียดตามเทศบาลตำบลอากาอำเภอยะลา	๗๗,๐๐๐	๗๗,๐๐๐	๗๗,๐๐๐	๗๗,๐๐๐	๗๗,๐๐๐	๑ สาย	- มีถนนที่มีมาตรฐานและสัญจรไปมาได้อย่างปลอดภัย	กองช่าง
๒๒	โครงการก่อสร้างถนน ค.ส.ล. ๑๖ โครงการก่อสร้างถนน ค.ส.ล. ๑๖	- เพื่อให้ถนนที่มีมาตรฐานประชาชนใช้สัญจรไปมาได้อย่างปลอดภัย	- ก่อสร้างถนน ค.ส.ล. ๑๖๐ ตารางเมตร พื้นที่ ค.ส.ล. ๑๖๐ ตารางเมตร วางท่อลอด ค.ส.ล. ๓ Dia.๐.๔๐ เมตร จำนวน ๕ ท่อน ลงอุโมงค์ใต้อาคารกว้าง ๐.๕๐ เมตร ทั้งสองข้าง รูปแบบรายละเอียดตามเทศบาลตำบลอากาอำเภอยะลา	๗๗,๐๐๐	๗๗,๐๐๐	๗๗,๐๐๐	๗๗,๐๐๐	๗๗,๐๐๐	๑ สาย	- มีถนนที่มีมาตรฐานและสัญจรไปมาได้อย่างปลอดภัย	กองช่าง

ที่	โครงการ	วัตถุประสงค์	เป้าหมาย (ผลผลิตของโครงการ)	งบประมาณ					ตัวชี้วัด KPI	ผลที่คาดว่าจะได้รับ	หน่วยงาน รับผิดชอบหลัก
				๒๕๖๖ (บาท)	๒๕๖๗ (บาท)	๒๕๖๘ (บาท)	๒๕๖๙ (บาท)	๒๕๗๐ (บาท)			
๒๓	โครงการก่อสร้างถนน ค.ส.ล. ซอยโพรง ชุมชนที่ ๑๖	- เพื่อให้มีถนนที่มีมาตรฐานประชาชนใช้สัญจรไปมาได้สะดวกและมีความปลอดภัย	(ผลผลิตของโครงการ) - ขุดวางท่อระบายน้ำ ค.ส.ล. (เอก.ชั้น ๓) ขนาด ๒๐.๔๐ เมตร ยาวรวมไม่น้อยกว่า ๙๔ เมตร ก่อสร้างบ่อพัก ค.ส.ล. ขนาดกว้างภายในบ่อ ๐.๕๗ เมตร ยาวภายในบ่อ ๑.๐๐ เมตร พร้อมฝาตระแกรงเหล็ก จำนวน ๘ บ่อ รวมระยะทางก่อสร้างไม่น้อยกว่า ๑๐๒ เมตร - ก่อสร้างถนน ค.ส.ล. ซอยโพรง ชุมชนที่ ๑๖ กว้าง ๔.๐๐ เมตร ยาว ๑๐๒ เมตร หน้า ๐.๑๕ เมตร หรือมีพื้นที่ที่กลับบ่อพักไม่น้อยกว่า ๓๙.๘ ตารางเมตร ลงลูกรังไหลทางทั้งสองข้างพร้อมติดตั้งป้ายโครงการจำนวน ๑ ป้าย รูปแบบรายละเอียดตามแบบมาตรฐานงานทางสำหรับองค์กรปกครองส่วนท้องถิ่น แบบเลขที่ถ. - ๒-๒๐๓ และตามที่เทศบาลตำบลตากอากาศอำนาจกำหนด - ก่อสร้างถนน ค.ส.ล. ตรอกเหล็ก ชุมชนที่ ๑๖ หน้า ๐.๑๕ เมตร กว้าง ๓ เมตร ยาว ๔๕ เมตร พื้นที่ไม่น้อยกว่า ๓๓๕ ตารางเมตร รูปแบบรายละเอียดตามเทศบาลตำบลตากอากาศอำนาจกำหนด - ก่อสร้างถนน ค.ส.ล. ตรอกสุพิณ ชุมชนที่ ๑๗ ยาว ๔๒ เมตร มีพื้นที่ไม่น้อยกว่า ๑๖๘ ตารางเมตร พร้อมลงลูกรังไหลทางกว้าง ๐.๕๐ เมตร ๐.๕๐ เมตร ทั้งสองข้างติดตั้งป้ายโครงการ จำนวน ๑ ป้าย รูปแบบรายละเอียดตามเทศบาลตำบลตากอากาศอำนาจกำหนด - ก่อสร้างถนน ค.ส.ล. ทางแยกจากทางหลวงแผ่นดินหมายเลข ๒๑๗ ถึงบ่อน้ำต้นห้วยแซง ชุมชนที่ ๑๗ หน้า ๐.๑๕ เมตร กว้าง ๖ เมตร ยาว ๑๔๐ เมตร พื้นที่ ค.ส.ล. ไม่น้อยกว่า ๑๔๐ ตารางเมตร พร้อมลงลูกรังไหลทาง กว้าง ๐.๕๐ เมตร ทั้งสองข้าง ติดตั้งป้ายโครงการ จำนวน ๑ ป้าย รูปแบบตามแบบแปลนเทศบาลตำบลตากอากาศอำนาจกำหนด	๔๓๓,๐๐๐	๔๓๓,๐๐๐	๔๓๓,๐๐๐	๔๓๓,๐๐๐	๔๓๓,๐๐๐	๑ สาย	- มีถนนที่มีมาตรฐานและสัญจรไปมาได้สะดวกและมีความปลอดภัย	กองช่าง
๒๔	โครงการก่อสร้างถนน ค.ส.ล. ตรอกหง่าละคร ชุมชนที่ ๑๖	- เพื่อให้มีถนนที่มีมาตรฐานประชาชนใช้สัญจรไปมาได้สะดวกและมีความปลอดภัย	(ผลผลิตของโครงการ) - ก่อสร้างถนน ค.ส.ล. หน้า ๐.๑๕ เมตร ยาว ๔๕ เมตร พื้นที่ไม่น้อยกว่า ๓๓๕ ตารางเมตร รูปแบบรายละเอียดตามเทศบาลตำบลตากอากาศอำนาจกำหนด - ก่อสร้างถนน ค.ส.ล. ตรอกสุพิณ ชุมชนที่ ๑๗ ยาว ๔๒ เมตร มีพื้นที่ไม่น้อยกว่า ๑๖๘ ตารางเมตร พร้อมลงลูกรังไหลทางกว้าง ๐.๕๐ เมตร ๐.๕๐ เมตร ทั้งสองข้างติดตั้งป้ายโครงการ จำนวน ๑ ป้าย รูปแบบรายละเอียดตามเทศบาลตำบลตากอากาศอำนาจกำหนด	๖๗,๐๐๐	๖๗,๐๐๐	๖๗,๐๐๐	๖๗,๐๐๐	๖๗,๐๐๐	๑ สาย	- มีถนนที่มีมาตรฐานและสัญจรไปมาได้สะดวกและมีความปลอดภัย	กองช่าง
๒๕	โครงการก่อสร้างถนน ค.ส.ล. ตรอกสุพิณ ชุมชนที่ ๑๗	- เพื่อให้มีถนนที่มีมาตรฐานประชาชนใช้สัญจรไปมาได้สะดวกและมีความปลอดภัย	(ผลผลิตของโครงการ) - ก่อสร้างถนน ค.ส.ล. หน้า ๐.๑๕ เมตร ยาว ๔๕ เมตร พื้นที่ไม่น้อยกว่า ๓๓๕ ตารางเมตร รูปแบบรายละเอียดตามเทศบาลตำบลตากอากาศอำนาจกำหนด - ก่อสร้างถนน ค.ส.ล. ตรอกสุพิณ ชุมชนที่ ๑๗ ยาว ๔๒ เมตร มีพื้นที่ไม่น้อยกว่า ๑๖๘ ตารางเมตร พร้อมลงลูกรังไหลทางกว้าง ๐.๕๐ เมตร ๐.๕๐ เมตร ทั้งสองข้างติดตั้งป้ายโครงการ จำนวน ๑ ป้าย รูปแบบรายละเอียดตามเทศบาลตำบลตากอากาศอำนาจกำหนด	๑๐๒,๐๐๐	๑๐๒,๐๐๐	๑๐๒,๐๐๐	๑๐๒,๐๐๐	๑๐๒,๐๐๐	๑ สาย	- มีถนนที่มีมาตรฐานและสัญจรไปมาได้สะดวกและมีความปลอดภัย	กองช่าง
๒๖	โครงการก่อสร้างถนน ค.ส.ล. ทางแยกจากทางหลวงแผ่นดินหมายเลข ๒๑๗ ถึงบ่อน้ำต้นห้วยแซง ชุมชนที่ ๑๗	- เพื่อให้มีถนนที่มีมาตรฐานประชาชนใช้สัญจรไปมาได้สะดวกและมีความปลอดภัย	(ผลผลิตของโครงการ) - ก่อสร้างถนน ค.ส.ล. ทางแยกจากทางหลวงแผ่นดินหมายเลข ๒๑๗ ถึงบ่อน้ำต้นห้วยแซง ชุมชนที่ ๑๗ หน้า ๐.๑๕ เมตร ยาว ๑๔๐ เมตร พื้นที่ ค.ส.ล. ไม่น้อยกว่า ๑๔๐ ตารางเมตร พร้อมลงลูกรังไหลทาง กว้าง ๐.๕๐ เมตร ทั้งสองข้าง ติดตั้งป้ายโครงการ จำนวน ๑ ป้าย รูปแบบตามแบบแปลนเทศบาลตำบลตากอากาศอำนาจกำหนด	๔๕๓,๐๐๐	๔๕๓,๐๐๐	๔๕๓,๐๐๐	๔๕๓,๐๐๐	๔๕๓,๐๐๐	๑ สาย	- มีถนนที่มีมาตรฐานและสัญจรไปมาได้สะดวกและมีความปลอดภัย	กองช่าง

ที่	โครงการ	วัตถุประสงค์	เป้าหมาย (ผลผลิตของโครงการ)	งบประมาณ					ตัวชี้วัด KPI	ผลที่คาดว่าจะได้รับ	หน่วยงาน รับผิดชอบหลัก
				๒๕๖๖ (บาท)	๒๕๖๗ (บาท)	๒๕๖๘ (บาท)	๒๕๖๙ (บาท)	๒๕๗๐ (บาท)			
๒๗	โครงการก่อสร้างระบบระบายน้ำ ซอยประจักษ์ร่วมใจทั้งสองฝั่ง ชุมชนที่ ๑	- เพื่อก่อสร้างระบบ ระบายน้ำที่มีมาตรฐาน ป้องกันและลดปัญหา น้ำท่วม	- ก่อสร้างระบบระบายน้ำซอยร่วมใจทั้งสองฝั่ง ชุมชนที่ ๑ ก่อสร้างระบบระบายน้ำรางยูนิท ๐.๔๐x๐.๗๕ เมตร ความยาวรวมไม่น้อยกว่า ๑.๓๓๘ เมตร พร้อมติดตั้งป้ายโครงการ จำนวน ๑ ป้าย รูปแบบรายละเอียดตามเทศบาล ตำบลอากาศอำเภอยักษ์กำหนด	๕,๒๒๗,๐๐๐	๕,๒๒๗,๐๐๐	๕,๒๒๗,๐๐๐	๕,๒๒๗,๐๐๐	๕,๒๒๗,๐๐๐	๑ โครงการ	- มีระบบระบายน้ำ เพื่อป้องกันและ ลดปัญหาน้ำท่วม	กองช่าง
๒๘	โครงการก่อสร้างระบบระบายน้ำ ซอยทำคือพัฒนา ทั้งสองข้าง ชุมชนที่ ๑	- เพื่อก่อสร้างระบบ ระบายน้ำที่มีมาตรฐาน ป้องกันและลดปัญหา น้ำท่วม	- ก่อสร้างระบบระบายน้ำซอยทำคือพัฒนา ทั้งสองข้างชุมชนที่ ๑ วางท่อ ค.ส.ล. มอกชั้น ๓ ขนาด Dia.๐.๖๐ เมตร ยาว ๑,๒๒๔ เมตร พร้อม บ่อพัก ค.ส.ล.พร้อมติดตั้งป้ายโครงการ จำนวน ๑ ป้าย รูปแบบรายละเอียดตามแบบแปลน เทศบาลตำบลอากาศอำเภอยักษ์กำหนด	๓,๖๗๒,๐๐๐	๓,๖๗๒,๐๐๐	๓,๖๗๒,๐๐๐	๓,๖๗๒,๐๐๐	๓,๖๗๒,๐๐๐	๑ โครงการ	- มีระบบระบายน้ำ เพื่อป้องกันและ ลดปัญหาน้ำท่วม	กองช่าง
๒๙	โครงการก่อสร้างท่อลอด เหลี่ยมและอาคารระบายน้ำ บ่อบำบัดร่องกระตั้น ชุมชนที่ ๒	- เพื่อก่อสร้างระบบ ระบายน้ำที่มีมาตรฐาน ป้องกันและลดปัญหา น้ำท่วม	- ก่อสร้างท่อลอดเหลี่ยมและอาคารระบายน้ำ บ่อบำบัดร่องกระตั้นชุมชนที่ ๒ จำนวน ๓ ซอง ขนาด ๒x๓ เมตร ยาว ๑๐ เมตร ติดตั้งป้าย โครงการจำนวน ๑ ป้าย รูปแบบรายละเอียด ตามเทศบาลตำบลอากาศอำเภอยักษ์กำหนด	-	-	๓,๐๐๐,๐๐๐	๓,๐๐๐,๐๐๐	๓,๐๐๐,๐๐๐	๑ โครงการ	- มีระบบระบายน้ำ เพื่อป้องกันและ ลดปัญหาน้ำท่วม	กองช่าง
๓๐	โครงการก่อสร้างระบบระบายน้ำ ซอยลิต ชุมชนที่ ๒	- เพื่อก่อสร้างระบบ ระบายน้ำที่มีมาตรฐาน ป้องกันและลดปัญหา น้ำท่วม	- ก่อสร้างระบบระบายน้ำซอยลิต ชุมชนที่ ๒ แบบรางยูทึงสองข้างขนาดกว้าง ๐.๔๐เมตร ความยาวไม่น้อยกว่า ๓๒๒ เมตร พร้อมติดตั้งป้าย โครงการ จำนวน ๑ ป้าย รูปแบบรายละเอียด ตามเทศบาลตำบลอากาศอำเภอยักษ์กำหนด	-	-	๑,๑๒๗,๐๐๐	๑,๑๒๗,๐๐๐	๑,๑๒๗,๐๐๐	๑ โครงการ	- มีระบบระบายน้ำ เพื่อป้องกันและ ลดปัญหาน้ำท่วม	กองช่าง
๓๑	โครงการก่อสร้างระบบระบายน้ำ ซอยโศก ๒ ชุมชนที่ ๒	- เพื่อก่อสร้างระบบ ระบายน้ำที่มีมาตรฐาน ป้องกันและลดปัญหา น้ำท่วม	- ก่อสร้างระบบระบายน้ำซอยโศก ๒ ชุมชนที่ ๒ แบบรางยูทึงสองข้างขนาดกว้าง ๐.๔๐ เมตร ความยาวไม่น้อยกว่า ๓๓๘ เมตร พร้อมบ่อหรือ ฝักรางทรงสองข้างกว้างเฉลี่ยข้างละ ๐.๒๐ เมตร พื้นที่ไม่น้อยกว่า ๖๗.๖๐ ตารางเมตร ติดตั้งป้าย โครงการ จำนวน ๑ ป้าย รูปแบบรายละเอียดตามที่ เทศบาลอากาศอำเภอยักษ์กำหนด	-	-	๑,๑๘๓,๐๐๐	๑,๑๘๓,๐๐๐	๑,๑๘๓,๐๐๐	๑ โครงการ	- มีระบบระบายน้ำ เพื่อป้องกันและ ลดปัญหาน้ำท่วม	กองช่าง

ที่	โครงการ	วัตถุประสงค์	เป้าหมาย (ผลผลิตของโครงการ)	งบประมาณ					ตัวชี้วัด KPI	ผลที่คาดว่าจะได้รับ	หน่วยงาน รับผิดชอบหลัก
				๒๕๖๖ (บาท)	๒๕๖๗ (บาท)	๒๕๖๘ (บาท)	๒๕๖๙ (บาท)	๒๕๗๐ (บาท)			
๓๒	โครงการก่อสร้างระบบระบายน้ำป้องกันท่วมถนนหน้าสวัสดิ์ ช่วงหน้าวัดจอมแจ้ง ถึงสะพานข้ามลำน้ำยาม	- เพื่อก่อสร้างระบบระบายน้ำที่มีมาตรฐานป้องกันและลดปัญหาน้ำท่วม	- ก่อสร้างระบบระบายน้ำป้องกันท่วมถนนหน้าสวัสดิ์ ช่วงหน้าวัดจอมแจ้ง ถึงสะพานข้ามลำน้ำยาม ชุมชนที่ ๒ ก่อสร้างคันป้องกันน้ำท่วม ยกระดับเดิม ด้วยกำแพงรูปตัว แอลลิ้งจากรถ ค.ส.ล. กว้าง ๖ เมตร ยาว ๒๘๐ เมตร พื้นที่ไม่น้อยกว่า ๑,๖๘๐ ตารางเมตร ก่อสร้าง ค.ส.ล.ม.อก. ชั้น ๓ Dia.๑.๖๐ เมตร ความยาวไม่น้อยกว่า ๒๘๐ เมตร ติดตั้งป้ายโครงการจำนวน ๑ ป้าย รูปแบบรายละเอียดแบบกรมโยธาธิการและผังเมืองและตามเทศบาล ตำบลอากาศอำนวย กำหนด	๕,๒๘๙,๒๐๐ (บาท)	๕,๒๘๙,๒๐๐ (บาท)	๕,๒๘๙,๒๐๐ (บาท)	๕,๒๘๙,๒๐๐ (บาท)	๕,๒๘๙,๒๐๐ (บาท)	๑ โครงการ	- มีระบบระบายน้ำเพื่อป้องกันและลดปัญหาน้ำท่วม	กองช่าง
๓๓	โครงการก่อสร้างระบบระบายน้ำขอยลือ ชุมชนที่ ๒	- เพื่อก่อสร้างระบบระบายน้ำที่มีมาตรฐานป้องกันและลดปัญหาน้ำท่วม	- ก่อสร้างระบบระบายน้ำขอยลือ ชุมชนที่ ๒ แบบรางคู่ทั้งสองข้าง ขนาดกว้าง ๐.๔๐ เมตร ความยาวไม่น้อยกว่า ๒๕๖ เมตร พร้อมติดตั้งป้ายโครงการ จำนวน ๑ ป้าย รูปแบบรายละเอียดตามเทศบาลตำบลอากาศอำนวย	-	๘๙๖,๐๐๐ (บาท)	๘๙๖,๐๐๐ (บาท)	๘๙๖,๐๐๐ (บาท)	๘๙๖,๐๐๐ (บาท)	๑ โครงการ	- มีระบบระบายน้ำเพื่อป้องกันและลดปัญหาน้ำท่วม	กองช่าง
๓๔	โครงการปรับปรุงบ่อน้ำดื่มขอยลือ ชุมชนที่ ๒	- เพื่อให้มีการปรับปรุงบ่อน้ำดื่มขอยลือ ชุมชนที่ ๒ ให้ใช้งานได้ดี	- ปรับปรุงบ่อน้ำดื่มขอยลือ ชุมชนที่ ๑ ขุดบ่อกว้าง ๕๐ เมตร ยาว ๑๐๐ เมตร ลึกเฉลี่ย ๔ เมตร ปริมาณดินขุดไม่น้อยกว่า ๒๐,๐๐๐ ลูกบาศก์เมตร ติดตั้งป้ายโครงการจำนวน ๑ ป้าย รูปแบบรายละเอียดตามเทศบาลตำบลอากาศอำนวย	๘๐๐,๐๐๐ (บาท)	๘๐๐,๐๐๐ (บาท)	๘๐๐,๐๐๐ (บาท)	๘๐๐,๐๐๐ (บาท)	๑ แห่ง	- มีการปรับปรุงบ่อน้ำดื่มขอยลือ ชุมชนที่ ๒ ให้ใช้งานได้ดี	กองช่าง	
๓๕	โครงการก่อสร้างคลองระบายน้ำร่องกระตัน ชุมชนที่ ๒,๓	- เพื่อก่อสร้างระบบระบายน้ำที่มีมาตรฐานป้องกันและลดปัญหาน้ำท่วม	- ก่อสร้างคลองระบายน้ำร่องกระตัน ชุมชนที่ ๒,๓ แบบคลองระบายน้ำคอนกรีตเสริมเหล็ก แบบ ขนาด ๖ เมตร ความยาวไม่น้อยกว่า ๓๐๐ เมตร พร้อมลงอุ้งรั้งทั้งสองข้างขนาดผิวจราจรกว้าง ๓ เมตร พร้อมติดตั้งป้ายโครงการ จำนวน ๑ ป้าย รูปแบบรายละเอียดตามแบบกรมโยธาธิการและผังเมืองตามแบบเทศบาลตำบลอากาศอำนวยกำหนด	๓,๐๐๐,๐๐๐ (บาท)	๓,๐๐๐,๐๐๐ (บาท)	๓,๐๐๐,๐๐๐ (บาท)	๓,๐๐๐,๐๐๐ (บาท)	๑ โครงการ	- มีระบบระบายน้ำเพื่อป้องกันและลดปัญหาน้ำท่วม	กองช่าง	

ที่	โครงการ	วัตถุประสงค์	เป้าหมาย (ผลผลิตของโครงการ)	งบประมาณ					ตัวชี้วัด KPI	ผลที่คาดว่าจะได้รับ	หน่วยงาน รับผิดชอบหลัก
				๒๕๖๖ (บาท)	๒๕๖๗ (บาท)	๒๕๖๘ (บาท)	๒๕๖๙ (บาท)	๒๕๗๐ (บาท)			
๓๖	โครงการก่อสร้างระบบระบายน้ำถนนมิตราช้างเผือกตัดกับทางหลวงแผ่นดิน ๒๐๙๔ ถึงร่องคันฝั่งร่องคันฝั่งทิศเหนือ ชุมชนที่ ๒,๓	- เพื่อก่อสร้างระบบระบายน้ำที่มีมาตรฐานป้องกันและลดปัญหาน้ำท่วม	- ก่อสร้างระบบระบายน้ำถนนมิตราช้างเผือกตัดกับทางหลวงแผ่นดิน ๒๐๙๔ ถึงร่องคันฝั่งทิศเหนือ ชุมชนที่ ๒,๓ โดยวางท่อ ค.ส.ล.ม.อก. ชั้น ๓ Dia. ๑.๒๐ เมตร ความยาวไม่น้อยกว่า ๒๘๔ เมตร ก่อสร้างบ่อพัก ค.ส.ล. สำหรับท่อ Dia ๑.๒๐ เมตร จำนวน ๒๔ บ่อพักและขนาด ๑.๘๐x๑.๕๐ เมตร ๒ ช่อง ยาว ๑๐ เมตร จำนวน ๒๔ บ่อพักและก่อสร้างท่อลอดเหลี่ยมรูปแบบรายละเอียดตามแบบโยธาธิการและผังเมืองและตามเทศบาลตำบลกาญจนาภิเษก	-	๓,๒๘๒,๐๐๐	๓,๒๘๒,๐๐๐	๓,๒๘๒,๐๐๐	๓,๒๘๒,๐๐๐	๑ โครงการ	- มีระบบระบายน้ำเพื่อป้องกันและลดปัญหาน้ำท่วม	กองช่าง
๓๗	โครงการก่อสร้างระบบระบายน้ำตรอกตลาด ชุมชนที่ ๓	- เพื่อก่อสร้างระบบระบายน้ำที่มีมาตรฐานป้องกันและลดปัญหาน้ำท่วม	- ก่อสร้างระบบระบายน้ำตรอกตลาด ชุมชนที่ ๓ ค.ส.ล.ม.อก. ชั้น ๓ขนาด Dia ๐.๖๐ เมตร ความยาวไม่น้อยกว่า ๔๔ เมตร พร้อมป้ายโครงการจำนวน ๑ป้าย รูปแบบรายละเอียดตามเทศบาลตำบลกาญจนาภิเษก	-	๓๕๕,๐๐๐	๓๕๕,๐๐๐	๓๕๕,๐๐๐	๓๕๕,๐๐๐	๑ โครงการ	- มีระบบระบายน้ำเพื่อป้องกันและลดปัญหาน้ำท่วม	กองช่าง
๓๘	โครงการก่อสร้างรางระบายน้ำแบบฝาปิดชอยโตก ชุมชนที่ ๓	- เพื่อก่อสร้างระบบระบายน้ำที่มีมาตรฐานป้องกันและลดปัญหาน้ำท่วม	- ก่อสร้างรางระบายน้ำแบบฝาปิดชอยโตก ชุมชนที่ ๓ ความยาว ๑๑๐ เมตร ติดตั้งป้ายโครงการจำนวน ๑ ป้าย รูปแบบรายละเอียดตามเทศบาลตำบลกาญจนาภิเษก	-	๒๓๐,๐๐๐	๒๓๐,๐๐๐	๒๓๐,๐๐๐	๒๓๐,๐๐๐	๑ โครงการ	- มีระบบระบายน้ำเพื่อป้องกันและลดปัญหาน้ำท่วม	กองช่าง
๓๙	โครงการก่อสร้างระบบระบายน้ำตรอกหินฟ้า ชุมชนที่ ๓	- เพื่อก่อสร้างระบบระบายน้ำที่มีมาตรฐานป้องกันและลดปัญหาน้ำท่วม	- ก่อสร้างระบบระบายน้ำตรอกหินฟ้า ชุมชนที่ ๓ แบบรางขลุ่ยทั้งสองข้าง ขนาด ๐.๔๐ เมตร ความยาวไม่น้อยกว่า ๑๒๐ เมตร พร้อมติดตั้งป้ายโครงการจำนวน ๑ ป้าย รูปแบบรายละเอียดตามแบบแปลนเทศบาลตำบลกาญจนาภิเษก	-	๔๒๐,๐๐๐	๔๒๐,๐๐๐	๔๒๐,๐๐๐	๔๒๐,๐๐๐	๑ โครงการ	- มีระบบระบายน้ำเพื่อป้องกันและลดปัญหาน้ำท่วม	กองช่าง
๔๐	โครงการก่อสร้างรางระบายน้ำ ค.ส.ล.ชอยต้อง ชุมชนที่ ๕	- เพื่อก่อสร้างระบบระบายน้ำที่มีมาตรฐานป้องกันและลดปัญหาน้ำท่วม	- ก่อสร้างรางระบายน้ำ ค.ส.ล.ชอยต้อง ชุมชนที่ ๕ พร้อมบ่อพักสองข้างถนนความยาว ๒๐๐ เมตร ขนาดกว้าง ๐.๕๐ เมตร ลึก ๐.๖๐ เมตร พร้อมฝาบดตะแกรงเหล็ก ติดตั้งป้ายโครงการ จำนวน ๑ ป้าย รูปแบบรายละเอียดตามที่เทศบาลตำบลกาญจนาภิเษก กำหนด	-	๖๔๐,๐๐๐	๖๔๐,๐๐๐	๖๔๐,๐๐๐	๖๔๐,๐๐๐	๑ โครงการ	- มีระบบระบายน้ำเพื่อป้องกันและลดปัญหาน้ำท่วม	กองช่าง



ที่	โครงการ	วัตถุประสงค์	เป้าหมาย (ผลผลิตของโครงการ)	งบประมาณ					ตัวชี้วัด KPI	ผลที่คาดว่าจะได้รับ	หน่วยงาน รับผิดชอบหลัก
				๒๕๖๖ (บาท)	๒๕๖๗ (บาท)	๒๕๖๘ (บาท)	๒๕๖๙ (บาท)	๒๕๗๐ (บาท)			
๔๑	โครงการก่อสร้างระบบบำบัดน้ำค.ส.ล.ซอยเขตแก้ว ชุมชนที่ ๕	- เพื่อก่อสร้างระบบบำบัดน้ำที่มีมาตรฐานป้องกันและลดปัญหาน้ำท่วม	- ก่อสร้างระบบบำบัดน้ำค.ส.ล.ซอยเขตแก้ว ชุมชนที่ ๕ พร้อมบ่อพักสองข้างถนนความยาว ๓๐๐ เมตร ขนาด ค.ส.ล. กว้าง ๐.๕๐ เมตร ลึก ๐.๖๐ เมตร พร้อมฝาปิด พร้อมฝาปิดตะแกรงเหล็ก ติดตั้งป้ายโครงการจำนวน ๑ ป้าย รูปแบบรายละเอียดตามที่เทศบาลตำบลอากาศอำนวยกำหนด	-	-	๙๖๐,๐๐๐	๙๖๐,๐๐๐	๙๖๐,๐๐๐	๑ โครงการ	- มีระบบระบายน้ำเพื่อป้องกันและลดปัญหาน้ำท่วม	กองช่าง
๔๒	โครงการก่อสร้างระบบบำบัดน้ำค.ส.ล.ซอยเขตแก้ว ชุมชนที่ ๖	- เพื่อก่อสร้างระบบบำบัดน้ำที่มีมาตรฐานป้องกันและลดปัญหาน้ำท่วม	- ก่อสร้างระบบบำบัดน้ำค.ส.ล.ซอยเขตแก้ว ชุมชนที่ ๖ พร้อมบ่อพักสองข้างถนนความยาว ๓๐๐ เมตร ขนาด ค.ส.ล. กว้าง ๐.๕๐ เมตร ลึก ๐.๖๐ เมตร พร้อมฝาปิด พร้อมฝาปิดตะแกรงเหล็ก ติดตั้งป้ายโครงการจำนวน ๑ ป้าย รูปแบบรายละเอียดตามที่เทศบาลตำบลอากาศอำนวยกำหนด	-	-	๑๙๑,๔๒๒	๑๙๑,๔๒๒	๑๙๑,๔๒๒	๑ โครงการ	- มีระบบระบายน้ำเพื่อป้องกันและลดปัญหาน้ำท่วม	กองช่าง
๔๓	โครงการก่อสร้างระบบบำบัดน้ำค.ส.ล.ซอยเขตแก้ว ชุมชนที่ ๖,๗	- เพื่อก่อสร้างระบบบำบัดน้ำที่มีมาตรฐานป้องกันและลดปัญหาน้ำท่วม	- ก่อสร้างระบบบำบัดน้ำค.ส.ล.ซอยเขตแก้ว ชุมชนที่ ๖,๗ พร้อมบ่อพักสองข้างถนนความยาว ๖๒๑ เมตร พร้อมบ่อพักสำหรับท่อค.ส.ล. Dia ๐.๖๐ เมตร จำนวน ๕๙ บ่อ พร้อมติดตั้งป้ายโครงการ จำนวน ๑ ป้าย รูปแบบรายละเอียดตามที่เทศบาลตำบลอากาศอำนวยกำหนด	-	-	๒,๙๖๖,๐๐๐	๒,๙๖๖,๐๐๐	๒,๙๖๖,๐๐๐	๑ โครงการ	- มีระบบระบายน้ำเพื่อป้องกันและลดปัญหาน้ำท่วม	กองช่าง
๔๔	โครงการก่อสร้างระบบบำบัดน้ำค.ส.ล.ซอยเขตแก้ว ชุมชนที่ ๖ (ทิศตะวันออก)	- เพื่อก่อสร้างระบบบำบัดน้ำที่มีมาตรฐานป้องกันและลดปัญหาน้ำท่วม	- ก่อสร้างระบบบำบัดน้ำค.ส.ล.ซอยเขตแก้ว ชุมชนที่ ๖ (ทิศตะวันออก) พร้อมบ่อพักสองข้างถนนความยาว ๓๔๐ เมตร และก่อสร้างบ่อพัก ค.ส.ล.สำหรับท่อ Dia. ๐.๖๐ เมตร จำนวน ๓๐ บ่อพัก พร้อมติดตั้งป้ายโครงการ จำนวน ๑ ป้าย รายละเอียดตามที่เทศบาลตำบลอากาศอำนวยกำหนด	-	-	๒,๗๖๘,๐๐๐	๒,๗๖๘,๐๐๐	๒,๗๖๘,๐๐๐	๑ โครงการ	- มีระบบระบายน้ำเพื่อป้องกันและลดปัญหาน้ำท่วม	กองช่าง

ที่	โครงการ	วัตถุประสงค์	เป้าหมาย (ผลผลิตของโครงการ)	งบประมาณ					ตัวชี้วัด KPI	ผลที่คาดว่าจะ ได้รับ	หน่วยงาน รับผิดชอบหลัก
				๒๕๖๖ (บาท)	๒๕๖๗ (บาท)	๒๕๖๘ (บาท)	๒๕๖๙ (บาท)	๒๕๗๐ (บาท)			
๔๕	โครงการก่อสร้างระบบระบายน้ำขอยอดสันติภาพ ชุมชนที่ ๖	- เพื่อก่อสร้างระบบระบายน้ำที่มีมาตรฐานป้องกันและลดปัญหาน้ำท่วม น้ำท่วม	- ก่อสร้างระบบระบายน้ำขอยอดสันติภาพ ชุมชนที่ ๖ แบบราษฎร์สองข้างขนาดกว้าง ๐.๔๐ เมตร ความยาวไม่น้อยกว่า ๕๔๐ เมตร พร้อมติดตั้งป้ายโครงการจำนวน ๑ ป้าย รูปแบบเทศบาลตำบลอ่าวภาคอำนาจกำหนด	-	-	๑,๕๕๐,๐๐๐	๑,๕๕๐,๐๐๐	๑,๕๕๐,๐๐๐	๑ โครงการ	- มีระบบระบายน้ำเพื่อป้องกันและลดปัญหาน้ำท่วม	กองช่าง
๔๖	โครงการก่อสร้างระบบระบายน้ำถนนอาทิตย์ฝั่งทิศตะวันออก ชุมชนที่ ๗, ตะวันตก ชุมชนที่ ๗,	- เพื่อก่อสร้างระบบระบายน้ำที่มีมาตรฐานป้องกันและลดปัญหาน้ำท่วม น้ำท่วม	- ก่อสร้างระบบระบายน้ำถนนอาทิตย์ฝั่งทิศตะวันตก ชุมชนที่ ๗ ก่อสร้างท่อค.ส.ล.มอก.ชั้น ๓ ขนาด Dia ๐.๖๐ เมตร ความยาวไม่น้อยกว่า ๓๒๐ เมตร ก่อสร้างท่อค.ส.ล.มอก.ชั้น ๓ ขนาด Dia ๐.๕๐ เมตร ยาวไม่น้อยกว่า ๗๒๕ เมตร พร้อมติดตั้งป้ายโครงการจำนวน ๑ ป้าย รูปแบบรายละเอียดตามเทศบาลตำบลอ่าวภาคอำนาจกำหนด	-	-	๘,๙๙๗,๐๐๐	๘,๙๙๗,๐๐๐	๘,๙๙๗,๐๐๐	๑ โครงการ	- มีระบบระบายน้ำเพื่อป้องกันและลดปัญหาน้ำท่วม	กองช่าง
๔๗	โครงการก่อสร้างระบบระบายน้ำถนนเลียบริมคลองน้ำยาม ชุมชนที่ ๗	- เพื่อก่อสร้างระบบระบายน้ำที่มีมาตรฐานป้องกันและลดปัญหาน้ำท่วม น้ำท่วม	- ก่อสร้างระบบระบายน้ำถนนเลียบริมคลองน้ำยาม ชุมชนที่ ๗ แบบราษฎร์ขนาดกว้าง ๐.๔๐ เมตร ความยาวไม่น้อยกว่า ๒๕๐ เมตร พร้อมติดตั้งป้ายโครงการจำนวน ๑ ป้าย รูปแบบรายละเอียดตามเทศบาลตำบลอ่าวภาคอำนาจกำหนด	-	-	๘๗๕,๐๐๐	๘๗๕,๐๐๐	๘๗๕,๐๐๐	๑ โครงการ	- มีระบบระบายน้ำเพื่อป้องกันและลดปัญหาน้ำท่วม	กองช่าง
๔๘	โครงการก่อสร้างระบบระบายน้ำขอยอดภู ๒ (ฝั่งทิศเหนือ) ชุมชนที่ ๗	- เพื่อก่อสร้างระบบระบายน้ำที่มีมาตรฐานป้องกันและลดปัญหาน้ำท่วม น้ำท่วม	- ก่อสร้างระบบระบายน้ำขอยอดภู ๒ (ฝั่งทิศเหนือ) ชุมชนที่ ๗ แบบราษฎร์ขนาดกว้าง ๐.๔๐ เมตร ความยาวไม่น้อยกว่า ๑๓๓ เมตร พร้อมติดตั้งป้ายโครงการจำนวน ๑ ป้าย รูปแบบรายละเอียดตามเทศบาลตำบลอ่าวภาคอำนาจกำหนด	๓๙๕,๐๐๐	๓๙๕,๐๐๐	๓๙๕,๐๐๐	๓๙๕,๐๐๐	๓๙๕,๐๐๐	๑ โครงการ	- มีระบบระบายน้ำเพื่อป้องกันและลดปัญหาน้ำท่วม	กองช่าง
๔๙	โครงการก่อสร้างระบบระบายน้ำขอยอดภู ชุมชนที่ ๗	- เพื่อก่อสร้างระบบระบายน้ำที่มีมาตรฐานป้องกันและลดปัญหาน้ำท่วม น้ำท่วม	- ก่อสร้างระบบระบายน้ำขอยอดภู ชุมชนที่ ๗ แบบราษฎร์สองข้างขนาดกว้าง ๐.๔๐ เมตร ความยาวไม่น้อยกว่า ๖๙๖ เมตร พร้อมติดตั้งป้ายโครงการจำนวน ๑ ป้าย รูปแบบรายละเอียดตามเทศบาลตำบลอ่าวภาคอำนาจกำหนด	๒,๔๓๖,๐๐๐	๒,๔๓๖,๐๐๐	๒,๔๓๖,๐๐๐	๒,๔๓๖,๐๐๐	๒,๔๓๖,๐๐๐	๑ โครงการ	- มีระบบระบายน้ำเพื่อป้องกันและลดปัญหาน้ำท่วม	กองช่าง
๕๐	โครงการก่อสร้างระบบระบายน้ำขอยอดภูวาลี ๒ ชุมชนที่ ๘	- เพื่อก่อสร้างระบบระบายน้ำที่มีมาตรฐานป้องกันและลดปัญหาน้ำท่วม น้ำท่วม	- ก่อสร้างระบบระบายน้ำขอยอดภูวาลี ๒ ชุมชนที่ ๘ แบบราษฎร์สองข้าง ขนาดกว้าง ๐.๔๐ เมตร ความยาวไม่น้อยกว่า ๕๒๒ เมตร พร้อมติดตั้งป้ายโครงการจำนวน ๑ ป้าย รูปแบบรายละเอียดตามเทศบาลตำบลอ่าวภาคอำนาจกำหนด	๑,๘๒๗,๐๐๐	๑,๘๒๗,๐๐๐	๑,๘๒๗,๐๐๐	-	-	๑ โครงการ	- มีระบบระบายน้ำเพื่อป้องกันและลดปัญหาน้ำท่วม	กองช่าง

ที่	โครงการ	วัตถุประสงค์	เป้าหมาย (ผลผลิตของโครงการ)	งบประมาณ					ตัวชี้วัด KPI	ผลที่คาดว่าจะได้รับ	หน่วยงาน รับผิดชอบหลัก
				๒๕๖๖ (บาท)	๒๕๖๗ (บาท)	๒๕๖๘ (บาท)	๒๕๖๙ (บาท)	๒๕๗๐ (บาท)			
๕๑	โครงการก่อสร้างระบบระบายน้ำ ขอยเคาน์ตีพียอดอกคูณ ทั้งสองข้าง ชุมชนที่ ๙	- เพื่อก่อสร้างระบบระบาย น้ำที่มีมาตรฐานป้องกันและ ลดปัญหาน้ำท่วม น้ำท่วม	- ก่อสร้างระบบระบายน้ำขอยเคาน์ตีพียอดอกคูณ ทั้งสองข้าง ชุมชนที่ ๙ แบบรางยู ขนาดกว้าง ๐.๔๐ เมตรความยาวไม่น้อยกว่า ๑๕๔ เมตร พร้อมติดตั้งป้ายโครงการ จำนวน ๑ ป้าย รูปแบบ รายละเอียดตามเทศบาลตำบลอากาพัฒนา กำหนด	๔๖๒,๐๐๐	๔๖๒,๐๐๐	๔๖๒,๐๐๐	-	-	๑ โครงการ	- มีระบบระบายน้ำ เพื่อป้องกันและ ลดปัญหาน้ำท่วม	กองช่าง
๕๒	โครงการก่อสร้างระบบ ระบายน้ำข้างวัดไตรภูมิด้าน ทิศตะวันออกทั้งสองข้าง ชุมชนที่ ๙	- เพื่อก่อสร้างระบบระบาย น้ำที่มีมาตรฐานป้องกันและ ลดปัญหาน้ำท่วม น้ำท่วม	- ก่อสร้างระบบระบายน้ำข้างวัดไตรภูมิด้านทิศ ตะวันออกทั้งสองข้าง ชุมชนที่ ๙ แบบรางยู ขนาด กว้าง ๐.๔๐ เมตร ความยาวไม่น้อยกว่า ๓๑๑ เมตร พร้อมติดตั้งป้ายโครงการจำนวน ๑ ป้าย รูปแบบราย ละเอียดตามเทศบาลตำบลอากาพัฒนา กำหนด	๑,๐๙๒,๐๐๐	๑,๐๙๒,๐๐๐	๑,๐๙๒,๐๐๐	๑,๐๙๒,๐๐๐	๑,๐๙๒,๐๐๐	๑ โครงการ	- มีระบบระบายน้ำ เพื่อป้องกันและ ลดปัญหาน้ำท่วม	กองช่าง
๕๓	โครงการก่อสร้างระบบระบายน้ำ ขอยระเบียบ ทั้งสองข้าง ชุมชนที่ ๙	- เพื่อก่อสร้างระบบระบาย น้ำที่มีมาตรฐานป้องกันและ ลดปัญหาน้ำท่วม น้ำท่วม	- ก่อสร้างระบบระบายน้ำขอยระเบียบ ทั้งสองข้าง ชุมชนที่ ๙ โดยวางท่อ ค.ส.ล.มอก. ชั้น ๓ Dia. ๐.๖๐เมตร ความยาวไม่น้อยกว่า ๘๗๘ เมตร และก่อสร้างบ่อพัก ค.ส.ล.สำหรับท่อ Dia.๐.๖๐เมตร จำนวน ๖๒ บ่อพัก พร้อมติดตั้งป้ายโครงการ จำนวน ๑ ป้าย รูปแบบรายละเอียดตามเทศบาล ตำบลอากาพัฒนา กำหนด	๗,๗๒๖,๐๐๐	๗,๗๒๖,๐๐๐	๗,๗๒๖,๐๐๐	-	-	๑ โครงการ	- มีระบบระบายน้ำ เพื่อป้องกันและ ลดปัญหาน้ำท่วม	กองช่าง
๕๔	โครงการก่อสร้างระบบ ระบายน้ำถนนนาวาสวัสดิ์ ทั้งสองข้าง ชุมชนที่ ๙	- เพื่อก่อสร้างระบบระบาย น้ำที่มีมาตรฐานป้องกันและ ลดปัญหาน้ำท่วม น้ำท่วม	- ก่อสร้างระบบระบายน้ำถนนนาวาสวัสดิ์ ทั้งสองข้าง ชุมชนที่ ๙ โดยวางท่อ ค.ส.ล. มอก.ชั้น ๓ Dia. ๐.๖๐ เมตร ความยาวไม่น้อยกว่า ๑,๙๐๒ เมตร และก่อสร้างบ่อพัก ค.ส.ล.สำหรับท่อ Dia.๐.๖๐เมตร จำนวน ๙๖ บ่อพัก พร้อมติดตั้งป้ายโครงการ จำนวน ๑ ป้าย รูปแบบรายละเอียดตามเทศบาล ตำบลอากาพัฒนา กำหนด	๑๔,๘๓๕,๖๐๐	๑๔,๘๓๕,๖๐๐	๑๔,๘๓๕,๖๐๐	๑๔,๘๓๕,๖๐๐	๑๔,๘๓๕,๖๐๐	๑ โครงการ	- มีระบบระบายน้ำ เพื่อป้องกันและ ลดปัญหาน้ำท่วม	กองช่าง
๕๕	โครงการก่อสร้างระบบ ระบายน้ำถนนอากาพัฒนา ฝั่งทิศตะวันออก ขว้สี่แยก ตัดกับถนนนาวาสวัสดิ์ถึง ถนนมิตรไมตรี ชุมชนที่ ๙	- เพื่อก่อสร้างระบบระบาย น้ำที่มีมาตรฐานป้องกันและ ลดปัญหาน้ำท่วม น้ำท่วม	- ก่อสร้างระบบระบายน้ำถนนอากาพัฒนา ฝั่งทิศตะวันออก ขว้สี่แยกตัดกับถนนนาวาสวัสดิ์ถึง ถนนมิตรไมตรี ชุมชนที่ ๙ โดยวางท่อ ค.ส.ล.มอก. ชั้น ๓ Dia. ๐.๖๐ เมตร ความยาวไม่น้อยกว่า ๓๕๔ เมตร และก่อสร้างบ่อพัก ค.ส.ล.สำหรับท่อDia.	๒,๘๕๖,๐๐๐	๒,๘๕๖,๐๐๐	๒,๘๕๖,๐๐๐	๒,๘๕๖,๐๐๐	๒,๘๕๖,๐๐๐	๑ โครงการ	- มีระบบระบายน้ำ เพื่อป้องกันและ ลดปัญหาน้ำท่วม	กองช่าง



ที่	โครงการ	วัตถุประสงค์	เป้าหมาย (ผลผลิตของโครงการ)	งบประมาณ					ตัวชี้วัด KPI	ผลที่คาดว่าจะได้รับ	หน่วยงาน รับผิดชอบหลัก
				๒๕๖๖ (บาท)	๒๕๖๗ (บาท)	๒๕๖๘ (บาท)	๒๕๖๙ (บาท)	๒๕๗๐ (บาท)			
๖๑	โครงการก่อสร้างระบบระบายน้ำขอยเยียงบรคัย ทั้งสองข้าง ชุมชนที่ ๑๒	- เพื่อก่อสร้างระบบระบายน้ำที่มีมาตรฐาน ป้องกันและลดปัญหาน้ำท่วม	- ก่อสร้างระบบระบายน้ำขอยเยียงบรคัยทั้งสองข้าง ชุมชนที่ ๑๒ แบบรงขยขนาดกว้าง ๐.๔๐ เมตร ความยาวไม่น้อยกว่า ๒๖๖ เมตร พร้อมคูปรับผิวจราจรพื้นที่ไม่น้อยกว่า ๘๖.๔ ตารางเมตร ติดตั้งป้ายโครงการจำนวน ๑ ป้าย รูปแบบรายละเอียดตามเทศบาลตำบลอากาศอำเภวยกกำหนด	๗๕๖,๐๐๐	๗๕๖,๐๐๐	๗๕๖,๐๐๐	๗๕๖,๐๐๐	๗๕๖,๐๐๐	๑ โครงการ	- มีระบบระบายน้ำ เพื่อป้องกันและลดปัญหาน้ำท่วม	กองช่าง
๖๒	โครงการก่อสร้างระบบระบายน้ำถนนธาราสาทลอสาย ชุมชนที่ ๑๒	- เพื่อก่อสร้างระบบระบายน้ำที่มีมาตรฐานป้องกันและลดปัญหาน้ำท่วม	- ขุดวางท่อระบายน้ำ ค.ส.ล. (มอก.ชั้น ๓)/ขนาด ๑๐.๘๐ เมตร ความยาวไม่น้อยกว่า ๒๗๙.๐๐ เมตร ก่อสร้างบ่อพัก ค.ส.ล. ขนาดกว้างภายในบ่อ ๑.๐๐ เมตร ยาวภายในบ่อ ๑.๐๕ เมตร พร้อมฝากระแวงเหล็กจำนวน ๓๙ บ่อ ก่อสร้างระบบระบายน้ำรางขนาดกว้างเฉลี่ย ๐.๕๐ เมตร ลึกเฉลี่ย ๐.๖๐ เมตร พร้อมฝาปิดค.ส.ล.หนา ๐.๑๕ เมตร ความยาวรวมไม่น้อยกว่า ๑๓๔.๐๐ เมตร รวมระยะทางก่อสร้างไม่น้อยกว่า ๔๔๕.๐๐ เมตร และติดตั้งป้ายโครงการจำนวน ๑ ป้าย รูปแบบรายละเอียดตามเทศบาลตำบลอากาศอำเภวยกกำหนด	๑,๘๒๘,๐๐๐	๑,๘๒๘,๐๐๐	๑,๘๒๘,๐๐๐	๑,๘๒๘,๐๐๐	๑,๘๒๘,๐๐๐	๑ โครงการ	- มีระบบระบายน้ำ เพื่อป้องกันและลดปัญหาน้ำท่วม	กองช่าง
๖๓	โครงการก่อสร้างระบบระบายน้ำตรอกแสงเมณี ชุมชนที่ ๑๒	- เพื่อก่อสร้างระบบระบายน้ำที่มีมาตรฐาน ป้องกันและลดปัญหาน้ำท่วม	- ก่อสร้างระบบระบายน้ำตรอกแสงเมณี ชุมชนที่ ๑๒ แบบรงขยทั้งสองข้าง ขนาดกว้าง ๐.๔๐ เมตร ความยาวไม่น้อยกว่า ๓๕๐ เมตร พร้อมติดตั้งป้ายโครงการ จำนวน ๑ ป้าย รูปแบบรายละเอียดตามแบบแปลนเทศบาลตำบลอากาศอำเภวยกกำหนด	๑,๓๓๐,๐๐๐	๑,๓๓๐,๐๐๐	๑,๓๓๐,๐๐๐	๑,๓๓๐,๐๐๐	๑,๓๓๐,๐๐๐	๑ โครงการ	- มีระบบระบายน้ำ เพื่อป้องกันและลดปัญหาน้ำท่วม	กองช่าง
๖๔	โครงการก่อสร้างระบบระบายน้ำขอยเยียงของบ้านด้านทิศเหนือ ชุมชนที่ ๑๒	- เพื่อก่อสร้างระบบระบายน้ำที่มีมาตรฐาน ป้องกันและลดปัญหาน้ำท่วม	- ก่อสร้างระบบระบายน้ำขอยเยียงของบ้านด้านทิศเหนือ ชุมชนที่ ๑๒ แบบรงขยขนาดกว้าง ๐.๔๐ เมตร ความยาวไม่น้อยกว่า ๒๙๐ เมตร พร้อมคูปรับผิวจราจรติดตั้งป้ายโครงการจำนวน ๑ ป้าย รูปแบบรายละเอียดตามเทศบาลตำบลอากาศอำเภวยกกำหนด	๑,๐๑๕,๐๐๐	๑,๐๑๕,๐๐๐	๑,๐๑๕,๐๐๐	๑,๐๑๕,๐๐๐	๑,๐๑๕,๐๐๐	๑ โครงการ	- มีระบบระบายน้ำ เพื่อป้องกันและลดปัญหาน้ำท่วม	กองช่าง

ที่	โครงการ	วัตถุประสงค์	เป้าหมาย (ผลผลิตของโครงการ)	งบประมาณ					ตัวชี้วัด KPI	ผลที่คาดว่าจะ จะได้รับ	หน่วยงาน รับผิดชอบหลัก
				๒๕๖๖ (บาท)	๒๕๖๗ (บาท)	๒๕๖๘ (บาท)	๒๕๖๙ (บาท)	๒๕๗๐ (บาท)			
๖๕	โครงการก่อสร้างระบบ ระบายน้ำเทศบาลเจ้าปู่ึงทิดใต้ ชุมชนที่ ๑๒,๑๓	- เพื่อก่อสร้างระบบ ระบายน้ำที่มีมาตรฐาน ป้องกันและลดปัญหา น้ำท่วม	- ก่อสร้างระบบระบายน้ำเทศบาลเจ้าปู่ึงทิดใต้ ชุมชนที่ ๑๒,๑๓ ก่อสร้างท่อ ค.ส.ล. มอก. ชั้น ๓ ขนาด Dai ๐.๖๐ เมตร ความยาวไม่น้อยกว่า ๒๘๐ เมตร ก่อสร้างท่อ ค.ส.ล. มอก. ชั้น ๓ ขนาด Dai ๐.๖๐ เมตร ความยาวไม่น้อยกว่า ๒๗๓ เมตร พร้อมติดตั้งป้ายโครงการจำนวน ๑ ป้าย รูปแบบรายละเอียดตามแบบกรมโยธาธิการและ ผังเมืองและตามเทศบาลตำบลอากาตอจำนวน ๑ กําหนด	๔,๖๖๒,๐๐๐	๔,๖๖๒,๐๐๐	๔,๖๖๒,๐๐๐	-	-	๑ โครงการ	- มีระบบระบายน้ำ เพื่อป้องกันและ ลดปัญหาน้ำท่วม	กองช่าง
๖๖	โครงการก่อสร้างระบบ ระบายน้ำขอยการ ชุมชนที่ ๑๓	- เพื่อก่อสร้างระบบ ระบายน้ำที่มีมาตรฐาน ป้องกันและลดปัญหา น้ำท่วม	- ก่อสร้างระบบระบายน้ำขอยการ ชุมชนที่ ๑๓ แบบราษฎร์ ทั้งสองข้างขนาด ๐.๔๐x๐.๗๕ เมตร ความยาวไม่น้อยกว่า ๘๘ เมตร พร้อมทั้งติดตั้ง ป้ายโครงการจำนวน ๑ ป้าย รูปแบบรายละเอียด ตามเทศบาลตำบลอากาตอจำนวน ๑ กําหนด	๓๔๓,๗๒๘	๓๔๓,๗๒๘	๓๔๓,๗๒๘	-	-	๑ โครงการ	- มีระบบระบายน้ำ เพื่อป้องกันและ ลดปัญหาน้ำท่วม	กองช่าง
๖๗	โครงการก่อสร้างระบบ ระบายน้ำขอยเงินสินใจ ชุมชนที่ ๑๓	- เพื่อก่อสร้างระบบ ระบายน้ำที่มีมาตรฐาน ป้องกันและลดปัญหา น้ำท่วม	- ก่อสร้างระบบระบายน้ำขอยเงินสินใจ ชุมชนที่ ๑๓ แบบราษฎร์ทั้งสองข้างขนาด ๐.๔๐x๐.๗๕ เมตร ไม่น้อยกว่า ๑๗๓ เมตร พร้อมทั้งติดตั้งป้ายโครงการ พร้อมทั้งติดตั้งป้ายโครงการจำนวน ๑ ป้าย รูปแบบราย ละเอียดตามเทศบาลตำบลอากาตอจำนวน ๑ กําหนด	๖๗๕,๗๓๘	๖๗๕,๗๓๘	๖๗๕,๗๓๘	-	-	๑ โครงการ	- มีระบบระบายน้ำ เพื่อป้องกันและ ลดปัญหาน้ำท่วม	กองช่าง
๖๘	โครงการก่อสร้างระบบ ระบายน้ำขอยลุงกำนันบุรี ชุมชนที่ ๑๓	- เพื่อก่อสร้างระบบ ระบายน้ำที่มีมาตรฐาน ป้องกันและลดปัญหา น้ำท่วม	- ก่อสร้างระบบระบายน้ำขอยลุงกำนันบุรี ชุมชนที่ ๑๓ แบบราษฎร์ทั้งสองข้าง ขนาดกว้าง ๐.๔๐ เมตร ความยาวไม่น้อยกว่า ๔๓๔ เมตร พร้อมติดตั้งป้ายโครงการจำนวน ๑ ป้าย รูปแบบ รายละเอียดตามเทศบาลตำบลอากาตอจำนวน ๑ กําหนด	๑,๕๑๙,๐๐๐	๑,๕๑๙,๐๐๐	๑,๕๑๙,๐๐๐	-	-	๑ โครงการ	- มีระบบระบายน้ำ เพื่อป้องกันและ ลดปัญหาน้ำท่วม	กองช่าง
๖๙	โครงการก่อสร้างระบบ ระบายน้ำตรอกอภัยวรรณ ชุมชนที่ ๑๓	- เพื่อก่อสร้างระบบ ระบายน้ำที่มีมาตรฐาน ป้องกันและลดปัญหา น้ำท่วม	- ก่อสร้างระบบระบายน้ำตรอกอภัยวรรณ ชุมชนที่ ๑๓ แบบราษฎร์ทั้งสองข้างขนาดกว้าง ๐.๔๐ เมตรความยาวไม่น้อยกว่า ๖๐ เมตร พร้อมติดตั้งป้ายโครงการจำนวน ๑ ป้าย รูปแบบ รายละเอียดตามแบบแปลนเทศบาลตำบล อากาตอจำนวน ๑ กําหนด	๒๑๐,๐๐๐	๒๑๐,๐๐๐	๒๑๐,๐๐๐	-	-	๑ โครงการ	- มีระบบระบายน้ำ เพื่อป้องกันและ ลดปัญหาน้ำท่วม	กองช่าง

ที่	โครงการ	วัตถุประสงค์	เป้าหมาย (ผลผลิตของโครงการ)	งบประมาณ					ตัวชี้วัด KPI	ผลที่คาดว่าจะได้รับ	หน่วยงาน รับผิดชอบหลัก
				๒๕๖๖ (บาท)	๒๕๖๗ (บาท)	๒๕๖๘ (บาท)	๒๕๖๙ (บาท)	๒๕๗๐ (บาท)			
๗๐	โครงการก่อสร้างระบบระบายน้ำซอยชัยฤทธิ์ ชุมชนที่ ๑๓	- เพื่อก่อสร้างระบบ ระบายน้ำที่มีมาตรฐาน ป้องกันและลดปัญหา น้ำท่วม	- ก่อสร้างระบบระบายน้ำซอยชัยฤทธิ์ ชุมชนที่ ๑๓ แบบรางคู่ทั้งสองข้าง ขนาดกว้าง ๐.๔๐ เมตร ความยาวไม่น้อยกว่า ๔๕๖ เมตร พร้อมติดตั้งป้าย โครงการจำนวน ๑ ป้าย รูปแบบรายละเอียด ตามเทศบาลตำบลอากาญญายักษ์กำหนด	๑,๗๓๖,๐๐๐	๑,๗๓๖,๐๐๐	๑,๗๓๖,๐๐๐	-	๒๕๗๐ (บาท)	๑ โครงการ - มีระบบระบายน้ำ เพื่อป้องกันและ ลดปัญหาน้ำท่วม	กองช่าง	
๗๑	โครงการก่อสร้างระบบ ระบายน้ำซอยชัยฤทธิ์ ชุมชนที่ ๑๖	- เพื่อก่อสร้างระบบ ระบายน้ำที่มีมาตรฐาน ป้องกันและลดปัญหา น้ำท่วม	- ก่อสร้างระบบระบายน้ำซอยชัยฤทธิ์ ชุมชนที่ ๑๖ แบบรางคู่ทั้งสองข้าง ขนาด กว้าง ๐.๔๐ เมตร ความยาวไม่น้อยกว่า ๔๗๐ เมตร พร้อมติดตั้งป้ายโครงการจำนวน ๑ ป้าย รูปแบบรายละเอียดตามเทศบาล ตำบลอากาญญายักษ์กำหนด	๑,๖๔๕,๐๐๐	๑,๖๔๕,๐๐๐	๑,๖๔๕,๐๐๐	๑,๖๔๕,๐๐๐	๑ โครงการ - มีระบบระบายน้ำ เพื่อป้องกันและ ลดปัญหาน้ำท่วม	กองช่าง		
๗๒	โครงการก่อสร้างระบบ ระบายน้ำซอยชัยฤทธิ์ ชุมชนที่ ๑๗	- เพื่อก่อสร้างระบบ ระบายน้ำที่มีมาตรฐาน ป้องกันและลดปัญหา น้ำท่วม	- ก่อสร้างระบบระบายน้ำซอยชัยฤทธิ์ ชุมชนที่ ๑๗ แบบรางคู่ทั้งสองข้างขนาดกว้าง ๐.๔ เมตร ความยาวไม่น้อยกว่า ๕๕๘ เมตร พร้อม ติดตั้งป้ายโครงการ จำนวน ๑ ป้าย รูปแบบรายละเอียด ตามเทศบาลตำบลอากาญญายักษ์กำหนด	๓๐๘,๐๐๐	๓๐๘,๐๐๐	๓๐๘,๐๐๐	๓๐๘,๐๐๐	๑ โครงการ - มีระบบระบายน้ำ เพื่อป้องกันและ ลดปัญหาน้ำท่วม	กองช่าง		
๗๓	โครงการก่อสร้างระบบ ระบายน้ำซอยสุวรรณ ชัยภูมิเอง ชุมชนที่ ๑๗	- เพื่อก่อสร้างระบบ ระบายน้ำที่มีมาตรฐาน ป้องกันและลดปัญหา น้ำท่วม	- ก่อสร้างระบบระบายน้ำซอยสุวรรณชัยภูมิเอง ชุมชนที่ ๑๗ วางท่อ ค.ส.ล.มอก. ชั้น ๓ ขนาด ๐.๖๐x๑.๐๐ เมตร ยาว ๓๒๕ เมตร พร้อมบ่อพัก ค.ส.ล.จำนวน ๒๓ บ่อ พร้อมติดตั้งป้ายโครงการ จำนวน ๑ ป้าย ก่อสร้างตามแบบมาตรฐานและ รูปแบบรายละเอียดตามแบบแปลนเทศบาลตำบล อากาญญายักษ์กำหนด	-	-	๘๐๐,๐๐๐	๘๐๐,๐๐๐	๑ โครงการ - มีระบบระบายน้ำ เพื่อป้องกันและ ลดปัญหาน้ำท่วม	กองช่าง		
๗๔	โครงการก่อสร้างระบบ ระบายน้ำซอยยมพินิจ ชุมชนที่ ๑๗	- เพื่อก่อสร้างระบบ ระบายน้ำที่มีมาตรฐาน ป้องกันและลดปัญหา น้ำท่วม	- ก่อสร้างระบบระบายน้ำซอยยมพินิจ ชุมชนที่ ๑๗ แบบรางคู่ ขนาด ๐.๔๐x๐.๗๕ เมตร ความยาว ไม่น้อยกว่า ๕๒๙ เมตร พร้อมติดตั้งป้ายโครงการ จำนวน ๑ ป้าย รูปแบบรายละเอียดตามเทศบาลตำบล อากาญญายักษ์กำหนด	-	-	๒,๓๑๒,๓๕๒	๒,๓๑๒,๓๕๒	๑ โครงการ - มีระบบระบายน้ำ เพื่อป้องกันและ ลดปัญหาน้ำท่วม	กองช่าง		

ที่	โครงการ	วัตถุประสงค์	เป้าหมาย (ผลผลิตของโครงการ)	งบประมาณ					ตัวชี้วัด KPI	ผลที่คาดว่าจะ จะได้รับ	หน่วยงาน รับผิดชอบหลัก
				๒๕๖๖ (บาท)	๒๕๖๗ (บาท)	๒๕๖๘ (บาท)	๒๕๖๙ (บาท)	๒๕๗๐ (บาท)			
๓๕	โครงการก่อสร้างศาลาอเนกประสงค์ที่ ๑	- เพื่อให้มีศาลาอเนกประสงค์ ใช้กิจกรรมในชุมชน	- ก่อสร้างศาลาอเนกประสงค์ชุมชนที่ ๑ อาคาร ค.ส.ล. ชั้นเดียว ขนาดกว้าง ๘ เมตร ยาว ๑๒ เมตร ติดตั้ง ป้ายโครงการจำนวน ๑ ป้าย รูปแบบรายละเอียด ตามเทศบาลตำบลอากาอำวนว ย กิ่งหนาด	๒๖๐,๐๐๐	๒๖๐,๐๐๐	๒๖๐,๐๐๐	๒๖๐,๐๐๐	๒๖๐,๐๐๐	๑ หลัง	- มีศาลาประชาคม เพื่อใช้กิจกรรม ในชุมชน	กองช่าง
๓๖	โครงการก่อสร้างห้องน้ำ ศาลาอเนกประสงค์ ชุมชนที่ ๕	- เพื่อให้มีการก่อสร้างห้องน้ำ ศาลาอเนกประสงค์ อำนวยการความสะดวกในชุมชน	- ก่อสร้างห้องน้ำศาลาอเนกประสงค์ ชุมชนที่ ๕ อาคาร ค.ส.ล. ชั้นเดียว ขนาดกว้าง ๒ เมตร ยาว ๓ เมตร จำนวน ๑ หลัง รูปแบบรายละเอียด ตามเทศบาล ตำบลอากาอำวนว ย กิ่งหนาด	-	-	๙๐,๐๐๐	๙๐,๐๐๐	๙๐,๐๐๐	๑ หลัง	- มีการก่อสร้างห้องน้ำ ศาลาอเนกประสงค์ อำนวยความสะดวก อำนวยความสะดวก	กองช่าง
๓๗	โครงการก่อสร้างระบบระบายน้ำ ซอยทานตะวัน ชุมชนที่ ๑๖	- เพื่อก่อสร้างระบบ ระบายน้ำที่มาตรฐาน ป้องกันและลดปัญหาน้ำท่วม	- ก่อสร้างระบบระบายน้ำซอยทานตะวัน ชุมชนที่ ๑๖ แบบราษฎร์ทั้งสองข้างขนาด ๐.๔๐x๐.๓๕ เมตร ความยาว ไม่น้อยกว่า ๔๐๘ เมตร พร้อมติดตั้งป้ายโครงการ จำนวน ๑ ป้าย รูปแบบรายละเอียดตามเทศบาลตำบล อากาอำวนว ย กิ่งหนาด	-	-	๑,๕๕๓,๖๔๘	๑,๕๕๓,๖๔๘	๑,๕๕๓,๖๔๘	๑ สาย	- มีระบบระบายน้ำ เพื่อป้องกันและ ลดปัญหาน้ำท่วม	กองช่าง
๓๘	โครงการก่อสร้างลานตากผลผลิต ทางการเกษตร	- เพื่อก่อสร้างลานตากผลผลิต ทางการเกษตรรองรับการฟื้นตัว และพัฒนากิจกรรมเศรษฐกิจ ของชุมชน	- ก่อสร้างลานตากผลผลิตทางการเกษตร หมู่ที่ ๒ ตำบลอากาอำวนว ย กิ่งหนาด	๒,๐๐๐,๐๐๐	๒,๐๐๐,๐๐๐	๒,๐๐๐,๐๐๐	๒,๐๐๐,๐๐๐	๒,๐๐๐,๐๐๐	๑ แห่ง	- ประชาชนมีลานตาก ผลผลิตทางการเกษตร เพื่อใช้ในชุมชน	กองช่าง
รวม	๓๘ โครงการ			๙๐,๕๕๙,๐๑๖	๙๐,๕๕๙,๐๑๖	๑๒๘,๒๙๘,๘๗๘	๑๐๙,๑๓๗,๔๑๒	๑๐๙,๑๓๗,๔๑๒			

## ๑.๒ แผนงานเกษตรและชุมชน

ที่	โครงการ	วัตถุประสงค์	เป้าหมาย (ผลผลิตของโครงการ)	งบประมาณ					ตัวชี้วัด KPI	ผลที่คาดว่าจะ จะได้รับ	หน่วยงาน รับผิดชอบหลัก
				๒๕๖๖ (บาท)	๒๕๖๗ (บาท)	๒๕๖๘ (บาท)	๒๕๖๙ (บาท)	๒๕๗๐ (บาท)			
๑	โครงการขยายเขตไฟฟ้า ในเขตเทศบาล	- เพื่อให้ราษฎรมีไฟฟ้า ใช้อย่างทั่วถึง	- ขยายเขตไฟฟ้าในเขตเทศบาล	๒๐,๐๐๐	๒๐,๐๐๐	๒๐,๐๐๐	๒๐,๐๐๐	๒๐,๐๐๐	๑๗ ชุมชน	- ราษฎรมีไฟฟ้า ใช้อย่างทั่วถึงกัน	การไฟฟ้าส่วน ภูมิภาค อากาอำวนว กองช่าง
๒	โครงการติดตั้งไฟฟ้า ส่องสว่างในเขตเทศบาล	- เพื่อให้ราษฎรมีไฟฟ้า ใช้อย่างทั่วถึง	- ติดตั้งไฟฟ้าส่องสว่างในเขตเทศบาล	๒๐,๐๐๐	๒๐,๐๐๐	๒๐,๐๐๐	๒๐,๐๐๐	๒๐,๐๐๐	๑๗ ชุมชน	- ราษฎรมีไฟฟ้า ใช้อย่างทั่วถึงกัน	กองช่าง
รวม	๒ โครงการ			๔๐,๐๐๐	๔๐,๐๐๐	๔๐,๐๐๐	๔๐,๐๐๐	๔๐,๐๐๐			



## ๑.๓ แผนงานการเกษตร

ที่	โครงการ	วัตถุประสงค์	เป้าหมาย (ผลผลิตของโครงการ)	งบประมาณ					ตัวชี้วัด KPI	ผลที่คาดว่าจะได้รับ	หน่วยงาน รับผิดชอบหลัก
				๒๕๖๖ (บาท)	๒๕๖๗ (บาท)	๒๕๖๘ (บาท)	๒๕๖๙ (บาท)	๒๕๗๐ (บาท)			
๑	โครงการอุดหนุนกองทุนกู้ยืม ชุมชนที่ ๑	- เพื่อพัฒนาแหล่งน้ำ	- อุดหนุนกองทุนกู้ยืมชุมชนที่ ๑ มีพื้นที่ ๗,๗๙๑ ไร่ ๓ งาน ๑๐ ตารางวา ๒ เมตร ปริมาตรดินขุดไม่น้อยกว่า ๑๕,๕๕๐ ลูกบาศก์เมตร รูปแบบรายละเอียดตามเทศบาลตำบลอากาทอ อำเภอ อ่างทอง	๕๕๗,๐๐๐	๕๕๗,๐๐๐	๕๕๗,๐๐๐	๕๕๗,๐๐๐	๕๕๗,๐๐๐	๑ แห่ง	- แหล่งน้ำได้รับการพัฒนา	กองช่าง
๒	โครงการอุดหนุนกองทุนกู้ยืม ชุมชนที่ ๑๑ บ้านอากาท เทศบาล ตำบลอากาทอ อำเภอ หมู่ที่ ๑๐๕ การ บริหารส่วนตำบลอากาทและบ้าน	๑. เพื่อเป็นแหล่งกักเก็บน้ำ ไว้ใช้ในฤดูแล้ง ๒. เพื่อให้การระบายน้ำ มีการถ่ายเท	๑. ปริมาตรดินขุดไม่น้อยกว่า ๕๙,๓๙๐ ตารางเมตร ปริมาตรดินขุดไม่น้อยกว่า ๑๖๖,๓๐๐ ลูกบาศก์เมตร พร้อมติดตั้งป้ายประชาสัมพันธ์โครงการ จำนวน ๑ ป้าย	๘,๒๐๐,๐๐๐	๘,๒๐๐,๐๐๐	๘,๒๐๐,๐๐๐	๘,๒๐๐,๐๐๐	๘,๒๐๐,๐๐๐	๑ โครงการ	๑. ประชาชนมีน้ำ ไว้ใช้ในฤดูแล้ง ๒. การระบายน้ำและ ถ่ายเทน้ำดีขึ้น ๓. แหล่งน้ำไม่เต็มเงิน	กองช่าง
๓	โครงการอุดหนุนกองทุนกู้ยืม ชุมชนที่ ๙,๑๐,๑๗	๑. เพื่อเป็นแหล่งกักเก็บน้ำ ไว้ใช้ในฤดูแล้ง ๒. เพื่อให้การระบายน้ำ มีการถ่ายเท	๑. ปริมาตรดินขุดไม่น้อยกว่า ๕,๕๐๐ ลูกบาศก์เมตร	๑๐,๓๕๐,๐๐๐	๑๐,๓๕๐,๐๐๐	๑๐,๓๕๐,๐๐๐	๑๐,๓๕๐,๐๐๐	๑๐,๓๕๐,๐๐๐	๑ โครงการ	๑. ประชาชนมีน้ำ ไว้ใช้ในฤดูแล้ง ๒. การระบายน้ำและ ถ่ายเทน้ำดีขึ้น ๓. แหล่งน้ำไม่เต็มเงิน	กองช่าง
รวม	๓ โครงการ			๑๙,๐๕๗,๐๐๐	๑๙,๐๕๗,๐๐๐	๑๙,๐๕๗,๐๐๐	๑๙,๐๕๗,๐๐๐	๑๙,๐๕๗,๐๐๐			

- ก. ยุทธศาสตร์จังหวัดที่ ๓ ยุทธศาสตร์ด้านการพัฒนาทรัพยากรมนุษย์เพื่อส่งเสริมคุณภาพชีวิตที่ดี  
 ข. ยุทธศาสตร์การพัฒนาของ อบท. ในเขตจังหวัดที่ ๓ ยุทธศาสตร์ด้านการพัฒนาทรัพยากรมนุษย์เพื่อการสร้างความยั่งยืนในการแข่งขัน  
 ๒. ยุทธศาสตร์ด้านส่งเสริมคุณภาพชีวิต

๒.๑ แผนงานส่งเสริมเศรษฐกิจ

ที่	โครงการ	วัตถุประสงค์	เป้าหมาย (ผลผลิตของโครงการ)	งบประมาณ				ตัวชี้วัด	ผลที่คาดว่าจะได้รับ	หน่วยงานรับผิดชอบหลัก
				๒๕๖๖ (บาท)	๒๕๖๗ (บาท)	๒๕๖๘ (บาท)	๒๕๖๙ (บาท)			
๑	โครงการส่งเสริมเศรษฐกิจ โอกาสและผู้ประกอบการ ทางสังคม	เพื่อช่วยเหลือผู้ประกอบการและผู้ประกอบการ ผู้ประกอบการและผู้ประกอบการ ปัจจุบัน ๔ และที่อยู่อาศัย	- การอบรมให้ความรู้เรื่องสิทธิสวัสดิการ การเยี่ยมบ้าน การสงเคราะห์ผู้ด้อยโอกาสและประสบปัญหาทางสังคม	๒๐๐,๐๐๐	๒๐๐,๐๐๐	๒๐๐,๐๐๐	๒๐๐,๐๐๐	ร้อยละ ๑๐๐ กลุ่มเป้าหมาย เข้าถึงสวัสดิการ	ผู้ด้อยโอกาสสามารถ ดำรงชีวิตได้ในสังคม เข้าถึงสวัสดิการ	กองสวัสดิการ สังคม
รวม	๑ โครงการ			๒๐๐,๐๐๐	๒๐๐,๐๐๐	๒๐๐,๐๐๐	๒๐๐,๐๐๐			

๒.๒ แผนงานสร้างความเข้มแข็งของชุมชน

ที่	โครงการ	วัตถุประสงค์	เป้าหมาย (ผลผลิตของโครงการ)	งบประมาณ				ตัวชี้วัด	ผลที่คาดว่าจะได้รับ	หน่วยงานรับผิดชอบหลัก
				๒๕๖๖ (บาท)	๒๕๖๗ (บาท)	๒๕๖๘ (บาท)	๒๕๖๙ (บาท)			
๑	โครงการส่งเสริมอาชีพ	- เพื่อส่งเสริมอาชีพ ประชาชนในเขตเทศบาล สนับสนุนให้มีการสร้าง อาชีพ สร้างรายได้	- ส่งเสริมอาชีพของชุมชนในเขตเทศบาลตำบล ออกอาณานาย - อบรมให้ความรู้และพัฒนาผลิตภัณฑ์ด้านอาชีพ - พัฒนาผลิตภัณฑ์ชุมชนให้ได้มาตรฐานและจัดทำ อัตลักษณ์หรือแบรนด์ ผลิตภัณฑ์เป็นของตัวเอง	๕๐๐,๐๐๐	๕๐๐,๐๐๐	๕๐๐,๐๐๐	๕๐๐,๐๐๐	ร้อยละ ๘๐ กลุ่มเป้าหมาย ส่งเสริมอาชีพ ไม่น้อยกว่า ๑ อาชีพต่อปี	- มีการพัฒนาและ ส่งเสริมอาชีพเพิ่ม รายได้ ตามแนว ปรัชญาเศรษฐกิจ พอเพียง	กองสวัสดิการ สังคม
๒	โครงการเพิ่มมูลค่าผลิตภัณฑ์	- เพื่อส่งเสริมอาชีพ ประชาชนในเขตเทศบาล สนับสนุนให้มีการสร้าง อาชีพ สร้างรายได้	- ส่งเสริมกลุ่มอาชีพด้านหัตถกรรมและสิ่งประดิษฐ์ เช่น การทอผ้า การตัดเย็บเสื้อผ้า ฯลฯ - อบรมให้ความรู้และพัฒนาผลิตภัณฑ์ด้าน หัตถกรรมและสิ่งประดิษฐ์	๑๐๐,๐๐๐	๑๐๐,๐๐๐	๑๐๐,๐๐๐	๑๐๐,๐๐๐	มีการพัฒนา ผลิตภัณฑ์ไม่ น้อยกว่า ๑ ผลิตภัณฑ์ต่อปี	- มีผลิตภัณฑ์ที่ได้ มาตรฐาน และ มีคุณภาพเป็นที่รู้จัก จากบุคคลทั่วไป	กองสวัสดิการ สังคม
๓	โครงการส่งเสริมอาชีพหัตถกรรม และสิ่งประดิษฐ์	- เพื่อส่งเสริมและสนับสนุน อาชีพหัตถกรรม สิ่งประดิษฐ์ เพื่อส่งเสริมการเรียนรู้และ ฝึกอาชีพด้านหัตถกรรม เพื่อส่งเสริมการมีรายได้ ในชุมชน	- ส่งเสริมกลุ่มอาชีพด้านหัตถกรรมและสิ่งประดิษฐ์ เช่น การทอผ้า การตัดเย็บเสื้อผ้า ฯลฯ - อบรมให้ความรู้และพัฒนาผลิตภัณฑ์ด้าน หัตถกรรมและสิ่งประดิษฐ์ - ชุมชนมีรายได้จากอาชีพหัตถกรรมและสิ่งประดิษฐ์	๓๐๐,๐๐๐	๓๐๐,๐๐๐	๓๐๐,๐๐๐	๓๐๐,๐๐๐	ร้อยละ ๘๐ ของกลุ่ม เป้าหมาย - กิจกรรม อาชีพหัตถกรรม ไม่น้อยกว่า น้อยกว่า ๑ กิจกรรมต่อปี	- มีการรวมกลุ่มสร้าง ความเข้มแข็งกลุ่มหัตถ กรรมและสิ่งประดิษฐ์ - มีการให้ความรู้ การฝึกและพัฒนา อาชีพหัตถกรรม และสิ่งประดิษฐ์ - ชุมชนรายได้เพิ่ม	กองสวัสดิการ สังคม

ที่	โครงการ	วัตถุประสงค์	เป้าหมาย (ผลผลิตของโครงการ)	งบประมาณ					ตัวชี้วัด KPI	ผลที่คาดว่าจะ จะได้รับ	หน่วยงาน รับผิดชอบหลัก
				๒๕๖๖ (บาท)	๒๕๖๗ (บาท)	๒๕๖๘ (บาท)	๒๕๖๙ (บาท)	๒๕๗๐ (บาท)			
๔	โครงการส่งเสริมอาชีพด้านช่าง	- เพื่อส่งเสริมและสนับสนุน อาชีพด้านงานช่าง เพื่อส่งเสริมการเรียนรู้และ ฝึกอาชีพงานช่าง เพื่อส่งเสริมการมีรายได้ ในชุมชน	- การส่งเสริมกลุ่มอาชีพด้านช่าง เช่น งานปูน งานไฟฟ้าอิเล็กทรอนิกส์ช่างซ่อมรถ ฯลฯ -อบรมให้ความรู้อาชีพด้านงานช่าง -ชุมชนมีรายได้จากอาชีพด้านช่าง	๑๐๐,๐๐๐	๑๐๐,๐๐๐	๑๐๐,๐๐๐	๑๐๐,๐๐๐	๑๐๐,๐๐๐	-ร้อยละ ๘๐ ของกลุ่ม เป้าหมาย - กิจกรรม ด้านช่างไม่ น้อยกว่า ๑ กิจกรรม ต่อปี	- มีการรวมกลุ่ม สร้างความเข้มแข็ง ด้านงานช่าง - มีการให้ความรู้ การฝึกและพัฒนา ด้านงานช่าง -ชุมชนมีรายได้เพิ่ม	กองสวัสดิการ สังคม
๕	โครงการส่งเสริมอาชีพ ด้านคหกรรม	- เพื่อส่งเสริมและสนับสนุน อาชีพคหกรรม - เพื่อส่งเสริมการเรียนรู้และฝึก อาชีพด้านคหกรรม - เพื่อส่งเสริมการมีรายได้ ในชุมชน	- การส่งเสริมกลุ่มอาชีพคหกรรม เช่น การทำอาหาร การทำขนมชนิดต่างๆ ฯลฯ -อบรมให้ความรู้ -ชุมชนมีรายได้จากอาชีพด้านคหกรรม	๑๐๐,๐๐๐	๑๐๐,๐๐๐	๑๐๐,๐๐๐	๑๐๐,๐๐๐	๑๐๐,๐๐๐	-ร้อยละ ๘๐ ของกลุ่ม เป้าหมาย - กิจกรรม ด้านคหกรรม ไม่น้อยกว่า ๑ กิจกรรม ต่อปี	- มีการรวมกลุ่ม สร้างความเข้มแข็ง ด้านคหกรรม - มีการให้ความรู้ การฝึกและพัฒนา ด้านคหกรรม - ชุมชนมีรายได้ เพิ่ม	กองสวัสดิการ สังคม
๖	โครงการส่งเสริมอาชีพ เกษตรกรรมและปศุสัตว์	- เพื่อส่งเสริมและสนับสนุน อาชีพเกษตรกรรมและปศุสัตว์ - เพื่อส่งเสริมการเรียนรู้และ ฝึกอาชีพเกษตรกรรมและ ปศุสัตว์ - เพื่อส่งเสริมการมีรายได้ ในชุมชน	- ส่งเสริมและสนับสนุน อาชีพเกษตรและปศุสัตว์ เช่น เลี้ยงไส้เดือน เลี้ยงไก่ดำ ฯลฯ อบรมให้ความรู้อาชีพ เกษตรกรรมและปศุสัตว์ - ชุมชนมีรายได้จาก อาชีพเกษตรกรรมและ ปศุสัตว์	๑๐๐,๐๐๐	๑๐๐,๐๐๐	๑๐๐,๐๐๐	๑๐๐,๐๐๐	๑๐๐,๐๐๐	-ร้อยละ ๘๐ ของกลุ่ม เป้าหมาย - กิจกรรม เกษตรกรรม และปศุสัตว์ ไม่น้อยกว่า ๑ กิจกรรม ต่อปี	- มีการรวมกลุ่ม สร้างความเข้มแข็ง กลุ่มเกษตรกรรม และปศุสัตว์ - มีการให้ความรู้ การฝึกและพัฒนา กลุ่มเกษตรกรรม และปศุสัตว์ -ชุมชนมีรายได้เพิ่ม	กองสวัสดิการ สังคม

ที่	โครงการ	วัตถุประสงค์	เป้าหมาย (ผลผลิตของโครงการ)	งบประมาณ					ตัวชี้วัด KPI	ผลที่คาดว่าจะ จะได้รับ	หน่วยงาน รับผิดชอบหลัก
				๒๕๖๖ (บาท)	๒๕๖๗ (บาท)	๒๕๖๘ (บาท)	๒๕๖๙ (บาท)	๒๕๗๐ (บาท)			
๗	โครงการคุ้มครองสิทธิ สวัสดิภาพและจัดสวัสดิการ เด็กและเยาวชน	-เพื่อคุ้มครองสิทธิและ สวัสดิภาพเด็กและเยาวชน -เพื่อจัดสวัสดิการเด็กและ เยาวชน -เพื่อสร้างการมีส่วนร่วม ของชุมชนในการ คุ้มครองเด็ก	-ให้ความรู้เกี่ยวกับสิทธิ การคุ้มครองสวัสดิภาพและ การจัดสวัสดิการเด็กและ เยาวชน -การเฝ้าระวังออกตรวจ ขอความร่วมมือ ผู้ประกอบการ	๑๐๐,๐๐๐ (บาท)	๑๐๐,๐๐๐ (บาท)	๑๐๐,๐๐๐ (บาท)	๑๐๐,๐๐๐ (บาท)	๑๐๐,๐๐๐ (บาท)	-ร้อยละ ๘๐ ของกลุ่ม เป้าหมาย -มีการเฝ้าระวัง มีกิจกรรม คุ้มครองสิทธิ ไม่น้อยกว่า ๑ กิจกรรม ต่อปี เยาวชน	กองสวัสดิการ สังคม	
รวม	๗ โครงการ			๑,๓๐๐,๐๐๐	๑,๓๐๐,๐๐๐	๑,๓๐๐,๐๐๐	๑,๓๐๐,๐๐๐	๑,๓๐๐,๐๐๐			

- ก. ยุทธศาสตร์จังหวัดที่ ๕ ยุทธศาสตร์การบริหารกิจการบ้านเมืองที่ดีตามหลักธรรมาภิบาลและความมั่นคง  
 ข. ยุทธศาสตร์การพัฒนาของ อปท. ในเขตจังหวัดที่ ๕ ยุทธศาสตร์การบริหารกิจการบ้านเมืองที่ดีตามหลักธรรมาภิบาลและความมั่นคง  
 ๓. ยุทธศาสตร์ด้านจัดระเบียบชุมชน สังคม และการรักษาความสงบเรียบร้อย

๓.๑ แผนงานการรักษาความสงบภายใน

ที่	โครงการ	วัตถุประสงค์	เป้าหมาย (ผลผลิตของโครงการ)	งบประมาณ					ตัวชี้วัด KPI	ผลที่คาดว่าจะ จะได้รับ	หน่วยงาน รับผิดชอบหลัก
				๒๕๖๖ (บาท)	๒๕๖๗ (บาท)	๒๕๖๘ (บาท)	๒๕๖๙ (บาท)	๒๕๗๐ (บาท)			
๑	โครงการติดตั้งระบบกล้อง วงจรปิด (CCTV)	- เพื่อเฝ้าระวังป้องกัน และแก้ไขปัญหายา เสพติด	- ติดตั้งกล้องวงจรปิดในชุมชน ที่เป็นชุมชนเสี่ยงเกี่ยวข้องกับ ยาเสพติด	๑,๐๐๐,๐๐๐ (บาท)	๑,๐๐๐,๐๐๐ (บาท)	๑,๐๐๐,๐๐๐ (บาท)	๑,๐๐๐,๐๐๐ (บาท)	๑,๐๐๐,๐๐๐ (บาท)	๑๖ จุด	-พื้นที่เสี่ยงในชุมชน มีจำนวนลดลง -ลดการแพร่ระบาด ยาเสพติดในชุมชน	สำนักปลัด เทศบาล
รวม	๑ โครงการ			๑,๐๐๐,๐๐๐	๑,๐๐๐,๐๐๐	๑,๐๐๐,๐๐๐	๑,๐๐๐,๐๐๐	๑,๐๐๐,๐๐๐			

- ก. ยุทธศาสตร์จังหวัดที่ ๒ ยุทธศาสตร์ด้านการพัฒนาการค้า การลงทุน และการท่องเที่ยว  
 ข. ยุทธศาสตร์การพัฒนาของ อปท. ในเขตจังหวัดที่ ๒ ยุทธศาสตร์ด้านการพัฒนาการค้า การลงทุน และการท่องเที่ยว  
 ค. ยุทธศาสตร์ด้านการวางแผนการลงทุน การพาณิชย์กรรมและการท่องเที่ยว

๔.๒ แผนงานภาครัฐด้านนวัตกรรม

ที่	โครงการ	วัตถุประสงค์	เป้าหมาย (ผลผลิตของโครงการ)	งบประมาณ				ตัวชี้วัด	ผลที่คาดว่าจะได้รับ	หน่วยงาน รับผิดชอบหลัก
				๒๕๖๖ (บาท)	๒๕๖๗ (บาท)	๒๕๖๘ (บาท)	๒๕๖๙ (บาท)			
๑	โครงการพัฒนาพื้นที่ตลาด ริมน้ำ	- เพื่อเพิ่มพื้นที่การค้าซื้อขาย สินค้าการเกษตร หัตถกรรม หรือผลิตภัณฑ์อื่น ๆ - เพื่อให้เป็นพื้นที่ท่องเที่ยว ในเขตชุมชนอีกแห่ง	-พัฒนาพื้นที่ริมน้ำยามให้เป็นตลาดริมน้ำ และเป็นพื้นที่ท่องเที่ยวในเขตชุมชน	๕๐๐,๐๐๐	๕๐๐,๐๐๐	๕๐๐,๐๐๐	๕๐๐,๐๐๐	๑ แห่ง	-มีพื้นที่ให้ประชาชน นำสินค้าการเกษตร หัตถกรรม หรือ ผลิตภัณฑ์อื่น ๆ เพื่อนำ มาซื้อขายแลกเปลี่ยน - มีพื้นที่ท่องเที่ยว ในเขตชุมชนเพิ่มขึ้น	กองสวัสดิการ สังคม
รวม	๑ โครงการ			๕๐๐,๐๐๐	๕๐๐,๐๐๐	๕๐๐,๐๐๐	๕๐๐,๐๐๐			

- ก. ยุทธศาสตร์จังหวัดที่ ๔ ยุทธศาสตร์ด้านภาพลักษณ์ภาพลักษณ์และสิ่งแวดล้อมอย่างสมดุลยั่งยืน  
 ข. ยุทธศาสตร์การพัฒนาของ อปท. ในเขตจังหวัดที่ ๔ ยุทธศาสตร์ด้านการพัฒนาทรัพยากรธรรมชาติและสิ่งแวดล้อม และพลังงานแบบบูรณาการอย่างสมดุลและยั่งยืน  
 ค. ยุทธศาสตร์ด้านการบริหารจัดการสาธารณสุขและการอนุรักษ์ทรัพยากรธรรมชาติสิ่งแวดล้อม

๕.๑ แผนงานสาธารณสุข

ที่	โครงการ	วัตถุประสงค์	เป้าหมาย (ผลผลิตของโครงการ)	งบประมาณ				ตัวชี้วัด	ผลที่คาดว่าจะได้รับ	หน่วยงาน รับผิดชอบหลัก
				๒๕๖๖ (บาท)	๒๕๖๗ (บาท)	๒๕๖๘ (บาท)	๒๕๖๙ (บาท)			
๑	โครงการป้องกันและควบคุม โรคติดต่อ	เพื่อรณรงค์ให้ความรู้ จัดทำสื่อประชาสัมพันธ์	-จัดทำสื่อประชาสัมพันธ์ -จัดทำวัสดุที่ใช้ในการ ป้องกันและควบคุมโรคติดต่อ -ให้ความรู้ อสม.	๓๐๐,๐๐๐	๓๐๐,๐๐๐	๓๐๐,๐๐๐	๓๐๐,๐๐๐	๒ ครั้ง	-ลดความเสี่ยงเกิดโรค -ประชาชนได้รับ ข้อมูลข่าวสาร -ป้องกันการแพร่ ระบาดของโรค -ลดอัตราเสี่ยงในการ เกิดโรคพิษสุนัขบ้า -ลดจำนวนสุนัข และแมวที่ไม่มีเจ้าของ	กองสาธารณสุข และสิ่งแวดล้อม
๒	โครงการป้องกันและควบคุม โรคพิษสุนัขบ้า	เพื่อสร้างภูมิคุ้มกันโรค ใช้แกสบูช แมว เพื่อลดอัตราเสี่ยงในการเกิดโรค เพื่อลดปริมาณสุนัขและแมว	-สุนัขและแมวได้รับการฉีดวัคซีนอย่างทั่วถึง -สุนัขและแมวได้รับการผ่าตัดทำหมัน	๒๐,๐๐๐	๒๐,๐๐๐	๒๐,๐๐๐	๒๐,๐๐๐	๒ ครั้ง	กองสาธารณสุข และสิ่งแวดล้อม	กองสาธารณสุข และสิ่งแวดล้อม

ที่	โครงการ	วัตถุประสงค์	เป้าหมาย (ผลผลิตของโครงการ)	งบประมาณ				ตัวชี้วัด KPI	ผลที่คาดว่าจะ จะได้รับ	หน่วยงาน รับผิดชอบหลัก
				๒๕๖๖ (บาท)	๒๕๖๗ (บาท)	๒๕๖๘ (บาท)	๒๕๖๙ (บาท)			
๓	โครงการสร้างปลอดโรค คนปลอดภัยจากโรคพิษ สุนัขบ้า	๑. เพื่อสร้างภูมิคุ้มกันโรค ให้แก่สุนัขและแมว ๒. เพื่อลดอัตราการเกิดโรค พิษสุนัขบ้าในสุนัขและแมว ๓. เพื่อลดปริมาณสุนัข และแมวไม่ให้เพิ่มมากเกินไป ๔. เพื่อให้ประชาชนภายในเขต เทศบาลตำบลอากาศอำนวยการ	๑. สำรวจตามจำนวนสัตว์และขึ้นทะเบียนสัตว์ ๒. ฉีดวัคซีนป้องกันโรคพิษสุนัขบ้าในสุนัขและแมว ทั้ง ๑๗ ชุมชน ๓. ฉีดยาคุมกำเนิดและทำหมันสุนัขและแมว	๓๐,๐๐๐ (บาท)	๓๐,๐๐๐ (บาท)	๓๐,๐๐๐ (บาท)	๓๐,๐๐๐ (บาท)	๒๕๗๐ (บาท)	๑. ลดอัตราเสียชีวิต จากการเกิดโรคพิษสุนัขบ้า ในสัตว์และในคน ๒. ลดจำนวนสุนัข และแมวที่ไม่มีเจ้าของ	กองสาธารณสุข และสิ่งแวดล้อม
รวม	๓ โครงการ			๓๕๒,๕๖๖ (บาท)	๓๕๒,๕๖๗ (บาท)	๓๕๒,๕๖๘ (บาท)	๓๕๒,๕๖๙ (บาท)	๓๕๒,๕๗๐ (บาท)		

๕.๒ แผนงานคณะและชุมชน

ที่	โครงการ	วัตถุประสงค์	เป้าหมาย (ผลผลิตของโครงการ)	งบประมาณ				ตัวชี้วัด KPI	ผลที่คาดว่าจะ จะได้รับ	หน่วยงาน รับผิดชอบหลัก
				๒๕๖๖ (บาท)	๒๕๖๗ (บาท)	๒๕๖๘ (บาท)	๒๕๖๙ (บาท)			
๑	โครงการกำจัดผักตบชวา และวัชพืชในแหล่งน้ำสาธารณะ	- เพื่อกำจัดผักตบชวา และวัชพืชในแหล่งน้ำ สาธารณะ	- หนองห้วยแดง หนองน้ำจัน หนองสบห้วย	๑๐๐,๐๐๐ (บาท)	๑๐๐,๐๐๐ (บาท)	๑๐๐,๐๐๐ (บาท)	๑๐๐,๐๐๐ (บาท)	๒๕๗๐ (บาท)	- มีการกำจัดผักตบ ชวาและวัชพืชใน แหล่งน้ำสาธารณะ	กองสาธารณสุข และสิ่งแวดล้อม
รวม	๑ โครงการ			๑๐๐,๐๐๐ (บาท)	๑๐๐,๐๐๐ (บาท)	๑๐๐,๐๐๐ (บาท)	๑๐๐,๐๐๐ (บาท)	๑๐๐,๐๐๐ (บาท)		

- ก. ยุทธศาสตร์จังหวัดที่ ๓ ยุทธศาสตร์ด้านการพัฒนาทรัพยากรมนุษย์เพื่อส่งเสริมคุณภาพชีวิตที่ดี
- ข. ยุทธศาสตร์การพัฒนาของ อปท. ในเขตจังหวัดที่ ๓ ยุทธศาสตร์ด้านการพัฒนาศักยภาพในการแข่งขัน
- ๖. ยุทธศาสตร์ด้านการศึกษา ศาสนา ศิลปวัฒนธรรมการประเพณีและภูมิปัญญาท้องถิ่น

๖.๑ แผนงานการศึกษา

ที่	โครงการ	วัตถุประสงค์	เป้าหมาย (ผลผลิตของโครงการ)	งบประมาณ				ตัวชี้วัด KPI	ผลที่คาดว่าจะ จะได้รับ	หน่วยงาน รับผิดชอบหลัก
				๒๕๖๖ (บาท)	๒๕๖๗ (บาท)	๒๕๖๘ (บาท)	๒๕๖๙ (บาท)			
๑	โครงการพัฒนาการจัดการศึกษา ในระบบ นอกกระบวนการเรียนการสอน	-เพื่อส่งเสริมและพัฒนา การจัดการศึกษาในระบบ นอกระบบและจัดการศึกษา ตามอัธยาศัย	- พัฒนาการจัดการศึกษาของสถานศึกษาในสังกัด และการศึกษาตามอัธยาศัยศูนย์เด็กฯ วัตถุประสงค์ฯ ศูนย์เด็กฯ เทศบาลตำบลอากาศอำนวยการ ร.ร.เทศบาลอากาศอำนวยการ ศูนย์การเรียนรู้ชุมชนฯ	๕๐,๐๐๐ (บาท)	๕๐,๐๐๐ (บาท)	๕๐,๐๐๐ (บาท)	๕๐,๐๐๐ (บาท)	๒๕๗๐ (บาท)	- การจัดการศึกษา ของเทศบาลตำบล อากาศอำนวยการได้พัฒนา การอย่างเป็นระบบ	กองการศึกษา

ที่	โครงการ	วัตถุประสงค์	เป้าหมาย (ผลผลิตของโครงการ)	งบประมาณ					ตัวชี้วัด KPI	ผลที่คาดว่าจะ จะได้รับ	หน่วยงาน รับผิดชอบหลัก
				๒๕๖๖ (บาท)	๒๕๖๗ (บาท)	๒๕๖๘ (บาท)	๒๕๖๙ (บาท)	๒๕๗๐ (บาท)			
๒	โครงการสนับสนุนค่าใช้จ่ายในการบริหารสถานศึกษา (โรงเรียนเทศบาลอากาศอันวย (ชุมชนอุบลรัตน์))	๑.เพื่อเป็นค่าใช้จ่ายในการบริหารสถานศึกษา ๒.เพื่อส่งเสริมศักยภาพการจัดการศึกษา ๓.เพื่อสนับสนุนค่าใช้จ่ายในการจัดการศึกษาตั้งแต่อนุบาลจนจบการศึกษาขั้นพื้นฐาน	- ร.ร.เทศบาลอากาศอันวย(ชุมชนอุบลรัตน์)	๒,๐๐๐,๐๐๐	๒,๐๐๐,๐๐๐	๒,๐๐๐,๐๐๐	๒,๐๐๐,๐๐๐	๒,๐๐๐,๐๐๐	๑ แห่ง	- การบริหารจัดการด้านการศึกษาที่มีคุณภาพ	กองการศึกษา
๓	โครงการสนับสนุนค่าใช้จ่ายในการบริหารสถานศึกษา (ศูนย์พัฒนาเด็กเล็กเทศบาลตำบลอากาศอันวย)	๑.เพื่อสนับสนุนค่าจัดการเรียนการสอนของศูนย์พัฒนาเด็กเล็ก ๒.เพื่อเป็นสนับสนุนค่าใช้จ่ายในการจัดการศึกษาสำหรับเด็กศูนย์พัฒนาเด็กเล็ก	- ศูนย์พัฒนาเด็กเล็กเทศบาลตำบลอากาศอันวย	๔๐๐,๐๐๐	๔๐๐,๐๐๐	๔๐๐,๐๐๐	๔๐๐,๐๐๐	๔๐๐,๐๐๐	๑ แห่ง	- การบริหารจัดการศูนย์พัฒนาเด็กมีคุณภาพ	กองการศึกษา
๔	โครงการสนับสนุนค่าใช้จ่ายในการบริหารสถานศึกษา (ศูนย์อบรมเด็กก่อนเกณฑ์ในวัด วัดทุ่ง)	๑.เพื่อสนับสนุนค่าจัดการเรียนการสอนของศูนย์อบรมเด็กก่อนเกณฑ์ในวัด วัดทุ่ง ๒.เพื่อเป็นสนับสนุนค่าใช้จ่ายในการจัดการศึกษาสำหรับเด็กศูนย์อบรมเด็กก่อนเกณฑ์ในวัด วัดทุ่ง	- ศูนย์อบรมเด็กก่อนเกณฑ์ในวัด วัดทุ่ง	๒๐๐,๐๐๐	๒๐๐,๐๐๐	๒๐๐,๐๐๐	๒๐๐,๐๐๐	๒๐๐,๐๐๐	๑ แห่ง	- การบริหารจัดการศูนย์อบรมเด็กก่อนเกณฑ์ในวัด วัดทุ่ง มีคุณภาพ	กองการศึกษา
รวม	๔ โครงการ			๒,๖๕๐,๐๐๐	๒,๖๕๐,๐๐๐	๒,๖๕๐,๐๐๐	๒,๖๕๐,๐๐๐	๒,๖๕๐,๐๐๐			

## ๖.๒ แผนงานการศาสนาวัฒนธรรมและนันทนาการ

ที่	โครงการ	วัตถุประสงค์	เป้าหมาย (ผลผลิตของโครงการ)	งบประมาณ					ตัวชี้วัด KPI	ผลที่คาดว่าจะ จะได้รับ	หน่วยงาน รับผิดชอบหลัก
				๒๕๖๖ (บาท)	๒๕๖๗ (บาท)	๒๕๖๘ (บาท)	๒๕๖๙ (บาท)	๒๕๗๐ (บาท)			
๑	โครงการแข่งขันกีฬาสก๊อตเทศบาลตำบลอากาศอันวย	- เพื่อส่งเสริมการแข่งขันกีฬาสก๊อตเทศบาล	- จัดการแข่งขันกีฬาสก๊อตเทศบาล	๕๐,๐๐๐	๕๐,๐๐๐	๕๐,๐๐๐	๕๐,๐๐๐	๕๐,๐๐๐	๑ ครั้ง	-เด็ก,เยาวชน,ประชาชน "เข้าร่วมกิจกรรม"	กองการศึกษา
๒	โครงการแข่งขันกีฬาสก๊อตเทศบาลอากาศอันวย	- เพื่อส่งเสริมการแข่งขันกีฬาสก๊อตสำหรับเด็ก เยาวชนและประชาชน	- จัดการแข่งขันกีฬาสก๊อต	๒๐,๐๐๐	๒๐,๐๐๐	๒๐,๐๐๐	๒๐,๐๐๐	๒๐,๐๐๐	๒ ครั้ง/ปี	-เด็ก,เยาวชน,ประชาชน "เข้าร่วมกิจกรรม"	กองการศึกษา

ที่	โครงการ	วัตถุประสงค์	เป้าหมาย (ผลผลิตของโครงการ)	งบประมาณ					ตัวชี้วัด KPI	ผลที่คาดว่าจะ จะได้รับ	หน่วยงาน รับผิดชอบหลัก
				๒๕๖๖ (บาท)	๒๕๖๗ (บาท)	๒๕๖๘ (บาท)	๒๕๖๙ (บาท)	๒๕๗๐ (บาท)			
๓	โครงการแข่งขันกีฬาตะกร้อ เทศบาลอากาห์อานวย	- เพื่อส่งเสริมการแข่งขัน กีฬาตะกร้อสำหรับเด็ก เยาวชนและประชาชน	- จัดการแข่งขันกีฬาตะกร้อ	๒๐,๐๐๐	๒๐,๐๐๐	๒๐,๐๐๐	๒๐,๐๐๐	๒๐,๐๐๐	๒ ครั้ง/ปี	-เด็ก,เยาวชน,ประชาชน "ได้ร่วมกิจกรรม	กองการศึกษา
๔	โครงการส่งเสริมสนับสนุนกีฬา และนันทนาการ	- เพื่อส่งเสริมการแข่งขันกีฬา สำหรับเด็กเยาวชนและประชาชน	- จัดการแข่งขัน และส่งเสริมการ แข่งขันกีฬาสำหรับเด็ก เยาวชนและประชาชน	๗๐,๐๐๐	๗๐,๐๐๐	๗๐,๐๐๐	๗๐,๐๐๐	๗๐,๐๐๐	๕ ครั้ง	-เด็ก,เยาวชน,ประชาชน "ได้ร่วมกิจกรรม	กองการศึกษา
๕	โครงการจัดงานวันไถ่โยย	- เพื่อรำลึกถึงบรรพบุรุษและ แสดงออกถึงแก่นแท้ทางวัฒนธรรม วิถีชีวิต ไถ่โยยดั้งเดิม - เพื่อถ่ายทอดอัตลักษณ์ วิถีชีวิต วัฒนธรรมของคน ท้องถิ่น และส่งเสริม การท่องเที่ยวเชิงวัฒนธรรม	- จัดงานวันไถ่โยย -จัดกิจกรรมสืบสาน ถ่ายทอด อัตลักษณ์ วิถีชีวิต วัฒนธรรม ของคนในท้องถิ่น	๖๐๐,๐๐๐	๖๐๐,๐๐๐	๖๐๐,๐๐๐	๖๐๐,๐๐๐	๖๐๐,๐๐๐	๑ ครั้ง/ปี	-เด็ก,เยาวชน,ประชาชน "ได้ร่วมกิจกรรม	กองการศึกษา
๖	โครงการจัดงานประเพณี บุญเดือนสิบ แข่งเรือ ไทล่เรือไฟ ไหว้พระแม่แก้วคู่บ้าน	- เพื่อจัดงานประเพณี บุญเดือนสิบ แข่งเรือ ไหว้พระแม่แก้ว คู่บ้าน	-จัดกิจกรรมประเพณี บุญเดือนสิบ แข่งเรือ ไหว้พระแม่แก้ว คู่บ้าน	๑,๔๐๐,๐๐๐	๑,๔๐๐,๐๐๐	๑,๔๐๐,๐๐๐	๑,๔๐๐,๐๐๐	๑,๔๐๐,๐๐๐	๑ ครั้ง/ปี	- งานประเพณี บุญ เดือนสิบ แข่งเรือ "ไหว้เรือไฟ ไทล่ พระแม่แก้วบ้านได้รับ การอนุรักษ์ให้คงอยู่	กองการศึกษา
รวม	๖ โครงการ			๒,๑๖๐,๐๐๐	๒,๑๖๐,๐๐๐	๒,๑๖๐,๐๐๐	๒,๑๖๐,๐๐๐	๒,๑๖๐,๐๐๐			

ก. ยุทธศาสตร์จังหวัดที่ ๕ ยุทธศาสตร์การบริหารกิจการบ้านเมืองที่ดีตามหลักธรรมาภิบาลและความมั่นคง

ข. ยุทธศาสตร์การพัฒนาของ อปท. ในเขตจังหวัดที่ ๕ ยุทธศาสตร์การบริหารกิจการบ้านเมืองที่ดีตามหลักธรรมาภิบาลและความมั่นคง

๗. ยุทธศาสตร์ด้านการบริหารจัดการบ้านเมืองและสังคมที่ดี

๗.๑ แผนงานบริหารงานทั่วไป

ที่	โครงการ	วัตถุประสงค์	เป้าหมาย (ผลผลิตของโครงการ)	งบประมาณ					ตัวชี้วัด KPI	ผลที่คาดว่าจะ จะได้รับ	หน่วยงาน รับผิดชอบหลัก	
				๒๕๖๖ (บาท)	๒๕๖๗ (บาท)	๒๕๖๘ (บาท)	๒๕๖๙ (บาท)	๒๕๗๐ (บาท)				
๑	โครงการติดตั้งลูกข่าย ระบบเสียงไร้สาย	- เพื่อประชาสัมพันธ์ข้อมูล ข่าวสารโครงการ/กิจกรรม ผลการปฏิบัติงานของเทศบาล	- ติดตั้งระบบลูกข่ายระบบเสียงไร้สาย	-	๕๐๐,๐๐๐	-	-	-	๕๐๐,๐๐๐	๑ ครั้ง	- ประชาชนไม่ ได้รับทราบข้อมูลข่าวสาร และงบประมาณ	กองยุทธศาสตร์ และงบประมาณ
รวม	๑ โครงการ			-	๕๐๐,๐๐๐	-	-	-	๕๐๐,๐๐๐			



## รายละเอียดโครงการพัฒนา

## แผนพัฒนาท้องถิ่น (พ.ศ. ๒๕๖๖-๒๕๗๐)

สำหรับ โครงการที่เกิดขึ้นจากขององค์กรปกครองส่วนท้องถิ่นที่ใช้สำหรับการประสานแผนพัฒนาท้องถิ่น

ของเทศบาลตำบลอากาศอำนวย อำเภออากาศอำนวย จังหวัดสกลนคร

ก. ยุทธศาสตร์จังหวัดที่ ๕ ยุทธศาสตร์การบริหารกิจการบ้านเมืองที่ดีตามหลักธรรมาภิบาลและความมั่นคง

ข. ยุทธศาสตร์การพัฒนาของ อปท. ในเขตจังหวัดที่ ๕ ยุทธศาสตร์การบริหารกิจการบ้านเมืองที่ดีตามหลักธรรมาภิบาลและความมั่นคง

๑. ยุทธศาสตร์ด้านโครงสร้างพื้นฐาน

## ๑.๑ แผนงานอุตสาหกรรมและการโยธา

ที่	โครงการ	วัตถุประสงค์	เป้าหมาย (ผลผลิตของโครงการ)	งบประมาณ				ตัวชี้วัด KPI	ผลที่คาดว่าจะได้รับ	หน่วยงาน รับผิดชอบหลัก	
				๒๕๖๖ (บาท)	๒๕๖๗ (บาท)	๒๕๖๘ (บาท)	๒๕๖๙ (บาท)				
๑	โครงการก่อสร้างถนนคอนกรีตเสริมเหล็กเชื่อมระหว่างบ้านอากาศ ชุมชนที่ ๑,๔,๑๑,๑๒,๑๓ กับบ้านหนองบัวแดง หมู่ที่ ๒ เทศบาลตำบลวาใหญ่ อำเภออากาศอำนวย จังหวัดสกลนคร	- เพื่อให้ถนนที่มีมาตรฐานประชาชนใช้สัญจรไปมาได้สะดวกและมีความปลอดภัย	<b>ช่วงที่ ๑</b> เริ่มต้นจากถนนไทยพาณิชย์ตัดกับราษฎร์พัฒนาไปตามถนนไทยพาณิชย์ถึงสามแยกถนนวัดอุดมรัตนาราม - ก่อสร้างโดยเทหวิจจรคอนกรีตเสริมเหล็ก หนา ๐.๑๕เมตร กว้าง ๖ เมตร ยาว ๓๐๐ เมตร พื้นที่ไม่น้อยกว่า ๑,๘๖๐ ตารางเมตร วางทอศ.ส.ล. มอก.ชั้น ๓ Dia. ๐.๖ เมตร จำนวน ๕๘๗ เมตร พร้อมบ่อพักสำหรับทอศ.ส.ล.มอก.ชั้น ๓ Dia.๐.๖เมตร จำนวน ๒๒ บ่อ ก่อสร้างทางเท้ากว้าง ๑.๕ เมตร ยาว ๕๐๐เมตร ติดตั้งไฟฟ้าสาธารณะแบบโคมเดี่ยว จำนวน ๓๐ ต้น <b>ช่วงที่ ๒</b> ต่อกางช่วงที่ ๑ ไปตามถนนไทยพาณิชย์ถึงสี่แยกทางเข้าโรงพยาบาลอากาศอำนวย - ก่อสร้างโดยเทหวิจจรคอนกรีตเสริมเหล็กหนา ๐.๑๕ เมตร กว้าง ๑๒ เมตร ยาว ๕๑๔ เมตร พื้นที่ไม่น้อยกว่า ๖,๑๖๘ ตารางเมตร วางทอศ.ส.ล. มอก.ชั้น ๓ Dia. ๐.๖ เมตร จำนวน ๙๘๖ เมตร พร้อมบ่อพักสำหรับทอศ.ส.ล.มอก.ชั้น ๓ Dia.๐.๖ เมตร จำนวน ๔๒บ่อ ก่อสร้างทางเท้ากว้าง ๑.๕ เมตร ยาว ๙๘๘ เมตร ติดตั้งไฟฟ้าสาธารณะแบบโคมคู่ จำนวน ๒๒ ต้น	๒๔,๕๓๐,๐๐๐	๒๔,๕๓๐,๐๐๐	๒๔,๕๓๐,๐๐๐	๒๔,๕๓๐,๐๐๐	๒๔,๕๓๐,๐๐๐	ถนน ๓ ช่วง	- มีถนนที่มาตรฐานและสัญจรไปมาได้สะดวกและมีความปลอดภัย	กองช่าง

ที่	โครงการ	วัตถุประสงค์	เป้าหมาย (ผลผลิตของโครงการ)	งบประมาณ					ตัวชี้วัด KPI	ผลที่คาดว่าจะ ได้รับ	หน่วยงาน รับผิดชอบหลัก
				๒๕๖๖ (บาท)	๒๕๖๗ (บาท)	๒๕๖๘ (บาท)	๒๕๖๙ (บาท)	๒๕๗๐ (บาท)			
๒	โครงการก่อสร้างถนน ค.ส.ล. เลียบหนองน้ำจันทน์ ชุมชนที่ ๑๐	- เพื่อให้ถนนที่มีมาตรฐาน ประชาชนใช้สัญจรไปมา ได้สะดวกและมีความปลอดภัย	<b>ช่วงที่ ๓</b> ต่อจากช่วงที่ ๒ ไปตามถนนไทยพาณิชย์ ถึงสะพานข้ามลำน้ำยาม - ก่อสร้างโดยวิศวกรรมกริตเสริมเหล็กหนา ๐.๑๕ เมตร กว้าง ๙ เมตร ยาว ๓๔๙ เมตร พื้นที่ไม่น้อยกว่า ๓,๑๒๓ ตารางเมตร วางทอค.ส.ล. มอก. ขึ้น ๓ Dia. ๐.๖ เมตร จำนวน ๖๖๖ เมตร พร้อมบ่อพัก สำหรับทอค.ส.ล.มอก. ขึ้น ๓ Dia. ๐.๖ เมตร จำนวน ๒๘ บ่อ ก่อสร้างทางเท้ากว้าง ๑.๕๐ เมตร ยาว ๖๐๐ เมตร ติดตั้งไฟฟ้าสาธารณะแบบโคมเดี่ยว จำนวน ๓๐ ต้น - ก่อสร้างถนน ค.ส.ล.เลียบหนองน้ำจันทน์ ชุมชนที่ ๑๐ ก่อสร้างถนนคอนกรีตเสริมเหล็ก หน้า ๐.๒๐ เมตร กว้าง ๑๓ เมตร ยาว ๒,๖๐๐ เมตร พื้นที่ไม่น้อยกว่า ๓๓,๘๐๐ ตารางเมตร ใต้ทางคอนกรีตเสริมเหล็กกว้างข้างละ ๒ เมตร พร้อมวางทอหลอด ค.ส.ล.มอก. ขึ้น ๓ Dia. ๑ เมตร ๒ แถว จำนวน ๘ จุด ความยาวรวมไม่น้อยกว่า ๓๒๖ เมตร พร้อมติดตั้งป้ายโครงการ จำนวน ๑ ป้าย ก่อสร้างตามแบบมาตรฐานและรูปแบบรายละเอียดตามแบบแปลนเทศบาลตำบลอากาศ อำเภอยักษ์	๓๘,๙๕๐,๐๐๐	๓๘,๙๕๐,๐๐๐	๓๘,๙๕๐,๐๐๐	๓๘,๙๕๐,๐๐๐	๓๘,๙๕๐,๐๐๐	๑ สาย	- มีถนนที่มีมาตรฐาน และสัญจรไปมา ได้สะดวกและมีความปลอดภัย	กองช่าง
๓	โครงการก่อสร้างถนนเลียบหนองสบห้วย ชุมชนที่ ๑๑ หมู่ ๑๔ ตำบล อากาศอำนวย หมู่ที่ ๑ อากาศอำนวย ตำบล อากาศและบ้านโพธิ์แพ่ง หมู่ที่ ๙ เทศบาลตำบลโพธิ์แพ่ง อำเภอ อากาศอำนวย จังหวัดสกลนคร	๑. เพื่อพัฒนาระบบคมนาคมให้เชื่อมโยง ๒. เพื่อเพิ่มเส้นทาง การสัญจรเข้าสู่อำเภอ อากาศอำนวยและท้องถิ่นอื่น	- ก่อสร้างฝักรจราจรลูกรีกกว้าง ๘ เมตร ยาว ๓,๓๘๘ เมตร สูงเฉลี่ย ๒.๕๐ เมตร ดินถมพร้อมบ่ออัดไม่น้อยกว่า ๑๐๖,๒๘๐ ลูกบาศก์เมตร และลงฝักรจราจรลูกรีก ปริมาตร พร้อมบ่ออัดไม่น้อยกว่า ๙,๒๐๐ ลูกบาศก์เมตร พร้อมวางทอ ค.ส.ล. Dia ๐.๖๐ เมตร จำนวน ๑๕ จุด ละไม่น้อยกว่า ๑๔ ท่อน รูปแบบรายละเอียดตามที่เทศบาลตำบลอากาศอำเภอยักษ์กำหนด	๔,๖๖๐,๐๐๐	๔,๖๖๐,๐๐๐	๔,๖๖๐,๐๐๐	๔,๖๖๐,๐๐๐	๔,๖๖๐,๐๐๐	๑ สาย	๑. ระบบคมนาคม มีการเชื่อมโยง แหล่งท่องเที่ยว ๒. เส้นทางทางการสัญจรเข้าสู่อำเภอ อากาศอำนวยและท้องถิ่นเพิ่มขึ้น	กองช่าง

ที่	โครงการ	วัตถุประสงค์	เป้าหมาย (ผลผลิตของโครงการ)	งบประมาณ					ตัวชี้วัด KPI	ผลที่คาดว่าจะได้รับ	หน่วยงาน รับผิดชอบหลัก
				๒๕๖๖ (บาท)	๒๕๖๗ (บาท)	๒๕๖๘ (บาท)	๒๕๖๙ (บาท)	๒๕๗๐ (บาท)			
๔	โครงการปรับปรุงผิวจราจรแอสฟัลติกคอนกรีต ถนนไทยพาณิชย์ช่วงสี่แยกทางหลวงแผ่นดินหมายเลข ๒๐๙๔ ถึงสี่แยกตัดกับถนนอากาศพัฒนา	- เพื่อให้มีถนนที่มีมาตรฐานประชาชนใช้สัญจรไปมาได้สะดวกและมีความปลอดภัย	- ทำการปรับปรุงผิวจราจรแอสฟัลติกคอนกรีต หนา ๐.๕ เมตร ที่ผิวจราจรเดิมยาว ๑.๙๗ เมตร รูปแบบรายละเอียดตามแบบแปลนเทศบาลตำบลอากาศอำนวย	๓,๕๔๐,๐๐๐	๓,๕๔๐,๐๐๐	๓,๕๔๐,๐๐๐	๓,๕๔๐,๐๐๐	๓,๕๔๐,๐๐๐	๑ สาย	- มีถนนที่มีมาตรฐานและสัญจรไปมา "ได้สะดวกและมีความปลอดภัย"	กองช่าง
๕	โครงการก่อสร้างแนวเขื่อนป้องกันตลิ่งน้ำยามฝั่ง ชุมชนที่ ๑,๒	- เพื่อก่อสร้างแนวเขื่อนป้องกันตลิ่งน้ำยามฝั่ง	- ก่อสร้างแนวเขื่อนป้องกันตลิ่งน้ำยามฝั่งยาว ๕๐๐ เมตร ก่อสร้างตามแบบมาตรฐานและรูปแบบรายละเอียดตามที่สำนักงานโยธาธิการและผังเมืองจังหวัดสกลนครกำหนด	๔๐,๐๐๐,๐๐๐	๔๐,๐๐๐,๐๐๐	๔๐,๐๐๐,๐๐๐	๔๐,๐๐๐,๐๐๐	๑ โครงการ	- มีแนวเขื่อนป้องกันตลิ่งน้ำยามฝั่ง	กองช่าง	
๖	โครงการก่อสร้างถนน ค.ส.ล.เลียบหนองสอห้วยและซอยหน้าที่พักสงฆ์ดอนธาตุ พร้อมติดตั้งโคมไฟฟ้าโซลาร์เซลล์ ชุมชนที่ ๑๑	- เพื่อให้มีไฟส่องสว่างและถนนที่มีมาตรฐานใช้สัญจรไปมาได้สะดวกและมีความปลอดภัย	- ก่อสร้างโดยเทพวิศวกรรมและคอนกรีตเสริมเหล็กหนา ๐.๑๕ เมตร กว้าง ๔ เมตร ยาว ๑,๓๖๙ เมตร พื้นที่ไม่น้อยกว่า ๕,๔๗๖ ตารางเมตร ลงลูกรังไหลทาง ๒ ชั้น ขนาดกว้างข้างละ ๐.๕ เมตร ก่อสร้างลานคอนกรีตพื้นที่ไม่น้อยกว่า ๕,๒๖๒ ตารางเมตร ติดตั้งโคมไฟฟ้าพลังงานแสงอาทิตย์ ขนาด ๓๐ วัตต์ สูง ๖ เมตร จำนวน ๖๓ ต้น	๙,๕๖๐,๐๐๐	๙,๕๖๐,๐๐๐	๙,๕๖๐,๐๐๐	๙,๕๖๐,๐๐๐	๑ สาย	- มีไฟส่องสว่าง และถนนที่มีมาตรฐานใช้สัญจรไปมาได้สะดวกและมีความปลอดภัย	กองช่าง	
๗	โครงการก่อสร้างถนนเลี้ยวเมืองเริ่มต้นจากทางหลวงแผ่นดินอากาศศรีสงคราม หมายเลข ๒๑๗๗ เลียบหนองน้ำจนถึงทางหลวงแผ่นดิน พรรณนา - บ้านซาง หมายเลข ๒๐๙๔	- เพื่อให้มีถนนที่มีมาตรฐานประชาชนใช้สัญจรไปมาได้สะดวกและมีความปลอดภัย	- ก่อสร้างถนนแอสฟัลติกคอนกรีต ก่อสร้างสะพานค.ส.ล.๑ จุด รวมความยาวทั้งหมด ๓,๓๐๐ เมตร ติดตั้งป้ายโครงการจำนวน ๑ ป้าย ตมแบบมาตรฐานและรูปแบบรายละเอียดของกรมทางหลวงกำหนด	๒๕๐,๐๐๐,๐๐๐	๒๕๐,๐๐๐,๐๐๐	๒๕๐,๐๐๐,๐๐๐	๒๕๐,๐๐๐,๐๐๐	๑ สาย	- มีถนนที่มีมาตรฐานและสัญจรไปมา "ได้สะดวกและมีความปลอดภัย"	กองช่าง	

ที่	โครงการ	วัตถุประสงค์	เป้าหมาย (ผลผลิตของโครงการ)	งบประมาณ				ตัวชี้วัด KPI	ผลที่คาดว่าจะได้รับ	หน่วยงาน รับผิดชอบหลัก
				๒๕๖๖ (บาท)	๒๕๖๗ (บาท)	๒๕๖๘ (บาท)	๒๕๖๙ (บาท)			
๘	โครงการก่อสร้างถนนค.ส.ล. ขยายผิวจราจร ค.ส.ล. ระบบระบายน้ำพร้อมระบบไฟฟ้าส่องสว่างถนนออกอากาศพัฒนาชุมชนที่ ๘, ๑๗ เทศบาลตำบลออกอากาศอำนวยการ เชื่อมบ้านหนองตาไ้ หมู่ที่ ๑๑ องค์การบริหารส่วนตำบลออกอากาศ	-เพื่อก่อสร้างระบบระบายน้ำที่มีมาตรฐานป้องกันและลดปัญหาน้ำท่วม ประชาชนใช้สัญจรไปมาได้สะดวกและมีความปลอดภัย	<ul style="list-style-type: none"> <li>- ทุดวงทางต่อระยะบายน้ำ ค.ส.ล. (มอก.ชั้น ๓) ขนาด ๑๐.๖๐ เมตร ข้างถนนยาวรวมไม่น้อยกว่า ๖๖๒ เมตร</li> <li>- ก่อสร้างบ่อพัก ค.ส.ล. ขนาดกว้างภายในบ่อ ๐.๘๐ เมตร ยาวภายในบ่อ ๑.๐๐ เมตร</li> <li>- หรือผ่าตระแกรงเหล็ก จำนวน ๕๕ บ่อ</li> <li>- รวมระยะทางก่อสร้าง ไม่น้อยกว่า ๗๑๖ เมตร</li> <li>- ทุดวงทางต่อระยะบายน้ำ ค.ส.ล. (มอก.ชั้น ๓) ขนาด ๑๐.๘๐ เมตร ข้างถนนยาวรวมไม่น้อยกว่า ๑๒๒ เมตร ก่อสร้างบ่อพัก ค.ส.ล. ขนาดกว้างภายในบ่อ ๑.๐๔ เมตร ยาวภายในบ่อ ๑.๐๐ เมตร</li> <li>- หรือผ่าตระแกรงเหล็ก จำนวน ๑๑ บ่อ รวมระยะทางก่อสร้าง ไม่น้อยกว่า ๑๔๓ เมตร</li> <li>- ทุดวงทางต่อระยะบายน้ำ ค.ส.ล. (มอก.ชั้น ๓) ขนาด ๑๐.๐๐ เมตร ข้างถนนยาวรวมไม่น้อยกว่า ๖๑๒ เมตร ก่อสร้างบ่อพัก ค.ส.ล. ขนาดกว้างภายในบ่อ ๑.๐๐ เมตร ยาวภายในบ่อ ๑.๒๗ เมตร</li> <li>- หรือผ่าตระแกรงเหล็กจำนวน ๕๐ บ่อ รวมระยะทางก่อสร้าง ไม่น้อยกว่า ๖๖๒ เมตร</li> <li>- บดอัดแน่นชั้นรองพื้นทางและขยายผิวจราจรกว้างเฉลี่ยข้างละ ๑.๐๐ - ๑.๗๐ เมตร หรือมีพื้นที่ไม่น้อยกว่า ๕.๕๔๐ ตารางเมตร</li> <li>- ติดตั้งเสาไฟฟ้าส่องสว่างแบบกิ่งเดี่ยวพร้อมอุปกรณ์ครบชุดจำนวน ๕๐ ชุด</li> <li>- ก่อสร้างถนน ค.ส.ล. กว้าง ๖.๐๐ เมตร ยาว ๖๗๒ เมตร หน้า ๐.๑๕ เมตร หรือมีพื้นที่ไม่น้อยกว่า ๔.๐๗๒ ตร.เมตร พร้อมติดตั้งป้ายโครงการจำนวน ๑ ป้าย รูปแบบรายละเอียดตามแบบมาตรฐานงานทางสำหรับโครงการปกครองส่วนท้องถิ่น แบบเลขที่ ทถ. -๒ - ๒๐๓ และตามที่เทศบาลตำบลออกอากาศอำนวยการกำหนด</li> </ul>	๑๙,๕๒๐,๐๐๐	๑๙,๕๒๐,๐๐๐	๑๙,๕๒๐,๐๐๐	๑๙,๕๒๐,๐๐๐	๑ โครงการ	- มีระบบระบายน้ำ เพื่อป้องกันและลดปัญหาน้ำท่วม มีถนนที่มีมาตรฐาน และสัญจรไปมา ได้สะดวกและ	กองช่าง

ที่	โครงการ	วัตถุประสงค์	เป้าหมาย (ผลผลิตของโครงการ)	งบประมาณ					ตัวชี้วัด KPI	ผลที่คาดว่าจะได้รับ	หน่วยงาน รับผิดชอบหลัก
				๒๕๖๖ (บาท)	๒๕๖๗ (บาท)	๒๕๖๘ (บาท)	๒๕๖๙ (บาท)	๒๕๗๐ (บาท)			
๙	โครงการขยายและปรับปรุง วิศวกรรมระบบระบายน้ำ พร้อมระบบไฟฟ้าส่องสว่าง ถนนวันเฉลิมและขยายทำด้อ พัฒนาถึงลำน้ำยม ชุมชนที่ ๑	-เพื่อขยายและปรับปรุง วิศวกรรมก่อสร้างระบบ ระบายน้ำที่มีมาตรฐาน ป้องกันและลดปัญหา น้ำท่วม	- ขุดวางท่อระบายน้ำ ค.ส.ล. (ผอก.ชั้น ๓) ขนาด Ø๐.๖๐ เมตร ข้างถนนยาวรวมไม่น้อยกว่า ๑,๒๔๘ เมตร ก่อสร้างบ่อพัก ค.ส.ล. ขนาด กว้างภายในบ่อ ๐.๘๐ เมตร ยาวภายในบ่อ ๑.๐๐ เมตร พร้อมฝาประตูแกรนิตเหล็ก จำนวน ๙๒ บ่อ รวมระยะทางก่อสร้าง ไม่น้อยกว่า ๑,๓๔๐ เมตร - บดอัดแน่นชั้นรองพื้นทางและขยายผิวจราจร กว้างเฉลี่ยข้างละ ๑.๒๐ - ๓.๕๐ เมตร หรือมีพื้นที่ไม่น้อยกว่า ๔.๙๓๐ ตารางเมตร - ติดตั้งเสาไฟฟ้าส่องสว่างแบบกิ่งเดี่ยวพร้อม อุปกรณ์ครบชุดจำนวน ๑๕ ชุด - ก่อสร้างถนน ค.ส.ล. กว้าง ๕.๕๐ เมตร ยาว ๗๐ เมตร หน้า ๐.๑๕ เมตร หรือมีพื้นที่ ไม่น้อยกว่า ๓๘๕ ตารางเมตร พร้อมติดตั้งป้าย โครงการจำนวน ๑ ป้าย รูปแบบรายละเอียด ตามแบบมาตรฐานงานทางสำหรับโครงการ ส่วนท้องถิ่น แบบเลขที่ ทถ.-๒-๒๐๓ และตามที่เทศบาล ตำบลออกอากาศอำนวยความสะดวก - ก่อสร้างระบบป้องกันน้ำท่วมก่อสร้างและปรับปรุง ระบบระบายน้ำ ปรับปรุงชุดลอกคลองระบายน้ำใน พื้นที่ชุมชนในเขตเทศบาลตำบลอากาศอำนวย ติดตั้งป้าย โครงการ จำนวน ๑ ป้าย ก่อสร้างตามแบบมาตรฐาน จากโครงการศึกษาทางแผนหลักและออกแบบระบบ ป้องกันน้ำท่วมพื้นที่ชุมชนและรูปแบบรายละเอียด ตามแบบโยธาธิการและผังเมืองกำหนด	๙,๙๖๖,๐๐๐	๙,๙๖๖,๐๐๐	๙,๙๖๖,๐๐๐	๙,๙๖๖,๐๐๐	๙,๙๖๖,๐๐๐	๑ โครงการ	- มีระบบระบายน้ำ เพื่อป้องกันและ ลดปัญหาน้ำท่วม ได้สะดวกและ	กองช่าง
๑๐	โครงการก่อสร้างระบบป้องกัน น้ำท่วม ก่อสร้างและปรับปรุง ระบบระบายน้ำปรับปรุงชุดลอก คลองระบายน้ำในเขตพื้นที่ ชุมชนในเขตเทศบาลตำบล อากาศอำนวย	- เพื่อก่อสร้างระบบ ระบายน้ำที่มีมาตรฐาน ป้องกันและลดปัญหา น้ำท่วม		๒๙๐,๔๒๒,๐๐๐	๒๙๐,๔๒๒,๐๐๐	๒๙๐,๔๒๒,๐๐๐	๒๙๐,๔๒๒,๐๐๐	๑ โครงการ	- มีระบบระบายน้ำ เพื่อป้องกันและ ลดปัญหาน้ำท่วม	กองช่าง	

ที่	โครงการ	วัตถุประสงค์	เป้าหมาย (ผลผลิตของโครงการ)	งบประมาณ					ตัวชี้วัด KPI	ผลที่คาดว่าจะได้รับ	หน่วยงาน รับผิดชอบหลัก
				๒๕๖๖ (บาท)	๒๕๖๗ (บาท)	๒๕๖๘ (บาท)	๒๕๖๙ (บาท)	๒๕๗๐ (บาท)			
๑๑	โครงการก่อสร้างถนน ค.ส.ล. ขยายผิวจราจร ค.ส.ล. ระบบระบายน้ำพร้อมระบบไฟฟ้าส่องสว่างถนนทางสวัสดิ์จากสะพานล้านยามถึงน้ำจั้น ชุมชนที่ ๕,๖,๗,๘,๙,๑๐	-เพื่อก่อสร้างระบบระบายน้ำที่มีมาตรฐานป้องกันและลดปัญหาน้ำท่วม ประชาชนใช้สัญจรไปมาได้อย่างสะดวกและมีความปลอดภัย	- ขุดวางท่อระบายน้ำค.ส.ล.(มอก.ชั้น ๓) ขนาด ๑๐.๖๐ เมตร เข้าถนนยาวรวมไม่น้อยกว่า ๓,๕๑๘ เมตร ก่อสร้างบ่อพัก ค.ส.ล. ขนาดกว้างภายในบ่อ ๐.๘๐ เมตร ยาวภายในบ่อ ๑.๐๐ เมตร พร้อมฝาตระแกรงเหล็กจำนวน ๓๗๘๖ บ่อ รวมระยะทางก่อสร้างไม่น้อยกว่า ๓,๗๖๖ เมตร - ขยายผิวจราจรกว้างเฉลี่ยข้างละ ๐.๕๐-๒.๗๐ เมตร หรือมีพื้นที่ไม่น้อยกว่า ๕,๒๗๗ ตารางเมตร - ติดตั้งเสาไฟฟ้าส่องสว่างแบบกิ่งเดี่ยวพร้อมอุปกรณ์ครบชุดจำนวน ๓๙ ชุด - ก่อสร้างถนนค.ส.ล.กว้าง ๕.๐๐ เมตร ยาว ๔๔๓ เมตร หน้า ๐.๑๕ เมตร หรือมีพื้นที่ไม่น้อยกว่า ๒,๒๑๕ ตารางเมตร พร้อมติดตั้งป้ายโครงการจำนวน ๑ ป้าย รูปแบบรายละเอียดตามแบบมาตรฐานงานทางสำหรับองค์กรปกครองส่วนท้องถิ่น แบบเลขที่ พถ.-๒-๒๐๓และตามที่เทศบาลตำบลกาค้อกำหนด	๒๑,๐๙๑,๐๐๐	๒๑,๐๙๑,๐๐๐	๒๑,๐๙๑,๐๐๐	๒๑,๐๙๑,๐๐๐	๒๑,๐๙๑,๐๐๐	๑ โครงการ	- มีระบบระบายน้ำเพื่อป้องกันและลดปัญหาน้ำท่วม มีถนนที่มาตรฐานและสัญจรไปมาได้อย่างสะดวกและ	กองช่าง
๑๒	โครงการขยายผิวจราจร ค.ส.ล. ระบบระบายน้ำพร้อมระบบไฟฟ้าส่องสว่างถนน สุราษฎร์ศรีเริ่มจากถนนราษฎร์พัฒนาถึงถนนอุตรดิตถ์ ชุมชนที่ ๑๒,๑๓	-เพื่อก่อสร้างระบบระบายน้ำที่มีมาตรฐานป้องกันและลดปัญหาน้ำท่วม ประชาชนใช้สัญจรไปมาได้อย่างสะดวกและมีความปลอดภัย	- ขยายผิวจราจรกว้างเฉลี่ยข้างละ ๐.๕๐-๒.๗๐ เมตร หรือมีพื้นที่ไม่น้อยกว่า ๕,๒๗๗ ตารางเมตร - ติดตั้งเสาไฟฟ้าส่องสว่างแบบกิ่งเดี่ยวพร้อมอุปกรณ์ครบชุดจำนวน ๓๙ ชุด - ก่อสร้างถนนค.ส.ล.กว้าง ๕.๐๐ เมตร ยาว ๔๔๓ เมตร หน้า ๐.๑๕ เมตร หรือมีพื้นที่ไม่น้อยกว่า ๒,๒๑๕ ตารางเมตร พร้อมติดตั้งป้ายโครงการจำนวน ๑ ป้าย รูปแบบรายละเอียดตามแบบมาตรฐานงานทางสำหรับองค์กรปกครองส่วนท้องถิ่น แบบเลขที่ พถ.-๒-๒๐๓และตามที่เทศบาลตำบลกาค้อกำหนด	๒๑,๐๙๑,๐๐๐	๒๑,๐๙๑,๐๐๐	๒๑,๐๙๑,๐๐๐	๒๑,๐๙๑,๐๐๐	๒๑,๐๙๑,๐๐๐	๑ โครงการ	- มีระบบระบายน้ำเพื่อป้องกันและลดปัญหาน้ำท่วม มีถนนที่มาตรฐานและสัญจรไปมาได้อย่างสะดวกและ	กองช่าง

ที่	โครงการ	วัตถุประสงค์	เป้าหมาย (ผลผลิตของโครงการ)	งบประมาณ					ตัวชี้วัด KPI	ผลที่คาดว่าจะ ได้รับ	หน่วยงาน รับผิดชอบหลัก
				๒๕๖๖ (บาท)	๒๕๖๗ (บาท)	๒๕๖๘ (บาท)	๒๕๖๙ (บาท)	๒๕๗๐ (บาท)			
๑๓	โครงการก่อสร้างเชื่อมป้องกัน ตลิ่งต่อจากเดิม ตามโครงการ ของกรมโยธาธิการและผังเมือง ช่วงสะพานลำน้ำยามถึง ชุมชนที่ ๑	- เพื่อก่อสร้างแนวเขื่อน ป้องกันตลิ่งลำน้ำยามฝั่ง - เพื่อก่อสร้างแนวเขื่อน ป้องกันตลิ่งลำน้ำยามฝั่ง	- ก่อสร้างแนวเขื่อนป้องกันตลิ่งลำน้ำยาม ยาว ๒,๒๕๐ เมตร ติดตั้งป้ายโครงการ จำนวน ๑ ป้าย มาตราฐานรูปแบบ รายละเอียดตามที่สำนักงานโยธาธิการ และผังเมืองจังหวัดสุพรรณบุรีกำหนด - ก่อสร้างเขื่อนป้องกันตลิ่งลำน้ำยาม ยาว ๓,๑๐๐ เมตร ตามแบบมาตรฐาน และรูปแบบรายละเอียดตามที่สำนักงาน โยธาธิการและผังเมืองจังหวัดสุพรรณบุรีกำหนด	๑๗๙,๒๐๐,๐๐๐	๑๗๙,๒๐๐,๐๐๐	๑๗๙,๒๐๐,๐๐๐	๑๗๙,๒๐๐,๐๐๐	๑๗๙,๒๐๐,๐๐๐	๑ โครงการ	- มีแนวเขื่อนป้องกัน ตลิ่งลำน้ำยามฝั่ง	กองช่าง
๑๔	โครงการก่อสร้างเชื่อมป้องกัน ตลิ่งต่อจากเดิม ตามโครงการ ของกรมโยธาธิการและผังเมือง ถึงประตูลำน้ำยาม ชุมชนที่ ๘ ๑๕ โครงการปรับปรุงภูมิทัศน์ หลังเขื่อน ถนนนาวาสวัสดิ์ จากสะพานลำน้ำยามถึงหน้า วัดจอมแจ้ง ทางทิศเหนือ ชุมชนที่ ๒,๓	- เพื่อปรับปรุงภูมิทัศน์หลัง เขื่อนลำน้ำยามให้เป็นพื้นที่ พักผ่อนหย่อนใจ ออกกำลังกายหรือ กิจกรรมอื่นๆ	- ขยายผิวจราจรถนนนาวาสวัสดิ์ช่วงหน้าวัดจอมแจ้งถึง สะพานข้ามลำน้ำยามยกระดับบนเดิมด้วยกำแพง รูปตัวแอล - ก่อสร้างกำแพงรูปตัวแอลยาวไม่น้อยกว่า ๓๐๙ เมตร ขยายผิวจราจรถนน ค.ส.ล.ถนนนาวาสวัสดิ์ ชุมชนที่ ๒,๓ ก่อสร้างถนนค.ส.ล.หนา ๐.๑๕ เมตร กว้าง ๕.๕๖ เมตร ยาว ๓๐๙ เมตร พื้นที่ไม่น้อยกว่า ๑,๖๗๕ เมตร - ก่อสร้างท่อระบายน้ำ Dia. ๐.๖๐ เมตร ความยาว ไม่น้อยกว่า ๒๕๒ เมตร พร้อมก่อสร้างบ่อพัก สำหรับท่อระบายน้ำ Dia.๐.๖๐เมตร จำนวน ๒๗ บ่อพัก - ก่อสร้างรางระบายน้ำกว้าง ๐.๖๐ เมตร ยาวไม่น้อยกว่า ๒๕๒ เมตร ติดตั้งเสาไฟฟ้าส่องสว่างพลังงานแสงอาทิตย์ จำนวน ๒๕ ต้น และจัดสวน ทางเดิน จัง ริมลำน้ำยาม ติดตั้งป้ายโครงการ จำนวน ๑ป้าย รูปแบบรายละเอียด ตามที่สำนักงานโยธาธิการและผังเมืองจังหวัดสุพรรณบุรี กำหนด	๑๐,๐๐๐,๐๐๐	๑๐,๐๐๐,๐๐๐	๑๐,๐๐๐,๐๐๐	๑๐,๐๐๐,๐๐๐	๑๐,๐๐๐,๐๐๐	๑ โครงการ	- ประชาชนมีพื้นที่ พักผ่อนหย่อนใจ ออกกำลังกาย หรือ กิจกรรมอื่นๆ	กองช่าง

ที่	โครงการ	วัตถุประสงค์	เป้าหมาย (ผลผลิตของโครงการ)	งบประมาณ					ตัวชี้วัด KPI	ผลที่คาดว่าจะได้รับ	หน่วยงาน รับผิดชอบหลัก
				๒๕๖๖ (บาท)	๒๕๖๗ (บาท)	๒๕๖๘ (บาท)	๒๕๖๙ (บาท)	๒๕๗๐ (บาท)			
๑๖	โครงการปรับปรุงภูมิทัศน์หลังเขื่อน ถนนนาหวาสวัดจากสะพานลำน้ำยมจนถึงสวนภูมิทัศน์ท้ายเขื่อน ชุมชนที่ ๕,๖,๗,๘	- เพื่อปรับปรุงภูมิทัศน์หลังเขื่อนลำน้ำยมให้เป็นพื้นที่พักผ่อนหย่อนใจ - ออกกำลังกายหรือกิจกรรมอื่นๆ	- ก่อสร้างทางเดินวิ่งสายม้วนติดตั้งระบบไฟฟ้าส่องสว่างพลังงานแสงอาทิตย์ จำนวน ๔๑ ต้น ปรับปรุงสวนสาธารณะ ติดตั้งป้ายโครงการ จำนวน ๑ ป้าย มาตรฐานรูปแบบรายละเอียดตามที่สำนักงานโยธาธิการและผังเมือง จังหวัดสกลนครกำหนด - โดยวางท่อระบายน้ำ ค.ส.ล.ขนาดDia ๑.๐๐ เมตร จำนวน ๑๕๕ ทอน ผิวจราจรกว้าง ๑๘ เมตร ยาว ๑๒๕ เมตร ปริมาณดินลูกรังไม่น้อยกว่า ๘,๕๓๐.๕๐ ลูกบาศก์เมตร	๑๐,๐๐๐,๐๐๐	๑๐,๐๐๐,๐๐๐	๑๐,๐๐๐,๐๐๐	๑๐,๐๐๐,๐๐๐	๑๐,๐๐๐,๐๐๐	๑ โครงการ	- ประชาชนมีพื้นที่พักผ่อนหย่อนใจ - ออกกำลังกาย หรือกิจกรรมอื่นๆ	กองช่าง
๑๗	โครงการปรับปรุงพื้นที่ตามแนวถนนอากาศ - ศรีสงคราม เริ่มจากถนนสวรรค์ถึงหน้าสำนักงานเทศบาลตำบลอากาศอำนวย	- เพื่อปรับปรุงพื้นที่ตามแนวถนนอากาศ - ศรีสงคราม	- ก่อสร้างชั้นรองพื้นทางดินพร้อมบดอัดแน่นกว้าง ๘ เมตร ยาว ๔๗๘ เมตร ปริมาตรไม่น้อยกว่า ๗,๐๗๘ ลูกบาศก์เมตร	๘๐๐,๐๐๐	๘๐๐,๐๐๐	๘๐๐,๐๐๐	๘๐๐,๐๐๐	๑ โครงการ	- พื้นที่ตามแนวถนนอากาศ - ศรีสงครามได้รับการปรับปรุงให้เป็นระเบียบดีขึ้น - มีถนนที่มาตรฐานและสัญจรไปมาได้อย่างสะดวกและมีความปลอดภัย	กองช่าง	
๑๘	โครงการก่อสร้างถนนลูกรังซอยก่อสร้างใหม่แยกออกจากซอยบุญเรืองถึงหนองน้ำจัน ชุมชนที่ ๑๗	- เพื่อให้มีถนนที่มีมาตรฐานประชาชนใช้สัญจรไปมาได้สะดวกและมีความปลอดภัย	- ก่อสร้างผิวจราจรลูกรังขนาด ๖.๒๐ เมตร กว้าง ๘ เมตร ยาว ๗๘๗ เมตร ปริมาตรไม่น้อยกว่า ๙๖ ลูกบาศก์เมตร และติดตั้งป้ายโครงการจำนวน ๑ ป้าย รูปแบบรายละเอียดตามที่เทศบาลตำบลอากาศอำนวยกำหนด	๑,๔๕๐,๐๐๐	๑,๔๕๐,๐๐๐	๑,๔๕๐,๐๐๐	๑,๔๕๐,๐๐๐	๑ สาย	- มีถนนที่มาตรฐานและสัญจรไปมาได้อย่างปลอดภัย	กองช่าง	
๑๙	โครงการป้องกันและแก้ไขปัญหายาเสพติด ค่าก่อสร้างลานกีฬา/สนามกีฬา	- เพื่อก่อสร้างสนามกีฬา ลานออกกำลังกายให้ประชาชนได้ใช้ประโยชน์	- รื้อถอนอาคารเดิมภายในโรงพาสั้ว - ถมดินปรับระดับภายในบ่อบำบัดทั้ง ๒ บ่อ และถมดินภายในบริเวณโรงพาสั้วเดิมทั้งหมด - ก่อสร้างลานกีฬาอันเนื่องมาประสงค์และหลังคา โค้งคลุมพื้นที่พร้อมด้วยระบบไฟฟ้า - ก่อสร้างสนามบาสเกตบอล ๑ แห่ง - ก่อสร้างสนามวอลเลย์บอล ๑ แห่ง - ก่อสร้างสนามเซปักตะกร้อ ๑ แห่ง - ก่อสร้างห้องน้ำสาธารณะ ๑ แห่ง - ก่อสร้างทางเดินภายใน	๙,๙๗๘,๐๐๐	๙,๙๗๘,๐๐๐	๙,๙๗๘,๐๐๐	๙,๙๗๘,๐๐๐	๑ แห่ง	- มีสนามกีฬาให้เด็กเยาวชนประชาชนได้ออกกำลังกายเล่นกีฬา	กองช่าง	



ที่	โครงการ	วัตถุประสงค์	เป้าหมาย (ผลผลิตของโครงการ)	งบประมาณ					ตัวชี้วัด KPI	ผลที่คาดว่าจะได้รับ	หน่วยงาน รับผิดชอบหลัก
				๒๕๖๖ (บาท)	๒๕๖๗ (บาท)	๒๕๖๘ (บาท)	๒๕๖๙ (บาท)	๒๕๗๐ (บาท)			
๒๐	โครงการก่อสร้างสนามกีฬาระดับอำเภอของกรมพลศึกษา	- เพื่อก่อสร้างสนามกีฬาหลายอันจนครบวงให้ประชาชนได้ใช้ประโยชน์	- ก่อสร้างสนามกีฬาฟุตบอลพร้อมลู่วิ่งมาตรฐาน ๘ ลู่วิ่ง (ลู่วิ่ง) ๑ สนาม - อัฒจันทร์ความจุ ๒,๐๐๐ ที่นั่ง ๑ หลังและอัฒจันทร์ไม่มีหลังคาพร้อมรั้ว - รั้วล้อมรอบประสังค์ขนาด ๔๐ x ๖๐ เมตร (สำหรับกีฬาในร่ม) ความจุ ๑,๐๐๐ ที่นั่ง ๑ หลัง - สนามกีฬาอเนกประสงค์ขนาด ๔๐ x ๖๐ เมตร พร้อมไฟส่องสว่าง ๔ ต้น ๑ สนาม - สนามกีฬาขนาดเล็ก ๒๐ x ๔๐ เมตร ๔ สนาม	๕๖,๐๐๐,๐๐๐	๕๖,๐๐๐,๐๐๐	๕๖,๐๐๐,๐๐๐	๕๖,๐๐๐,๐๐๐	๕๖,๐๐๐,๐๐๐	๑ แห่ง	- มีสนามกีฬาให้เด็กเยาวชน ประชาชนได้ออกกำลังกายเล่นกีฬา	กองช่าง
๒๑	โครงการก่อสร้างสนามกีฬาอเนกประสงค์กลางแจ้ง พร้อมอุปกรณ์โรงพยาบาลกาดำนวนย ชุมชนที่ ๑๑	- เพื่อก่อสร้างสนามกีฬาอเนกประสงค์กลางแจ้งพร้อมอุปกรณ์โรงพยาบาลกาดำนวนย ชุมชนที่ ๑๑	- ก่อสร้างสนามกีฬาอเนกประสงค์ขนาดกว้าง ๑๕ เมตร ยาว ๒๕ เมตร	๔๙๘,๔๘๗	๔๙๘,๔๘๗	๔๙๘,๔๘๗	๔๙๘,๔๘๗	๑ แห่ง	- มีสนามกีฬาให้เด็กเยาวชน ประชาชนได้ออกกำลังกาย	กองช่าง	
๒๒	โครงการก่อสร้างสนามกีฬาอเนกประสงค์กลางแจ้ง พร้อมอุปกรณ์โรงเรียนบ้านอากาศ ชุมชนที่ ๖	- เพื่อก่อสร้างสนามกีฬาอเนกประสงค์กลางแจ้งพร้อมอุปกรณ์โรงเรียนบ้านอากาศ ชุมชนที่ ๖	- ก่อสร้างสนามกีฬาอเนกประสงค์ขนาดกว้าง ๑๕ เมตร ยาว ๒๕ เมตร	๔๙๘,๔๘๗	๔๙๘,๔๘๗	๔๙๘,๔๘๗	๔๙๘,๔๘๗	๑ แห่ง	- มีสนามกีฬาให้เด็กเยาวชน ประชาชนได้ออกกำลังกาย	กองช่าง	
๒๓	โครงการก่อสร้างสนามกีฬาอเนกประสงค์กลางแจ้ง พร้อมอุปกรณ์โรงเรียนอากาศอำนวยศึกษา ชุมชนที่ ๑๕	- เพื่อก่อสร้างสนามกีฬาอเนกประสงค์กลางแจ้งพร้อมอุปกรณ์โรงเรียนอากาศอำนวยศึกษา ชุมชนที่ ๑๕	- ก่อสร้างสนามกีฬาอเนกประสงค์ขนาดกว้าง ๑๕ เมตร ยาว ๒๕ เมตร	๔๙๘,๔๘๗	๔๙๘,๔๘๗	๔๙๘,๔๘๗	๔๙๘,๔๘๗	๑ แห่ง	- มีสนามกีฬาให้เด็กเยาวชน ประชาชนได้ออกกำลังกาย	กองช่าง	
๒๔	โครงการก่อสร้างสนามกีฬาอเนกประสงค์กลางแจ้ง พร้อมอุปกรณ์ชุมชนที่ ๑๕	- เพื่อก่อสร้างสนามกีฬาอเนกประสงค์กลางแจ้งพร้อมอุปกรณ์ชุมชนที่ ๑๕	- ขนาด ๒๒ X ๔๕ เมตร จำนวน ๓ สนาม โรงเรียนเทศบาล, สวนภูมิทัศน์, หน้าที่โรงพยาบาลอากาศอำนวย	๖,๐๐๐,๐๐๐	๖,๐๐๐,๐๐๐	๖,๐๐๐,๐๐๐	๖,๐๐๐,๐๐๐	๑ แห่ง	- มีสนามกีฬาเพิ่มเติมให้ประชาชนในชุมชนได้ใช้ประโยชน์	กองช่าง	
๒๕	โครงการก่อสร้างสนามฟุตบอล พร้อมระบบแสงสว่าง ชุมชนที่ ๑๑	- เพื่อก่อสร้างสนามฟุตบอลให้ประชาชนในชุมชนได้ใช้ประโยชน์	- ขนาดกว้าง ๒๗ เมตร ยาว ๔๗ เมตร พร้อมอุปกรณ์สนามระบบไฟฟ้าแสงสว่างและติดตั้งป้ายโครงการจำนวน ๑ ป้าย รูปแบบรายละเอียดตามเทศบาลตำบลอากาศอำนวย	๕,๐๐๐,๐๐๐	๕,๐๐๐,๐๐๐	๕,๐๐๐,๐๐๐	๕,๐๐๐,๐๐๐	๑ แห่ง	- มีสนามฟุตบอลในชุมชน	กองช่าง	
๒๖	โครงการก่อสร้างสรวายน้ำในโรงเรียนชุมชนที่ ๑๖	-เพื่อสร้างสรวายน้ำในโรงเรียน-เพื่อที่ทักษะชีวิตในการช่วยเหลือตนเองจากกิจกรรมน้ำ	- ก่อสร้างสรวายน้ำในโรงเรียน	๕,๐๐๐,๐๐๐	๕,๐๐๐,๐๐๐	๕,๐๐๐,๐๐๐	๕,๐๐๐,๐๐๐	๑ แห่ง	- เด็กมีทักษะชีวิตในการช่วยเหลือตนเอง จากกิจกรรมน้ำ	กองการศึกษา	

ที่	โครงการ	วัตถุประสงค์	เป้าหมาย (ผลผลิตของโครงการ)	งบประมาณ					ตัวชี้วัด KPI	ผลที่คาดว่าจะได้รับ	หน่วยงาน รับผิดชอบหลัก	แบบ ผ.๐๒/๒
				๒๕๖๖ (บาท)	๒๕๖๗ (บาท)	๒๕๖๘ (บาท)	๒๕๖๙ (บาท)	๒๕๗๐ (บาท)				
๒๗	โครงการก่อสร้างอาคารเรียนศูนย์พัฒนาเด็กเล็ก	- เพื่อก่อสร้างอาคารเรียนศูนย์พัฒนาเด็กเล็ก	- ก่อสร้างอาคารเรียนศูนย์พัฒนาเด็กเล็ก	๒,๕๐๐,๐๐๐	๒,๕๐๐,๐๐๐	๒,๕๐๐,๐๐๐	๒,๕๐๐,๐๐๐	๒,๕๐๐,๐๐๐	๑ หลัง	-มีอาคารสถานที่เอื้อต่อการจัดประสบการณ์ -การจัดการศึกษา ได้มาตรฐานและมี ประสิทธิภาพ -มีอาคารเรียน เพียงพอเพื่อรองรับ การขยายชั้นเรียน ระดับประถมศึกษา	กองการศึกษา	
๒๘	โครงการก่อสร้างอาคารเรียนและอาคารประกอบ	๑. เพื่อก่อสร้างอาคารเรียนให้เพียงพอต่อการขยายชั้นเรียนระดับประถมศึกษา ๒. เพื่อยกระดับการศึกษา ท้องถิ่นให้มีคุณภาพและ มาตรฐานที่ดีขึ้น ๓. เพื่อให้การบริหารศึกษา ในระบบโรงเรียนแก่เด็ก นักเรียนในเขตพื้นที่บริการ	- ก่อสร้างอาคารเรียนและอาคารประกอบ จำนวน ๔ ชั้น ๑๒ ห้องเรียน ได้ทุนส่งเสริมแบบดอกเสี้ยว	๑๓,๐๐๐,๐๐๐	-	-	-	-	๑ แห่ง		กองการศึกษา	
๒๙	โครงการก่อสร้างลานกีฬาในโรงเรียน	- เพื่อก่อสร้างสนามกีฬาและ อุปกรณ์ให้เยาวชนและ ประชาชนได้ใช้ประโยชน์	- ก่อสร้างลานกีฬาในโรงเรียน	๒,๕๐๐,๐๐๐	๒,๕๐๐,๐๐๐	๒,๕๐๐,๐๐๐	๒,๕๐๐,๐๐๐	๒,๕๐๐,๐๐๐	๑ แห่ง	- มีสนามกีฬาให้เด็ก เยาวชนประชาชนได้ ออกกำลังกายเล่นกีฬา	กองการศึกษา	
๓๐	โครงการเพิ่มประสิทธิภาพระบบการจัดการขยะ	- ป้องกันสัตว์พาหนะ นำโรค สัตว์เลี้ยง การลักลอบนำขยะ มาทิ้งรวมถึงป้องกันขยะ ถูกลมพัดออกจาก ที่ทิ้งขยะการเก็บกักขยะ ให้ถูกสุขลักษณะ -เพื่อแก้ไขปัญหาเรื่องกลิ่น เหม็นและสภาพแวดล้อม การจัดการขยะให้มี ประสิทธิภาพมากขึ้น	-ก่อสร้างรั้วคอนกรีตที่ทิ้งขยะให้รอบพื้นที่ส่วน ที่เหลือ จำนวน ๔๘๘ เมตร -ก่อสร้างโรงเรือนคัดแยกขยะจำนวน ๑ หลัง -ก่อสร้างโรงเรือนเครื่องจักรคัดแยกขยะ จำนวน ๑ หลัง -ก่อสร้างโรงเรือนที่ถอดเครื่องจักรจำนวน ๑ หลัง -ก่อสร้างโรงเรือนปุ๋ยหมัก ซีมาภาพ จำนวน ๑ หลัง -จัดซื้อเครื่องคัดแยกขยะ จำนวน ๑ ชุด -จัดซื้อรถแบ็คโฮ จำนวน ๑ คัน -จัดซื้อรถแทรกเตอร์ จำนวน ๑ คัน -จัดซื้อรถตักหน้าพุดหลัง จำนวน ๑ คัน	๓๕,๐๐๐,๐๐๐	๓๕,๐๐๐,๐๐๐	๓๕,๐๐๐,๐๐๐	๓๕,๐๐๐,๐๐๐	๓๕,๐๐๐,๐๐๐	-มีรั้วคอนกรีตที่ ทิ้งขยะคอนกรีต จำนวน๔๘๘ เมตร -มีโรงเรือนคัด แยกขยะจำนวน ๑ ความเต็อดร้อน เรื่องกลิ่นเหม็น -เทศบาลมีรายได้ เพิ่มขึ้นจากการ คัดแยกขยะ จำนวน ๑ หลัง -มีโรงเรือนที่ ถอดเครื่องจักร จำนวน ๑ หลัง	กองสาธารณสุข และสิ่งแวดล้อม		

ที่	โครงการ	วัตถุประสงค์	เป้าหมาย (ผลผลิตของโครงการ)	งบประมาณ					ตัวชี้วัด KPI	ผลที่คาดว่าจะได้รับ	หน่วยงาน รับผิดชอบหลัก	แบบ ผ.๐๖/๒
				๒๕๖๖ (บาท)	๒๕๖๗ (บาท)	๒๕๖๘ (บาท)	๒๕๖๙ (บาท)	๒๕๗๐ (บาท)				
๓๑	โครงการก่อสร้างถนนลูกรังซอยหลัง วัดจอมแจ้งและถนนเลียบน้ำยา ชุมชนที่ ๒	-เพื่อให้มีระบบคัดแยกที่ ได้มาตรฐาน -เพื่อให้มีเครื่องจักร สำหรับใช้งานในการ จัดการขยะ	-ก่อสร้างซึ่งร่องพื้นทางดินถมพร้อมบดอัดแน่นกว้างเฉลี่ย ๕ เมตร ยาว ๙๒๕ เมตร ปริมาตรไม่น้อยกว่า ๗,๓๒๐ ลูกบาศก์เมตร -ก่อสร้างผิวจราจรลูกรังหนา ๐.๒๐ เมตร กว้างเฉลี่ย ๕ เมตร ยาว ๙๕๒ เมตร ปริมาตรไม่น้อยกว่า ๑,๒๕๐ ลูกบาศก์เมตร และติดตั้งป้ายโครงการ จำนวน ๑ ป้าย รูปแบบรายละเอียดตามแบบเทศบาลตำบลตาบลอากาศอำเภอย ักษ์กาหนด	๑,๕๙๔,๐๐๐	๑,๕๙๔,๐๐๐	๑,๕๙๔,๐๐๐	๑,๕๙๔,๐๐๐	๑,๕๙๔,๐๐๐	จำนวน ๑ หลัง -มีโรงเรียนผู้ หมักชีวภาพ จำนวน ๑ หลัง -มีเครื่องคัด แยกขยะ จำนวน ๑ ชุด -มีรถแบ็คโฮ จำนวน ๑ คัน -มีรถแทรกเตอร์ จำนวน ๑ คัน -มีรถตัดหญ้า ชุดหลัง จำนวน ๑ คัน	- มีถนนที่มาตรฐาน และสัญจรไปมา ได้สะดวกและ มีความปลอดภัย		
รวม	๓๑ โครงการ			๑,๒๔๘,๕๒๑,๙๖๑	๑,๒๕๑,๕๒๑,๙๖๑	๑,๒๓๘,๕๒๑,๙๖๑	๑,๒๓๘,๕๒๑,๙๖๑	๑,๒๓๘,๕๒๑,๙๖๑				

๑.๒ แผนงานแต่ละและชุมชน

ที่	โครงการ	วัตถุประสงค์	เป้าหมาย (ผลผลิตของโครงการ)	งบประมาณ					ตัวชี้วัด KPI	ผลที่คาดว่าจะได้รับ	หน่วยงาน รับผิดชอบหลัก
				๒๕๖๖ (บาท)	๒๕๖๗ (บาท)	๒๕๖๘ (บาท)	๒๕๖๙ (บาท)	๒๕๗๐ (บาท)			
๑	โครงการปรับปรุงระบบไฟฟ้าแสงสว่างพลังงานแสงอาทิตย์ ถนนสาธารณะสวนสาธารณะในเขตเทศบาลตำบลอากาศอันวย โครงการติดตั้งโคมไฟฟ้า โครงการติดตั้งโคมไฟถนน พัฒนา ชุมชนที่ ๘,๙,๑๐,๑๑ โครงการติดตั้งโคมไฟถนนพลังงานแสงอาทิตย์แบบประกอบชุดเดียวกันในเขตเทศบาล	- เพื่อให้มีแสงสว่างให้ประชาชนในเขตพื้นที่เทศบาลตำบลอากาศอันวยได้อย่างทั่วถึง - เพื่อให้มีไฟฟ้าส่องสว่างถนนอากาศพัฒนา - เพื่อให้มีไฟฟ้าส่องสว่างในเขตเทศบาล - เพื่ออำนวยความสะดวกและลดอุบัติเหตุในการสัญจรยานพาหนะ	- ติดตั้งระบบไฟฟ้าแสงสว่าง โคมไฟแอลอีดี สูง ๖.๐๐ เมตร โคมไฟแอลอีดี ๖๐ วัตต์ ระยะห่างเสา ๒๐-๒๕ เมตร/เสา - จัดซื้อโคมไฟโซลาร์เซลล์ ขนาด ๓๐ วัตต์ เสาสูง ๖ เมตร จำนวน ๙๐ ต้น พร้อมติดตั้ง - ติดตั้งโคมไฟถนนพลังงานแสงอาทิตย์ แบบประกอบชุดเดียวกันขนาด ๓๐ วัตต์ เสาสูง ๖ เมตร จำนวน ๒๐๐ ชุด ตามแบบบัญชีนวัตกรรมกำหนด - ติดตั้งโคมไฟสัญญาณจราจร แบบสามดวง โคมชนิดหลอดLED ขนาด ๔๐๐มิลลิเมตร จำนวน ๔ ชุด พร้อมตู้ควบคุมสัญญาณไฟจราจร จำนวน๑ชุด ติดตั้งป้ายโครงการ จำนวน๑ป้าย ตามแบบมาตรฐานรูปแบบรายละเอียดของกรมทางหลวงกำหนด	๑๙,๙๕๕,๐๐๐	๑๙,๙๕๕,๐๐๐	๑๙,๙๕๕,๐๐๐	๑๙,๙๕๕,๐๐๐	๑๙,๙๕๕,๐๐๐	๓๐๗ เสา	- มีแสงสว่างให้ประชาชนในเขตพื้นที่เทศบาลตำบลอากาศอันวยได้อย่างทั่วถึง - มีไฟฟ้าส่องสว่าง การสัญจรไปมาสะดวก และมีความปลอดภัย - มีไฟฟ้าส่องสว่าง การสัญจรไปมาสะดวกและมีความปลอดภัยใน การสัญจรยานพาหนะ	กองช่าง
๒	โครงการติดตั้งโคมไฟฟ้า โครงการติดตั้งโคมไฟถนน พัฒนา ชุมชนที่ ๘,๙,๑๐,๑๑	- เพื่อให้มีแสงสว่างให้ประชาชนในเขตพื้นที่เทศบาลตำบลอากาศอันวยได้อย่างทั่วถึง - เพื่อให้มีไฟฟ้าส่องสว่างถนนอากาศพัฒนา	- ติดตั้งโคมไฟโซลาร์เซลล์ ขนาด ๓๐ วัตต์ เสาสูง ๖ เมตร จำนวน ๙๐ ต้น พร้อมติดตั้ง	๑๙,๙๕๕,๐๐๐	๑๙,๙๕๕,๐๐๐	๑๙,๙๕๕,๐๐๐	๑๙,๙๕๕,๐๐๐	๑๙,๙๕๕,๐๐๐	๔ ชุมชน	กองช่าง	
๓	โครงการติดตั้งโคมไฟถนนพลังงานแสงอาทิตย์แบบประกอบชุดเดียวกันในเขตเทศบาล	- เพื่อให้มีไฟฟ้าส่องสว่างในเขตเทศบาล	- ติดตั้งโคมไฟถนนพลังงานแสงอาทิตย์ แบบประกอบชุดเดียวกันขนาด ๓๐ วัตต์ เสาสูง ๖ เมตร จำนวน ๒๐๐ ชุด	๑๙,๙๕๕,๐๐๐	๑๙,๙๕๕,๐๐๐	๑๙,๙๕๕,๐๐๐	๑๙,๙๕๕,๐๐๐	๑๙,๙๕๕,๐๐๐	๒๐๐ ชุด	กองช่าง	
๔	โครงการติดตั้งโคมไฟสัญญาณจราจรขั้วสี่แยกถนนไทยพาณิชย์ตัดกับถนนราษฎร์พัฒนา	- เพื่ออำนวยความสะดวกและลดอุบัติเหตุในการสัญจรยานพาหนะ	- ติดตั้งโคมไฟสัญญาณจราจร แบบสามดวง โคมชนิดหลอดLED ขนาด ๔๐๐มิลลิเมตร จำนวน ๔ ชุด พร้อมตู้ควบคุมสัญญาณไฟจราจร จำนวน๑ชุด ติดตั้งป้ายโครงการ จำนวน๑ป้าย ตามแบบมาตรฐานรูปแบบรายละเอียดของกรมทางหลวงกำหนด	๑๙,๙๕๕,๐๐๐	๑๙,๙๕๕,๐๐๐	๑๙,๙๕๕,๐๐๐	๑๙,๙๕๕,๐๐๐	๑๙,๙๕๕,๐๐๐	๑ แห่ง	กองช่าง	
๕	โครงการติดตั้งโคมไฟสัญญาณจราจรขั้วสี่แยกอากาศ-นาเมือง	- เพื่ออำนวยความสะดวกและลดอุบัติเหตุในการสัญจรยานพาหนะ	- ติดตั้งโคมไฟสัญญาณจราจร แบบสามดวงโคมชนิดหลอดLED ขนาด ๔๐๐มิลลิเมตร จำนวน ๔ชุด พร้อมตู้ควบคุมสัญญาณไฟจราจร จำนวน ๑ ชุด ติดตั้งป้ายโครงการ จำนวน ๑ ป้าย ตามแบบมาตรฐานรูปแบบรายละเอียดของกรมทางหลวงกำหนด	๑๙,๙๕๕,๐๐๐	๑๙,๙๕๕,๐๐๐	๑๙,๙๕๕,๐๐๐	๑๙,๙๕๕,๐๐๐	๑๙,๙๕๕,๐๐๐	๑ แห่ง	กองช่าง	
๖	โครงการก่อสร้าง ปรับปรุงและพัฒนาระบบบริหารจัดการน้ำระบบอาคารนี้ โครงการบริหารจัดการน้ำระบบอาคารนี้ ติดตั้ง	- เพื่อก่อสร้างปรับปรุงและพัฒนาระบบอาคารนี้ พัฒนาระบบอาคารนี้ พัฒนาระบบอาคารนี้ พัฒนาระบบอาคารนี้	- ติดตั้งโคมไฟสัญญาณจราจร แบบสามดวงโคมชนิดหลอดLED ขนาด ๔๐๐มิลลิเมตร จำนวน ๔ชุด พร้อมตู้ควบคุมสัญญาณไฟจราจร จำนวน ๑ ชุด ติดตั้งป้ายโครงการ จำนวน ๑ ป้าย ตามแบบมาตรฐานรูปแบบรายละเอียดของกรมทางหลวงกำหนด	๑๙,๙๕๕,๐๐๐	๑๙,๙๕๕,๐๐๐	๑๙,๙๕๕,๐๐๐	๑๙,๙๕๕,๐๐๐	๑๙,๙๕๕,๐๐๐	๒ แห่ง	- ประชาชนได้รับความสะดวกและมีความปลอดภัยในการสัญจรยานพาหนะ	กองช่าง
๗	โครงการพัฒนาระดับ อบท. ต้นแบบเป็นศูนย์เรียนรู้การบริหารจัดการน้ำอย่างเป็นระบบ	- เพื่อพัฒนาระดับ อบท.ต้นแบบเป็นศูนย์เรียนรู้ ต้นแบบเป็นศูนย์เรียนรู้การบริหารจัดการน้ำอย่างเป็นระบบ	- พัฒนาระดับ อบท.ต้นแบบเป็นศูนย์เรียนรู้ การบริหารจัดการน้ำอย่างเป็นระบบ	๑๙,๙๕๕,๐๐๐	๑๙,๙๕๕,๐๐๐	๑๙,๙๕๕,๐๐๐	๑๙,๙๕๕,๐๐๐	๑๙,๙๕๕,๐๐๐	๑ โครงการ	- มีระบบอาคารนี้ ติดตั้ง - อบรมต้นแบบเป็นศูนย์เรียนรู้การบริหารจัดการน้ำอย่างเป็นระบบ	กองช่าง

ที่	โครงการ	วัตถุประสงค์	เป้าหมาย (ผลผลิตของโครงการ)	งบประมาณ					ตัวชี้วัด KPI	ผลที่คาดว่าจะ จะได้รับ	หน่วยงาน รับผิดชอบหลัก
				๒๕๖๖ (บาท)	๒๕๖๗ (บาท)	๒๕๖๘ (บาท)	๒๕๖๙ (บาท)	๒๕๗๐ (บาท)			
๘	โครงการพัฒนาแหล่งท่องเที่ยว ในเขตเทศบาล	- เพื่อพัฒนาแหล่งท่องเที่ยว ในเขตเทศบาล	- ก่อสร้างและพัฒนาแหล่งท่องเที่ยวในเขตพื้นที่ เทศบาลตำบลอากาตออำเภอยะนิง	๑๐,๐๐๐,๐๐๐	๑๐,๐๐๐,๐๐๐	๑๐,๐๐๐,๐๐๐	๑๐,๐๐๐,๐๐๐	๑๐,๐๐๐,๐๐๐	๑ โครงการ	- มีแหล่งท่องเที่ยว ในเขตเทศบาล	กองช่าง
รวม	๘ โครงการ			๗๑,๔๕๕,๐๐๐	๗๑,๔๕๕,๐๐๐	๗๑,๔๕๕,๐๐๐	๗๑,๔๕๕,๐๐๐	๗๑,๔๕๕,๐๐๐			

๑.๓ แผนงานการเกษตร

ที่	โครงการ	วัตถุประสงค์	เป้าหมาย (ผลผลิตของโครงการ)	งบประมาณ					ตัวชี้วัด KPI	ผลที่คาดว่าจะ จะได้รับ	หน่วยงาน รับผิดชอบหลัก
				๒๕๖๖ (บาท)	๒๕๖๗ (บาท)	๒๕๖๘ (บาท)	๒๕๖๙ (บาท)	๒๕๗๐ (บาท)			
๑	โครงการชุดออกหนองน้ำ ทั้งระบบ	๑.เพื่อเป็นแหล่งกักเก็บน้ำ ไว้ใช้ในฤดูแล้ง ๒.เพื่อให้การระบายน้ำ มีการถ่ายเท ๓.เพื่อฟื้นฟูสภาพแหล่งน้ำ ไม่ให้เกิดการตื้นเขิน	- ปริมาณดินชุดพร้อมเกลี่ยดิน ๓,๓๘๗,๓๐๖ ลูกบาศก์เมตร พร้อมติดตั้ง ป้ายโครงการจำนวน ๑ ป้าย รายละเอียด ตามแบบแปลนเทศบาลตำบลอากาตออำเภอยะนิงกำหนด	๑๓๘,๙๕๕,๐๐๐	๑๓๘,๙๕๕,๐๐๐	๑๓๘,๙๕๕,๐๐๐	๑๓๘,๙๕๕,๐๐๐	๑๓๘,๙๕๕,๐๐๐	๑โครงการ	๑.ประชาชนมีน้ำ ไว้ใช้ในฤดูแล้ง ๒.การระบายน้ำและ ถ่ายเทน้ำดีขึ้น ๓.แหล่งน้ำไม่ตื้นเขิน	กองช่าง
๒	โครงการชุดออกหนองน้ำ ช่วงเขตพื้นที่บ้านอากาศ ชุมชนที่ ๙,๑๐,๑๗	๑.เพื่อเป็นแหล่งกักเก็บน้ำ ไว้ใช้ในฤดูแล้ง ๒.เพื่อให้การระบายน้ำ มีการถ่ายเท ๓.เพื่อฟื้นฟูสภาพแหล่งน้ำ ไม่ให้เกิดการตื้นเขิน	- ปริมาณดินชุดพร้อมเกลี่ยดิน ๑,๐๐๐,๐๐๐ ลูกบาศก์เมตร พร้อมติดตั้งป้ายโครงการ จำนวน ๑ ป้าย รายละเอียดตามแบบแปลนเทศบาลตำบล อากาตออำเภอยะนิงกำหนด	๔๐,๐๐๐,๐๐๐	๔๐,๐๐๐,๐๐๐	๔๐,๐๐๐,๐๐๐	๔๐,๐๐๐,๐๐๐	๔๐,๐๐๐,๐๐๐	๑โครงการ	๑.ประชาชนมีน้ำ ไว้ใช้ในฤดูแล้ง ๒.การระบายน้ำและ ถ่ายเทน้ำดีขึ้น ๓.แหล่งน้ำไม่ตื้นเขิน	กองช่าง
๓	โครงการชุดออกหนองสวาย พร้อมระบบกระจายน้ำโถล่าซัด บ้านอากาศ ชุมชนที่ ๑๑ เชื่อมต่อ กับการบริการบริหารส่วนตำบลอากา ตอ ๑ และบ้านโนนแพง หมู่ ๙ เทศบาลตำบลโพนแพง	๑.เพื่อเป็นแหล่งกักเก็บน้ำ ไว้ใช้ในฤดูแล้ง ๒.เพื่อให้การระบายน้ำ มีการถ่ายเท ๓.เพื่อฟื้นฟูสภาพแหล่งน้ำ ไม่ให้เกิดการตื้นเขิน	- ปริมาณดินชุดพร้อมเกลี่ยดิน ๔๔๘,๗๔๗ ลูกบาศก์เมตร พร้อมติดตั้งป้ายโครงการ จำนวน ๑ ป้าย รายละเอียดตามแบบแปลนเทศบาลตำบล อากาตออำเภอยะนิงกำหนด	๒๙,๓๑๕,๐๐๐	๒๙,๓๑๕,๐๐๐	๒๙,๓๑๕,๐๐๐	๒๙,๓๑๕,๐๐๐	๒๙,๓๑๕,๐๐๐	๑โครงการ	๑.ประชาชนมีน้ำ ไว้ใช้ในฤดูแล้ง ๒.การระบายน้ำและ ถ่ายเทน้ำดีขึ้น ๓.แหล่งน้ำไม่ตื้นเขิน	กองช่าง
รวม	๓ โครงการ			๒๑๘,๓๑๐,๐๐๐	๒๑๘,๓๑๐,๐๐๐	๒๑๘,๓๑๐,๐๐๐	๒๑๘,๓๑๐,๐๐๐	๒๑๘,๓๑๐,๐๐๐			

- ก. ยุทธศาสตร์จังหวัดที่ ๕ ยุทธศาสตร์การบริหารกิจการบ้านเมืองที่ดีตามหลักธรรมาภิบาลและความมั่นคง  
 ข. ยุทธศาสตร์การพัฒนาของ อปท. ในเขตจังหวัดที่ ๕ ยุทธศาสตร์การบริหารกิจการบ้านเมืองที่ดีตามหลักธรรมาภิบาลและความมั่นคง  
 ค. ยุทธศาสตร์ด้านจัดระเบียบชุมชน สังคม และการรักษาความสงบเรียบร้อย

๓.๑ แผนงานการรักษาความสงบภายใน

ที่	โครงการ	วัตถุประสงค์	เป้าหมาย (ผลผลิตของโครงการ)	งบประมาณ				ตัวชี้วัด	ผลที่คาดว่าจะได้รับ	หน่วยงาน รับผิดชอบหลัก
				๒๕๖๖ (บาท)	๒๕๖๗ (บาท)	๒๕๖๘ (บาท)	๒๕๖๙ (บาท)			
๑	โครงการรักษาความสงบเรียบร้อยและ ความปลอดภัยในชีวิตและทรัพย์สิน (บูรณาการแก้ไขปัญหายาเสพติด ด้วยระบบกล้องโทรทัศน์วงจรปิด (CCTV System)	- เพื่อเฝ้าระวังป้องกันและ แก้ไขปัญหาอาชญากรรม ในชุมชน ตัวระบบกล้องโทรทัศน์วงจรปิด	- กล้องโทรทัศน์วงจรปิดชนิดเครือข่าย แบบ มุมมองคงที่สำหรับติดตั้งภายนอกอาคาร แบบที่ ๑ สำหรับใช้ในงานรักษาความปลอดภัยและวิเคราะห์ภาพ มีความละเอียดของภาพสูงสุดไม่น้อยกว่า ๑,๙๒๐ x ๑,๐๘๐ pixel หรือไม่น้อยกว่า ๒,๐๗๓.๖๐๐ pixel จำนวน ๓๕ ตัว ราคาตัวละ ๕๘,๐๐๐ บาท และมีคุณลักษณะ พื้นฐานของระบบกล้องโทรทัศน์วงจรปิด ตามที่ กระทรวงดิจิทัลเพื่อเศรษฐกิจและสังคมกำหนด	๒,๐๓๐,๐๐๐	๒,๐๓๐,๐๐๐	๒,๐๓๐,๐๐๐	๒,๐๓๐,๐๐๐	๑๗ ชุมชน	- พื้นที่เสี่ยงในชุมชน มีจำนวนลดลง	สำนักปลัด เทศบาล
รวม	๑ โครงการ			๒,๐๓๐,๐๐๐	๒,๐๓๐,๐๐๐	๒,๐๓๐,๐๐๐	๒,๐๓๐,๐๐๐			

- ก. ยุทธศาสตร์จังหวัดที่ ๒ ยุทธศาสตร์การพัฒนาการค้า การลงทุนและการท่องเที่ยว  
 ข. ยุทธศาสตร์การพัฒนาของ อปท. ในเขตจังหวัดที่ ๒ ยุทธศาสตร์การพัฒนาการค้า การลงทุนและการท่องเที่ยว  
 ค. ยุทธศาสตร์ด้านศิลปะ วัฒนธรรมจารีตประเพณี และภูมิปัญญาท้องถิ่น

๖.๒ แผนงานการศาสนาวัฒนธรรมและนันทนาการ

ที่	โครงการ	วัตถุประสงค์	เป้าหมาย (ผลผลิตของโครงการ)	งบประมาณ				ตัวชี้วัด	ผลที่คาดว่าจะได้รับ	หน่วยงาน รับผิดชอบหลัก
				๒๕๖๖ (บาท)	๒๕๖๗ (บาท)	๒๕๖๘ (บาท)	๒๕๖๙ (บาท)			
๑	โครงการขอรับเงินอุดหนุน การจัดงานประเพณี บุญเดือนสิบ แสงเรือ ไหลเรือไฟ ให่วพระแก้วคู่บ้าน	- เพื่อขอรับเงินอุดหนุน งบประมาณจัดงาน ประเพณีบุญเดือนสิบ แสงเรือ ไหลเรือไฟ ให่วพระแก้วคู่บ้าน	- ขอรับการสนับสนุน งบประมาณจัดงานประเพณี บุญเดือนสิบ แสงเรือ ไหลเรือไฟ ให่วพระแก้วคู่บ้าน	๑,๐๐๐,๐๐๐	๑,๐๐๐,๐๐๐	๑,๐๐๐,๐๐๐	๑,๐๐๐,๐๐๐	๑ ครั้ง/ปี	- งานประเพณีบุญเดือน สิบแสงเรือ ไหลเรือ ไฟ ให่วพระแก้วคู่บ้าน ได้รับการอนุรักษ์ให้คง อยู่สืบไป	กองการศึกษา
๒	โครงการขอรับเงินอุดหนุน การจัดงานวันไถ่โยย	- เพื่อขอรับเงินอุดหนุน งบประมาณการจัดงานวันไถ่โยย	- ขอรับการสนับสนุน งบประมาณการจัดงานวันไถ่โยย	๑๐๐,๐๐๐	๑๐๐,๐๐๐	๑๐๐,๐๐๐	๑๐๐,๐๐๐	๑ ครั้ง/ปี	- งานวันไถ่โยยรับการ อนุรักษ์ให้คงอยู่สืบไป	กองการศึกษา
รวม	๒ โครงการ			๑,๐๐๐,๐๐๐	๑,๐๐๐,๐๐๐	๑,๐๐๐,๐๐๐	๑,๐๐๐,๐๐๐			

- ก. ยุทธศาสตร์จังหวัดที่ ๕ ยุทธศาสตร์การบริหารกิจการบ้านเมืองที่ดีตามหลักธรรมาภิบาลและความมั่นคง  
 ข. ยุทธศาสตร์การพัฒนาของ อปท. ในเขตจังหวัดที่ ๕ ยุทธศาสตร์การบริหารกิจการบ้านเมืองที่ดีตามหลักธรรมาภิบาลและความมั่นคง  
 ๗. ยุทธศาสตร์ด้านการบริหารจัดการบ้านเมืองและสังคมที่ดี

๗.๑ แผนงานบริหารงานทั่วไป

ที่	โครงการ	วัตถุประสงค์	เป้าหมาย (ผลผลิตของโครงการ)	งบประมาณ					ตัวชี้วัด KPI	ผลที่คาดว่าจะได้รับ	หน่วยงาน รับผิดชอบหลัก
				๒๕๖๖ (บาท)	๒๕๖๗ (บาท)	๒๕๖๘ (บาท)	๒๕๖๙ (บาท)	๒๕๗๐ (บาท)			
๑	โครงการก่อสร้างหอกระจายข่าว ไว้สายโครงสร้างเหล็กเสาสูง๑๘ เมตร เทศบาลตำบลอากาญไชย อำเภออากาญไชย จังหวัดสกลนคร	- เพื่อประชาสัมพันธ์ข้อมูล ข่าวสารโครงการ/กิจกรรม ผลการปฏิบัติงานของเทศบาล	- เพื่อก่อสร้างหอกระจายข่าวไว้สายโครงสร้างเหล็ก เสาสูง ๑๘ เมตร จำนวน ๒๐ จุด พร้อมชุดแม่ข่ายภาคส่ง และชุดควบคุมการทำงานอัตโนมัติระบบลูกข่าย (ภาครับ) ภาคกระจายเสียงพร้อมอุปกรณ์	๓,๐๐๐,๐๐๐	๓,๐๐๐,๐๐๐	๓,๐๐๐,๐๐๐	-	-	๒๐ จุด	- ประชาชนได้ รับทราบข้อมูล ข่าวสาร โครงการ/ กิจกรรมผลการ ปฏิบัติงานเทศบาล	กองยุทธศาสตร์ และงบประมาณ
รวม	๑ โครงการ			๓,๐๐๐,๐๐๐	๓,๐๐๐,๐๐๐	๓,๐๐๐,๐๐๐	-	-			

แบบ ผ๑๓

บัญชีครุภัณฑ์



บัญชีครุภัณฑ์

แผนพัฒนาท้องถิ่น (พ.ศ. ๒๕๖๖-๒๕๗๐)

ของเทศบาลตำบลอากาศอำนวย อำเภออากาศอำนวย จังหวัดสกลนคร

แบบ ผ. ๐๓

ที่	แผนงาน	หมวด	ประเภท	วัตถุประสงค์	เป้าหมาย (ผลผลิตของครุภัณฑ์)	งบประมาณ					หน่วยงาน รับผิดชอบหลัก
						๒๕๖๖ (บาท)	๒๕๖๗ (บาท)	๒๕๖๘ (บาท)	๒๕๖๙ (บาท)	๒๕๗๐ (บาท)	
๑	แผนงานบริหารงานทั่วไป	ค่าครุภัณฑ์	ครุภัณฑ์สำนักงาน	- เพื่อจัดหาครุภัณฑ์ให้เพียงพอในการปฏิบัติงาน	- เก้าอี้พลาสติก แบบมีพนักพิง จำนวน ๔๐๐ ตัว (ตามราคาท้องถิ่น)	๑๐๐,๐๐๐	-	-	๑๐๐,๐๐๐	-	สำนักปลัดเทศบาล
๒	แผนงานบริหารงานทั่วไป	ค่าครุภัณฑ์	ครุภัณฑ์สำนักงาน	- เพื่อจัดหาครุภัณฑ์ให้เพียงพอในการปฏิบัติงาน	- โต๊ะไฟไม่เก้าอี้ ขนาด ๘๐ x ๑๕๐ เซนติเมตร จำนวน ๕๐ ตัว (ตามราคาท้องถิ่น)	๑๐๐,๐๐๐	-	๑๐๐,๐๐๐	-	-	สำนักปลัดเทศบาล
๓	แผนงานบริหารงานทั่วไป	ค่าครุภัณฑ์	ครุภัณฑ์สำนักงาน	- เพื่อจัดหาครุภัณฑ์ให้เพียงพอในการปฏิบัติงาน	- เต็นท์ ขนาดกว้าง ๔ เมตร ยาว ๘ เมตร จำนวน ๘ หลัง (ตามราคาท้องถิ่น)	-	๒๐๐,๐๐๐	๒๐๐,๐๐๐	-	๒๐๐,๐๐๐	สำนักปลัดเทศบาล
๔	แผนงานบริหารงานทั่วไป	ค่าครุภัณฑ์	ครุภัณฑ์สำนักงาน	- เพื่อจัดหาครุภัณฑ์ให้เพียงพอในการปฏิบัติงาน	- ตู้เหล็ก เก็บเอกสาร ๔ ลังชัก จำนวน ๔ ตู้ (ตามราคาท้องถิ่น)	-	๓๑,๖๐๐	-	๓๑,๖๐๐	-	สำนักปลัดเทศบาล
๕	แผนงานบริหารงานทั่วไป	ค่าครุภัณฑ์	ครุภัณฑ์สำนักงาน	- เพื่อจัดหาครุภัณฑ์ให้เพียงพอในการปฏิบัติงาน	- ตู้เหล็ก ๑๕ ลังชัก จำนวน ๑ ตู้ (ตามราคาท้องถิ่น)	-	-	๔,๐๐๐	๔,๐๐๐	๔,๐๐๐	สำนักปลัดเทศบาล
๖	แผนงานบริหารงานทั่วไป	ค่าครุภัณฑ์	ครุภัณฑ์สำนักงาน	- เพื่อจัดหาครุภัณฑ์ให้เพียงพอในการปฏิบัติงาน	- ตู้ล็อกเกอร์ ๙ ช่อง มี ๙ ช่อง จำนวน ๑ ตู้ (ตามราคาท้องถิ่น)	-	๔,๕๐๐	๔,๕๐๐	-	-	สำนักปลัดเทศบาล
๗	แผนงานบริหารงานทั่วไป	ค่าครุภัณฑ์	ครุภัณฑ์สำนักงาน	- เพื่อจัดหาครุภัณฑ์ให้เพียงพอในการปฏิบัติงาน	- เครื่องเคลือบมิตร เคลือบเอกสาร จำนวน ๑ เครื่อง (ตามราคาท้องถิ่น)	-	๓,๐๐๐	๓,๐๐๐	-	-	สำนักปลัดเทศบาล
๘	แผนงานบริหารงานทั่วไป	ค่าครุภัณฑ์	ครุภัณฑ์สำนักงาน	- เพื่อจัดหาครุภัณฑ์ให้เพียงพอในการปฏิบัติงาน	- โต๊ะทำงานผู้บริหารแบบลิ้นชักทั้งด้านซ้ายและขวาจำนวน ๑ โต๊ะ (ตามราคาท้องถิ่น)	-	-	-	-	๕,๐๐๐	สำนักปลัดเทศบาล
๙	แผนงานบริหารงานทั่วไป	ค่าครุภัณฑ์	ครุภัณฑ์สำนักงาน	- เพื่อจัดหาครุภัณฑ์ให้เพียงพอในการปฏิบัติงาน	- เก้าอี้ผู้บริหาร แบบเบาะหนัง มีพนักพิง มีเท้าแขน ๒ ข้าง และล้อเลื่อนปรับระดับสูงต่ำได้ จำนวน ๓ ตัว (ตามราคาท้องถิ่น)	-	-	-	-	๑๓,๕๐๐	สำนักปลัดเทศบาล

ที่	แผนงาน	หมวด	ประเภท	วัตถุประสงค์	เป้าหมาย (ผลผลิตของครุภัณฑ์)	งบประมาณ					หน่วยงาน รับผิดชอบหลัก
						๒๕๖๖ (บาท)	๒๕๖๗ (บาท)	๒๕๖๘ (บาท)	๒๕๖๙ (บาท)	๒๕๗๐ (บาท)	
๑๐	แผนงานบริหารงาน ทั่วไป	ค่าครุภัณฑ์	ครุภัณฑ์สำนักงาน	- เพื่อจัดหาครุภัณฑ์ให้ เพียงพอในการปฏิบัติงาน	- เก้าอี้พนักงาน แบบเบาะหนัง มีพนักพิง มีเท้าแขน ๒ ข้าง จำนวน ๕ ตัว (ตามราคาท้องถิ่น)	-	๑๒,๕๐๐	-	๑๒,๕๐๐	๑๒,๕๐๐	สำนักปลัดเทศบาล
๑๑	แผนงานบริหารงาน ทั่วไป	ค่าครุภัณฑ์	ครุภัณฑ์สำนักงาน	- เพื่อจัดหาครุภัณฑ์ให้ เพียงพอในการปฏิบัติงาน	- เก้าอี้ขาเหล็กบุนวม แบบมีพนักพิง บุนวม จำนวน ๒๐๐ ตัว (ตามราคาท้องถิ่น)	๙๐,๐๐๐	-	-	๙๐,๐๐๐	-	สำนักปลัดเทศบาล
๑๒	แผนงานบริหารงาน ทั่วไป	ค่าครุภัณฑ์	ครุภัณฑ์สำนักงาน	- เพื่อจัดหาครุภัณฑ์ให้ เพียงพอในการปฏิบัติงาน	- โต๊ะประชุม จำนวน ๔๐ ตัว (ตามราคาท้องถิ่น)	๑๐๐,๐๐๐	-	-	๑๐๐,๐๐๐	-	สำนักปลัดเทศบาล
๑๓	แผนงานบริหารงาน ทั่วไป	ค่าครุภัณฑ์	ครุภัณฑ์สำนักงาน	- เพื่อจัดหาครุภัณฑ์ให้ เพียงพอในการปฏิบัติงาน	- โต๊ะหมู่บูชา มีโต๊ะหมู่บูชา ๙ ตัว ความกว้างตั้ละ ๙ นิ้ว จำนวน ๑ ชุด (ตามบัญชีราคามาตรฐานครุภัณฑ์)	๘,๕๐๐	-	-	๘,๕๐๐	-	สำนักปลัดเทศบาล
๑๔	แผนงานบริหารงาน ทั่วไป	ค่าครุภัณฑ์	ครุภัณฑ์สำนักงาน	- เพื่อจัดหาครุภัณฑ์ให้ เพียงพอในการปฏิบัติงาน	- ชุดรับแขก จำนวน ๑ ชุด (ตามราคาท้องถิ่น)	-	๑๕,๐๐๐	-	๑๕,๐๐๐	๑๕,๐๐๐	สำนักปลัดเทศบาล
๑๕	แผนงานบริหารงาน ทั่วไป	ค่าครุภัณฑ์	ครุภัณฑ์สำนักงาน	- เพื่อจัดหาครุภัณฑ์ให้ เพียงพอในการปฏิบัติงาน	- ตู้เก็บเอกสาร ชนิดตู้เหล็กเก็บเอกสาร ๑๕ ล้นชัก จำนวน ๑ ตู้ (ตามราคาท้องถิ่น)	๔,๐๐๐	-	-	-	๔,๐๐๐	สำนักปลัดเทศบาล
๑๖	แผนงานบริหารงาน ทั่วไป	ค่าครุภัณฑ์	ครุภัณฑ์สำนักงาน	- เพื่อจัดหาครุภัณฑ์ให้ เพียงพอในการปฏิบัติงาน	- เครื่องปรับอากาศ แบบแยกส่วน แบบตั้งพื้นหรือแบบแขวน ขนาด ๒๖,๐๐๐ บีทียู จำนวน ๓ เครื่อง (ตามบัญชีราคามาตรฐานครุภัณฑ์)	๑๐๘,๐๐๐	-	-	๑๐๘,๐๐๐	-	สำนักปลัดเทศบาล
๑๗	แผนงานบริหารงาน ทั่วไป	ค่าครุภัณฑ์	ครุภัณฑ์สำนักงาน	- เพื่อจัดหาครุภัณฑ์ให้ เพียงพอในการปฏิบัติงาน	- เครื่องปรับอากาศ แบบแยกส่วน แบบ ตั้งพื้นหรือแบบแขวน (ระบบ Inverter) ขนาด ๔๘,๐๐๐ บีทียู จำนวน ๑ เครื่อง (ตามบัญชีราคามาตรฐานครุภัณฑ์)	-	๗๑,๐๐๐	-	๗๑,๐๐๐	-	สำนักปลัดเทศบาล

ที่	แผนงาน	หมวด	ประเภท	วัตถุประสงค์	เป้าหมาย (ผลผลิตของครุภัณฑ์)	งบประมาณ					หน่วยงาน รับผิดชอบหลัก
						๒๕๖๖ (บาท)	๒๕๖๗ (บาท)	๒๕๖๘ (บาท)	๒๕๖๙ (บาท)	๒๕๗๐ (บาท)	
๑๘	แผนงานบริหารงานทั่วไป	ค่าครุภัณฑ์	ครุภัณฑ์สำนักงาน	- เพื่อจัดหาครุภัณฑ์ให้เพียงพอในการปฏิบัติงาน	- เครื่องโทรสาร แบบใช้กระดาษธรรมดาส่งเอกสารได้ครั้งละ ๒๐ แผ่น (ตามราคาท้องถิ่น)	-	-	๑๘,๐๐๐	-	๑๘,๐๐๐	สำนักปลัดเทศบาล
๑๙	แผนงานบริหารงานทั่วไป	ค่าครุภัณฑ์	ครุภัณฑ์สำนักงาน	- เพื่อจัดหาครุภัณฑ์ให้เพียงพอในการปฏิบัติงาน	- โต๊ะห้องประชุมจำนวน ๑๒ ตัว (ตามราคาท้องถิ่น)	๓๖,๐๐๐	-	-	-	-	สำนักปลัดเทศบาล
๒๐	แผนงานบริหารงานทั่วไป	ค่าครุภัณฑ์	ครุภัณฑ์สำนักงาน	- เพื่อจัดหาครุภัณฑ์ให้เพียงพอในการปฏิบัติงาน	- ไมค์ห้องประชุม จำนวน ๑๒ ตัว (ตามราคาท้องถิ่น)	๓๖,๐๐๐	-	-	-	-	สำนักปลัดเทศบาล
๒๑	แผนงานบริหารงานทั่วไป	ค่าครุภัณฑ์	ครุภัณฑ์สำนักงาน	- เพื่อจัดหาครุภัณฑ์ให้เพียงพอในการปฏิบัติงาน	- เก้าอี้ผู้บริหาร แบบเบาะหนัง มีพนักพิง มีเท้าแขน ๒ ข้าง และล้อเลื่อนปรับระดับสูงต่ำได้ จำนวน ๑ ตัว (ตามราคาท้องถิ่น)	๔,๕๐๐	-	๔,๕๐๐	-	-	กองยุทธศาสตร์และงบประมาณ
๒๒	แผนงานบริหารงานทั่วไป	ค่าครุภัณฑ์	ครุภัณฑ์สำนักงาน	- เพื่อจัดหาครุภัณฑ์ให้เพียงพอในการปฏิบัติงาน	- เก้าอี้พนักงาน แบบเบาะหนัง มีพนักพิง มีเท้าแขน ๒ ข้าง และล้อเลื่อนปรับระดับสูงต่ำได้ จำนวน ๓ ตัว (ตามราคาท้องถิ่น)	๗,๕๐๐	-	๗,๕๐๐	-	-	กองยุทธศาสตร์และงบประมาณ
๒๓	แผนงานบริหารงานทั่วไป	ค่าครุภัณฑ์	ครุภัณฑ์สำนักงาน	- เพื่อจัดหาครุภัณฑ์ให้เพียงพอในการปฏิบัติงาน	- โต๊ะทำงานผู้บริหาร แบบมี ๒ ชั้น ๒ ชั้นกึ่ง มีตัวช่วยและขา จำนวน ๑ โต๊ะ (ตามราคาท้องถิ่น)	๕,๐๐๐	-	๕,๐๐๐	-	-	กองยุทธศาสตร์และงบประมาณ
๒๔	แผนงานบริหารงานทั่วไป	ค่าครุภัณฑ์	ครุภัณฑ์สำนักงาน	- เพื่อจัดหาครุภัณฑ์ให้เพียงพอในการปฏิบัติงาน	- ตู้เหล็ก แบบประตูเลื่อน จำนวน ๓ ตู้ (ตามราคาท้องถิ่น)	๑๕,๐๐๐	-	๑๕,๐๐๐	-	-	กองยุทธศาสตร์และงบประมาณ
๒๕	แผนงานบริหารงานทั่วไป	ค่าครุภัณฑ์	ครุภัณฑ์สำนักงาน	- เพื่อจัดหาครุภัณฑ์ให้เพียงพอในการปฏิบัติงาน	- โต๊ะวางคอมพิวเตอร์และเก้าอี้ จำนวน ๑ ชุด (ตามราคาท้องถิ่น)	๔,๐๐๐	-	๔,๐๐๐	-	๔,๐๐๐	กองยุทธศาสตร์และงบประมาณ
๒๖	แผนงานบริหารงานทั่วไป	ค่าครุภัณฑ์	ครุภัณฑ์สำนักงาน	- เพื่อจัดหาครุภัณฑ์ให้เพียงพอในการปฏิบัติงาน	- ตู้สำหรับจัดเก็บเครื่องคอมพิวเตอร์และอุปกรณ์ จำนวน ๑ ตู้ (ตามราคาท้องถิ่น)	๕,๐๐๐	-	๕,๐๐๐	-	๕,๐๐๐	กองยุทธศาสตร์และงบประมาณ

ที่	แผนงาน	หมวด	ประเภท	วัตถุประสงค์	เป้าหมาย (ผลผลิตของครุภัณฑ์)	งบประมาณ					หน่วยงาน รับผิดชอบหลัก
						๒๕๖๖ (บาท)	๒๕๖๗ (บาท)	๒๕๖๘ (บาท)	๒๕๖๙ (บาท)	๒๕๗๐ (บาท)	
๒๗	แผนงานบริหารงาน ทั่วไป	ค่าครุภัณฑ์ และขนส่ง	ครุภัณฑ์ยานพาหนะ และขนส่ง	- เพื่อจัดหาครุภัณฑ์ให้ เพียงพอในการปฏิบัติงาน	- รถจักรยานยนต์ ขนาด ๑๑๐ ซีซี แบบเกียร์ธรรมดา จำนวน ๑ คัน (ตามบัญชีราคามาตรฐานครุภัณฑ์) - รถจักรยานยนต์ ขนาด ๑๕๐ ซีซี จำนวน ๑ คัน (ตามบัญชีราคามาตรฐานครุภัณฑ์) - รถบรรทุก (ดีเซล) ขนาด ๑ ตัน ปริมาตร กระบอกสูบไม่ต่ำกว่า ๒,๔๐๐ ซีซี หรือกำลัง เครื่องยนต์สูงสุดไม่ต่ำกว่า ๑๑๐ กิโลวัตต์ ขับเคลื่อน ๒ ล้อแบบดับเบิลแบริดจ์ จำนวน ๑ คัน (ตามบัญชีราคามาตรฐานครุภัณฑ์)	-	-	๔๔,๔๐๐	๔๔,๔๐๐	-	สำนักปลัดเทศบาล
๒๘	แผนงานบริหารงาน ทั่วไป	ค่าครุภัณฑ์ และขนส่ง	ครุภัณฑ์ยานพาหนะ และขนส่ง	- เพื่อจัดหาครุภัณฑ์ให้ เพียงพอในการปฏิบัติงาน	- รถจักรยานยนต์ ขนาด ๑๕๐ ซีซี จำนวน ๑ คัน (ตามบัญชีราคามาตรฐานครุภัณฑ์) - รถบรรทุก (ดีเซล) ขนาด ๑ ตัน ปริมาตร กระบอกสูบไม่ต่ำกว่า ๒,๔๐๐ ซีซี หรือกำลัง เครื่องยนต์สูงสุดไม่ต่ำกว่า ๑๑๐ กิโลวัตต์ ขับเคลื่อน ๒ ล้อแบบดับเบิลแบริดจ์ จำนวน ๑ คัน (ตามบัญชีราคามาตรฐานครุภัณฑ์)	-	-	-	๘๔,๓๐๐	๘๔,๓๐๐	สำนักปลัดเทศบาล
๒๙	แผนงานบริหารงาน ทั่วไป	ค่าครุภัณฑ์ และขนส่ง	ครุภัณฑ์ยานพาหนะ และขนส่ง	- เพื่อจัดหาครุภัณฑ์ให้ เพียงพอในการปฏิบัติงาน	- รถจักรยานยนต์ ขนาด ๑๕๐ ซีซี จำนวน ๑ คัน (ตามบัญชีราคามาตรฐานครุภัณฑ์) - รถบรรทุก (ดีเซล) ขนาด ๑ ตัน ปริมาตร กระบอกสูบไม่ต่ำกว่า ๒,๔๐๐ ซีซี หรือกำลัง เครื่องยนต์สูงสุดไม่ต่ำกว่า ๑๑๐ กิโลวัตต์ ขับเคลื่อน ๒ ล้อแบบดับเบิลแบริดจ์ จำนวน ๑ คัน (ตามบัญชีราคามาตรฐานครุภัณฑ์)	-	๘๕๕,๐๐๐	๘๕๕,๐๐๐	๘๕๕,๐๐๐	๘๕๕,๐๐๐	สำนักปลัดเทศบาล
๓๐	แผนงานบริหารงาน ทั่วไป	ค่าครุภัณฑ์	ครุภัณฑ์การเกษตร	- เพื่อจัดหาครุภัณฑ์ให้ เพียงพอในการปฏิบัติงาน	- เครื่องสูบน้ำ แบบทอยใจ มอเตอร์ไฟฟ้า สูบน้ำได้ ๑.๕๐๐ ลิตร ต่อนาที จำนวน ๑ เครื่อง (ตามบัญชีราคามาตรฐานครุภัณฑ์)	-	๓๒,๑๐๐	๓๒,๑๐๐	๓๒,๑๐๐	-	สำนักปลัดเทศบาล
๓๑	แผนงานบริหารงาน ทั่วไป	ค่าครุภัณฑ์	ครุภัณฑ์ไฟฟ้าและวิทยุ	- เพื่อจัดหาครุภัณฑ์ให้ เพียงพอในการปฏิบัติงาน	- เครื่องกำเนิดไฟฟ้า ขนาด ๕ กิโลวัตต์ ขึ้นไป เป็นเครื่องยนต์ดีเซล รวมค่าติดตั้ง จำนวน ๑ เครื่อง (ตามบัญชีราคามาตรฐานครุภัณฑ์) - ชุดแม่ข่ายภาคส่ง (ตามราคาท้องถิ่น)	-	๕๕,๐๐๐	๕๕,๐๐๐	๕๕,๐๐๐	๕๕,๐๐๐	สำนักปลัดเทศบาล
๓๒	แผนงานบริหารงาน ทั่วไป	ค่าครุภัณฑ์	ครุภัณฑ์ไฟฟ้าและวิทยุ	- เพื่อจัดหาครุภัณฑ์ให้ เพียงพอในการปฏิบัติงาน	- ชุดควบคุมการทำงานอัตโนมัติระบบ ถูกขาย(ภาครัฐ) ภาคกระจายเสียง พร้อมอุปกรณ์ (ตามราคาท้องถิ่น)	๑,๐๐๐,๐๐๐	๑,๐๐๐,๐๐๐	๑,๐๐๐,๐๐๐	๑,๐๐๐,๐๐๐	๑,๐๐๐,๐๐๐	กองยุทธศาสตร์ และงบประมาณ
๓๓	แผนงานบริหารงาน ทั่วไป	ค่าครุภัณฑ์	ครุภัณฑ์ไฟฟ้าและวิทยุ	- เพื่อจัดหาครุภัณฑ์ให้ เพียงพอในการปฏิบัติงาน	- ชุดควบคุมการทำงานอัตโนมัติระบบ ถูกขาย(ภาครัฐ) ภาคกระจายเสียง พร้อมอุปกรณ์ (ตามราคาท้องถิ่น)	๑,๐๐๐,๐๐๐	๑,๐๐๐,๐๐๐	๑,๐๐๐,๐๐๐	๑,๐๐๐,๐๐๐	๑,๐๐๐,๐๐๐	กองยุทธศาสตร์ และงบประมาณ

ที่	แผนงาน	หมวด	ประเภท	วัตถุประสงค์	เป้าหมาย (ผลผลิตของครุภัณฑ์)	งบประมาณ						หน่วยงาน รับผิดชอบหลัก
						๒๕๖๖ (บาท)	๒๕๖๗ (บาท)	๒๕๖๘ (บาท)	๒๕๖๙ (บาท)	๒๕๗๐ (บาท)	รวม (บาท)	
๓๔	แผนงานบริหารงานทั่วไป	ค่าครุภัณฑ์	ครุภัณฑ์ไฟฟ้าและวิทยุ	- เพื่อจัดหาครุภัณฑ์ให้เพียงพอในการปฏิบัติงาน	- เครื่องเสียงพร้อมลำโพง จำนวน ๑ ชุด (ตามราคาท้องถิ่น)	๔๕,๐๐๐	๔๕,๐๐๐	-	-	-	-	กองยุทธศาสตร์และงบประมาณ
๓๕	แผนงานบริหารงานทั่วไป	ค่าครุภัณฑ์	ครุภัณฑ์ไฟฟ้าและวิทยุ	- เพื่อจัดหาครุภัณฑ์ให้เพียงพอในการปฏิบัติงาน	- เครื่องลูกข่ายรับและขยายสัญญาณระบบเสียงไร้สายจำนวน ๑๕ ชุด (ตามราคาท้องถิ่น)	๕๐๐,๐๐๐	๕๐๐,๐๐๐	-	-	-	-	กองยุทธศาสตร์และงบประมาณ
๓๖	แผนงานบริหารงานทั่วไป	ค่าครุภัณฑ์	ครุภัณฑ์งานบ้านงานครัว	- เพื่อจัดหาครุภัณฑ์ให้เพียงพอในการปฏิบัติงาน	- เครื่องทำน้ำเย็น แบบตั้งคว่ำ จำนวน ๒ ชุด (ตามราคาท้องถิ่น)	๑๓,๔๐๐	-	-	๑๓,๔๐๐	-	-	สำนักปลัดเทศบาล
๓๗	แผนงานบริหารงานทั่วไป	ค่าครุภัณฑ์	ครุภัณฑ์งานบ้านงานครัว	- เพื่อจัดหาครุภัณฑ์ให้เพียงพอในการปฏิบัติงาน	- ถังต้มน้ำไฟฟ้า ความจุ ๑๑ ลิตร จำนวน ๑ ใบ (ตามราคาท้องถิ่น)	-	๑๕,๐๐๐	-	-	๑๕,๐๐๐	-	สำนักปลัดเทศบาล
๓๘	แผนงานบริหารงานทั่วไป	ค่าครุภัณฑ์	ครุภัณฑ์งานบ้านงานครัว	- เพื่อจัดหาครุภัณฑ์ให้เพียงพอในการปฏิบัติงาน	- ถังดูดเออร์สแตนเลส ความจุ ๒๑ ลิตร จำนวน ๑ ถึง (ตามราคาท้องถิ่น)	๓,๐๐๐	-	๓,๐๐๐	-	๓,๐๐๐	-	สำนักปลัดเทศบาล
๓๙	แผนงานบริหารงานทั่วไป	ค่าครุภัณฑ์	ครุภัณฑ์โฆษณาและเผยแพร่	- เพื่อจัดหาครุภัณฑ์ให้เพียงพอในการปฏิบัติงาน	- ชุดเครื่องขยายเสียงพร้อมลำโพง สำหรับติดตั้งบนรถยนต์ประชาสัมพันธ์ จำนวน ๑ ชุด (ตามราคาท้องถิ่น)	๘๐,๐๐๐	๘๐,๐๐๐	-	-	-	-	สำนักปลัดเทศบาล
๔๐	แผนงานบริหารงานทั่วไป	ค่าครุภัณฑ์	ครุภัณฑ์โฆษณาและเผยแพร่	- เพื่อจัดหาครุภัณฑ์ให้เพียงพอในการปฏิบัติงาน	- เครื่องผลิตมีเดียโปรเจกเตอร์ระดับXGA ขนาด ๔,๐๐๐ANSI Lumens จำนวน ๑ เครื่อง (ตามบัญชีราคามาตรฐานครุภัณฑ์)	๓๓,๖๐๐	๓๓,๖๐๐	-	-	-	-	สำนักปลัดเทศบาล
๔๑	แผนงานบริหารงานทั่วไป	ค่าครุภัณฑ์	ครุภัณฑ์โฆษณาและเผยแพร่	- เพื่อจัดหาครุภัณฑ์ให้เพียงพอในการปฏิบัติงาน	- จอรับภาพ ชนิดมอดูร์ไฟฟ้า ขนาดเส้นทแยงมุม ๑๒๐ นิ้ว จำนวน ๒ จอ จดละ ๑๕,๓๐๐ บาท (ตามบัญชีราคามาตรฐานครุภัณฑ์)	๓๐,๖๐๐	๓๐,๖๐๐	-	-	-	-	สำนักปลัดเทศบาล
๔๒	แผนงานบริหารงานทั่วไป	ค่าครุภัณฑ์	ครุภัณฑ์โฆษณาและเผยแพร่	- เพื่อจัดหาครุภัณฑ์ให้เพียงพอในการปฏิบัติงาน	- เครื่องฉายภาพข้าม มิติ จำนวน ๑ เครื่อง (ตามบัญชีราคามาตรฐานครุภัณฑ์)	๒๐,๐๐๐	-	๒๐,๐๐๐	-	๒๐,๐๐๐	-	สำนักปลัดเทศบาล

ที่	แผนงาน	หมวด	ประเภท	วัตถุประสงค์	เป้าหมาย (ผลผลิตของครุภัณฑ์)	งบประมาณ					หน่วยงาน รับผิดชอบหลัก
						๒๕๖๖ (บาท)	๒๕๖๗ (บาท)	๒๕๖๘ (บาท)	๒๕๖๙ (บาท)	๒๕๗๐ (บาท)	
๔๓	แผนงานบริหารงาน ทั่วไป	ค่าครุภัณฑ์ เผยแพร่	ครุภัณฑ์โฆษณาและ เผยแพร่	- เพื่อจัดทำครุภัณฑ์ให้ เพียงพอในการปฏิบัติงาน	- โทรทัศน์ แอลอีดี (LED TV)แบบSmart TV ระดับความละเอียดจอภาพ ๓๘๔๐x๒๑๓๐ พิกเซล ขนาด ๕๕ นิ้ว จำนวน ๒ เครื่อง เครื่องละ ๑๙,๙๐๐ บาท (ตามบัญชีราคามาตรฐานครุภัณฑ์)	๓๙,๘๐๐	-	๓๙,๘๐๐	-	๓๙,๘๐๐	สำนักปลัดเทศบาล
๔๔	แผนงานบริหารงาน ทั่วไป	ค่าครุภัณฑ์ เผยแพร่	ครุภัณฑ์โฆษณาและ เผยแพร่	- เพื่อจัดทำครุภัณฑ์ให้ เพียงพอในการปฏิบัติงาน	- โทรทัศน์ แอล อี ดี (LED TV) แบบ Smart TV ขนาด ๔๐ นิ้ว จำนวน ๒ เครื่อง เครื่องละ ๑๔,๐๐๐บาท (ตามบัญชีราคา มาตรฐานครุภัณฑ์)	๒๘,๐๐๐	๒๘,๐๐๐	๒๘,๐๐๐	-	๒๘,๐๐๐	สำนักปลัดเทศบาล
๔๕	แผนงานบริหารงาน ทั่วไป	ค่าครุภัณฑ์ เผยแพร่	ครุภัณฑ์โฆษณาและ เผยแพร่	- เพื่อจัดทำครุภัณฑ์ให้ เพียงพอในการปฏิบัติงาน	- โทรทัศน์ แอล อี ดี (LED TV) แบบ Smart TV ขนาด ๔๐ นิ้ว จำนวน ๒ เครื่อง เครื่องละ ๑๔,๐๐๐ บาท	-	-	๒๘,๐๐๐	๒๘,๐๐๐	-	กองยุทธศาสตร์ และงบประมาณ
๔๖	แผนงานบริหารงาน ทั่วไป	ค่าครุภัณฑ์ เผยแพร่	ครุภัณฑ์โฆษณาและ เผยแพร่	- เพื่อจัดทำครุภัณฑ์ให้ เพียงพอในการปฏิบัติงาน	- กล้องถ่ายภาพ ระบบดิจิทัล จำนวน ๑ ตัว (ตามราคาท้องถิ่น)	-	-	-	๗๔,๙๕๐	๗๔,๙๕๐	กองยุทธศาสตร์ และงบประมาณ
๔๗	แผนงานบริหารงาน ทั่วไป	ค่าครุภัณฑ์ เผยแพร่	ครุภัณฑ์คอมพิวเตอร์	- เพื่อจัดทำครุภัณฑ์ให้ เพียงพอในการปฏิบัติงาน	- อุปกรณ์อ่านบัตรแบบเบเนอเนกประสงค์ (Smart card Reader) ๑๓ เครื่อง เครื่องละ ๗๐๐ บาท (ตามราคากลาง กระทรวงดิจิทัลเพื่อเศรษฐกิจและสังคม)	-	-	๙,๑๐๐	๙,๑๐๐	-	สำนักปลัดเทศบาล
๔๘	แผนงานบริหารงาน ทั่วไป	ค่าครุภัณฑ์ เผยแพร่	ครุภัณฑ์คอมพิวเตอร์	- เพื่อจัดทำครุภัณฑ์ให้ เพียงพอในการปฏิบัติงาน	- เครื่องคอมพิวเตอร์ สำหรับงานประมวลผล แบบที่ ๑ จำนวน ๑ เครื่อง (ตามราคากลาง กระทรวงดิจิทัลเพื่อเศรษฐกิจและสังคม)	-	-	๒๒,๐๐๐	๒๒,๐๐๐	๒๒,๐๐๐	สำนักปลัดเทศบาล

ที่	แผนงาน	หมวด	ประเภท	วัตถุประสงค์	เป้าหมาย (ผลผลิตของครุภัณฑ์)	งบประมาณ					หน่วยงาน รับผิดชอบหลัก
						๒๕๖๖ (บาท)	๒๕๖๗ (บาท)	๒๕๖๘ (บาท)	๒๕๖๙ (บาท)	๒๕๗๐ (บาท)	
๔๙	แผนงานบริหารงาน ทั่วไป	ค่าครุภัณฑ์	ครุภัณฑ์คอมพิวเตอร์	- เพื่อจัดหาครุภัณฑ์ให้ เพียงพอในการปฏิบัติงาน	- เครื่องพิมพ์Multifunction แบบฉีดหมึก พร้อมติดตั้งถังหมึกพิมพ์ (Ink Tank Printer) จำนวน ๑ เครื่อง (ตามราคากลางกระทรวง ดิจิทัลเพื่อเศรษฐกิจและสังคม)	-	๗,๕๐๐	-	๗,๕๐๐	-	สำนักงานปลัดเทศบาล
๕๐	แผนงานบริหารงาน ทั่วไป	ค่าครุภัณฑ์	ครุภัณฑ์คอมพิวเตอร์	- เพื่อจัดหาครุภัณฑ์ให้ เพียงพอในการปฏิบัติงาน	- เครื่องพิมพ์ชนิดเลเซอร์หรือชนิด LED ขนาด (๑๘ หน้า/นาที) จำนวน ๒ เครื่อง เครื่องละ ๒,๖๐๐ บาท (ตามราคากลาง กระทรวงดิจิทัลเพื่อเศรษฐกิจและสังคม)	-	๕,๒๐๐	-	๕,๒๐๐	-	สำนักงานปลัดเทศบาล
๕๑	แผนงานบริหารงาน ทั่วไป	ค่าครุภัณฑ์	ครุภัณฑ์คอมพิวเตอร์	- เพื่อจัดหาครุภัณฑ์ให้ เพียงพอในการปฏิบัติงาน	- เครื่องคอมพิวเตอร์โน้ตบุ๊ก สำหรับงานประมวลผล จำนวน ๑ เครื่อง (ตามราคากลางกระทรวงดิจิทัลเพื่อ เศรษฐกิจและสังคม)	๒๒,๐๐๐	-	๒๒,๐๐๐	-	๒๒,๐๐๐	สำนักงานปลัดเทศบาล
๕๒	แผนงานบริหารงาน ทั่วไป	ค่าครุภัณฑ์	ครุภัณฑ์คอมพิวเตอร์	- เพื่อจัดหาครุภัณฑ์ให้ เพียงพอในการปฏิบัติงาน	- เครื่องคอมพิวเตอร์ สำหรับประมวลผล แบบที่ ๒ จำนวน ๑ เครื่อง (ตามราคากลาง กระทรวงดิจิทัลเพื่อเศรษฐกิจและสังคม)	๓๐,๐๐๐	-	๓๐,๐๐๐	-	๓๐,๐๐๐	สำนักงานปลัดเทศบาล
๕๓	แผนงานบริหารงาน ทั่วไป	ค่าครุภัณฑ์	ครุภัณฑ์คอมพิวเตอร์	- เพื่อจัดหาครุภัณฑ์ให้ เพียงพอในการปฏิบัติงาน	- เครื่องคอมพิวเตอร์โน้ตบุ๊ก สำหรับงาน ประมวลผลจำนวน ๑ เครื่อง (ตามราคากลาง กระทรวงดิจิทัลเพื่อเศรษฐกิจและสังคม)	๒๒,๐๐๐	๒๒,๐๐๐	๒๒,๐๐๐	๒๒,๐๐๐	๒๒,๐๐๐	กองคลัง
๕๔	แผนงานบริหารงาน ทั่วไป	ค่าครุภัณฑ์	ครุภัณฑ์คอมพิวเตอร์	- เพื่อจัดหาครุภัณฑ์ให้ เพียงพอในการปฏิบัติงาน	- เครื่องคอมพิวเตอร์ สำหรับ ประมวลผล แบบที่ ๒ จำนวน ๒ เครื่อง (ตามราคากลางกระทรวงดิจิทัลเพื่อ เศรษฐกิจและสังคม)	๖๐,๐๐๐	๖๐,๐๐๐	๖๐,๐๐๐	๖๐,๐๐๐	๖๐,๐๐๐	กองคลัง

ที่	แผนงาน	หมวด	ประเภท	วัตถุประสงค์	เป้าหมาย (ผลิตภัณฑ์ของครุภัณฑ์)	งบประมาณ					หน่วยงาน รับผิดชอบหลัก
						๒๕๖๖ (บาท)	๒๕๖๗ (บาท)	๒๕๖๘ (บาท)	๒๕๖๙ (บาท)	๒๕๗๐ (บาท)	
๕๕	แผนงานบริหารงาน ทั่วไป	ค่าครุภัณฑ์	ครุภัณฑ์คอมพิวเตอร์	- เพื่อจัดหาครุภัณฑ์ให้ เพียงพอในการปฏิบัติงาน	- เครื่องคอมพิวเตอร์ สำหรับ ประมวลผล แบบที่ ๒ จำนวน ๑ เครื่อง (ตามราคากลางกระทรวงดิจิทัลเพื่อ เศรษฐกิจและสังคม )	๓๐,๐๐๐	๓๐,๐๐๐	๓๐,๐๐๐	-	-	กองยุทธศาสตร์ และงบประมาณ
๕๖	แผนงานบริหารงาน ทั่วไป	ค่าครุภัณฑ์	ครุภัณฑ์คอมพิวเตอร์	- เพื่อจัดหาครุภัณฑ์ให้ เพียงพอในการปฏิบัติงาน	- เครื่องพิมพ์แบบฉีดหมึกพร้อมติดตั้งถังหมึก พิมพ์ (Ink Tank Printer) จำนวน ๓ เครื่อง เครื่องละ ๔,๓๐๐บาท (ตามราคากลางกระทรวง ดิจิทัลเพื่อเศรษฐกิจและสังคม )	-	-	-	๑๒,๙๐๐	๑๒,๙๐๐	กองยุทธศาสตร์ และงบประมาณ
๕๗	แผนงานบริหารงาน ทั่วไป	ค่าครุภัณฑ์	ครุภัณฑ์คอมพิวเตอร์	- เพื่อจัดหาครุภัณฑ์ให้ เพียงพอในการปฏิบัติงาน	- เครื่องคอมพิวเตอร์โน้ตบุ๊ก สำหรับงาน ประมวลผล จำนวน ๑ เครื่อง (ตามราคากลาง กระทรวงดิจิทัลเพื่อเศรษฐกิจและสังคม )	๒๒,๐๐๐	๒๒,๐๐๐	๒๒,๐๐๐	-	-	กองยุทธศาสตร์ และงบประมาณ
๕๘	แผนงานบริหารงาน ทั่วไป	ค่าครุภัณฑ์	ครุภัณฑ์คอมพิวเตอร์	- เพื่อจัดหาครุภัณฑ์ให้ เพียงพอในการปฏิบัติงาน	- คอมพิวเตอร์แท็บเล็ต แบบที่ ๒ จำนวน ๑ เครื่อง(ตามราคากลางกระทรวง ดิจิทัลเพื่อเศรษฐกิจและสังคม)	๒๐,๐๐๐	๒๐,๐๐๐	๒๐,๐๐๐	-	-	กองยุทธศาสตร์ และงบประมาณ
๕๙	แผนงานบริหารงาน ทั่วไป	ค่าครุภัณฑ์	ครุภัณฑ์คอมพิวเตอร์	- เพื่อจัดหาครุภัณฑ์ให้ เพียงพอในการปฏิบัติงาน	- เครื่องพิมพ์Multifunction แบบฉีดหมึก พร้อมติดตั้งถังหมึกพิมพ์ (Ink Tank Printer) จำนวน ๑ เครื่อง (ตามราคากลางกระทรวงดิจิทัลเพื่อ เศรษฐกิจและสังคม )	-	-	๗,๕๐๐	๗,๕๐๐	๗,๕๐๐	กองยุทธศาสตร์ และงบประมาณ
๖๐	แผนงานบริหารงาน ทั่วไป	ค่าครุภัณฑ์	ครุภัณฑ์คอมพิวเตอร์	- เพื่อจัดหาครุภัณฑ์ให้ เพียงพอในการปฏิบัติงาน	- เครื่องพิมพ์เลเซอร์ หรือ LED ขนาด จำนวน ๒ เครื่อง เครื่องละ ๒,๖๐๐บาท(ตามราคากลาง กระทรวงดิจิทัลเพื่อเศรษฐกิจและสังคม)	-	๕,๒๐๐	๕,๒๐๐	-	-	กองยุทธศาสตร์ และงบประมาณ



ที่	แผนงาน	หมวด	ประเภท	วัตถุประสงค์	เป้าหมาย (ผลผลิตของครุภัณฑ์)	งบประมาณ					หน่วยงาน รับผิดชอบหลัก
						๒๕๖๖ (บาท)	๒๕๖๗ (บาท)	๒๕๖๘ (บาท)	๒๕๖๙ (บาท)	๒๕๗๐ (บาท)	
๖๑	แผนงานบริหารงานทั่วไป	ค่าครุภัณฑ์	ครุภัณฑ์คอมพิวเตอร์	- เพื่อจัดหาครุภัณฑ์ให้เพียงพอในการปฏิบัติงาน	- เครื่องสำรองไฟขนาด ๑KVA จำนวน ๓ เครื่อง เครื่องละ ๕,๕๐๐ บาท (ตามราคากลางกระทรวงดิจิทัลเพื่อเศรษฐกิจและสังคม )	๑๗,๕๐๐	-	-	-	-	กองยุทธศาสตร์และงบประมาณ
๖๒	แผนงานบริหารงานทั่วไป	ค่าครุภัณฑ์	ครุภัณฑ์คอมพิวเตอร์	- เพื่อจัดหาครุภัณฑ์ให้เพียงพอในการปฏิบัติงาน	- อุปกรณ์กระจายสัญญาณไร้สาย (Access Point) แบบที่ ๒ (ตามราคาท้องถิ่น)	๑๑,๕๐๐	๑๑,๕๐๐	๑๑,๕๐๐	๑๑,๕๐๐	๑๑,๕๐๐	กองยุทธศาสตร์และงบประมาณ
๖๓	แผนงานบริหารงานทั่วไป	ค่าครุภัณฑ์	ครุภัณฑ์คอมพิวเตอร์	- เพื่อจัดหาครุภัณฑ์ให้เพียงพอในการปฏิบัติงาน	- อุปกรณ์กระจายสัญญาณ (L๒ Switch) จำนวน ๑ เครื่อง (ตามราคาท้องถิ่น)	๑,๖๐๐	๑,๖๐๐	๑,๖๐๐	๑,๖๐๐	๑,๖๐๐	กองยุทธศาสตร์และงบประมาณ
๖๔	แผนงานบริหารงานทั่วไป	ค่าครุภัณฑ์	ครุภัณฑ์คอมพิวเตอร์	- เพื่อจัดหาครุภัณฑ์ให้เพียงพอในการปฏิบัติงาน	- คอมพิวเตอร์แม่ข่าย (Server) จำนวน ๑ ชุด (ตามราคาท้องถิ่น)	๓๐,๐๐๐	๓๐,๐๐๐	๓๐,๐๐๐	๓๐,๐๐๐	๓๐,๐๐๐	กองยุทธศาสตร์และงบประมาณ
๖๕	แผนงานบริหารงานทั่วไป	ค่าครุภัณฑ์	ครุภัณฑ์คอมพิวเตอร์	- เพื่อจัดหาครุภัณฑ์ให้เพียงพอในการปฏิบัติงาน	- อุปกรณ์ค้นหาเส้นทางเครือข่าย (Router Board) จำนวน ๑ เครื่อง (ตามราคาท้องถิ่น)	-	-	-	๒๐,๐๐๐	๒๐,๐๐๐	กองยุทธศาสตร์และงบประมาณ
๖๖	แผนงานบริหารงานทั่วไป	ค่าครุภัณฑ์	ครุภัณฑ์อื่น	- เพื่อจัดหาครุภัณฑ์ให้เพียงพอในการปฏิบัติงาน	- นาฬิกาติดผนัง แบบดิจิทัล	-	-	๕,๐๐๐	๕,๐๐๐	๕,๐๐๐	สำนักปลัดเทศบาล
๖๗	แผนงานการรักษาสงบภายใน	ค่าครุภัณฑ์	ครุภัณฑ์ไฟฟ้าและวิทยุ	- เพื่อจัดหาครุภัณฑ์ให้เพียงพอในการปฏิบัติงาน	- เครื่องรับส่งวิทยุ ระบบVHF/FM ชนิดมือถือ ๕ วัตต์ จำนวน ๖ เครื่อง เครื่องละ ๑๒,๐๐๐ บาท (ตามบัญชีราคามาตรฐานครุภัณฑ์)	๗๒,๐๐๐	-	-	-	๗๒,๐๐๐	สำนักปลัดเทศบาล
๖๘	แผนงานการรักษาสงบภายใน	ค่าครุภัณฑ์	ครุภัณฑ์คอมพิวเตอร์	- เพื่อจัดหาครุภัณฑ์ให้เพียงพอในการปฏิบัติงาน	- กล้องโทรทัศน์วงจรปิด	-	-	๑๐๐,๐๐๐	๑๐๐,๐๐๐	๑๐๐,๐๐๐	สำนักปลัดเทศบาล
๖๙	แผนงานการรักษาสงบภายใน	ค่าครุภัณฑ์	ครุภัณฑ์คอมพิวเตอร์	- เพื่อจัดหาครุภัณฑ์ให้เพียงพอในการปฏิบัติงาน	- กล้องโทรทัศน์วงจรปิดชนิดเครือข่าย แบบมุมมองคงที่สำหรับติดตั้งภายนอกอาคาร แบบที่ ๑ สำหรับใช้ในงานรักษาความปลอดภัย และวิเคราะห์ภาพ(ตามที่กระทรวงดิจิทัลเพื่อเศรษฐกิจและสังคมกำหนด)	๒,๐๓๐,๐๐๐	๒,๐๓๐,๐๐๐	๒,๐๓๐,๐๐๐	๒,๐๓๐,๐๐๐	๒,๐๓๐,๐๐๐	สำนักปลัดเทศบาล

ที่	แผนงาน	หมวด	ประเภท	วัตถุประสงค์	เป้าหมาย (ผลผลิตของครุภัณฑ์)	งบประมาณ					หน่วยงาน รับผิดชอบหลัก	แบบ ผ. ๐๓		
						๒๕๖๖ (บาท)	๒๕๖๗ (บาท)	๒๕๖๘ (บาท)	๒๕๖๙ (บาท)	๒๕๗๐ (บาท)				
๗๐	แผนงานการรักษาสภาพร่างกายใน	ค่าครุภัณฑ์	ครุภัณฑ์อื่น	- เพื่อจัดหาครุภัณฑ์ให้เพียงพอในการปฏิบัติงาน	- จัดซื้อชุดผจญเพลิงภายในอาคาร พร้อมอุปกรณ์ประจำชุด จำนวน ๔ ชุด ชุดละ ๗๕,๐๐๐ บาท (ตามราคาท้องถิ่น)	-	๓๐๐,๐๐๐	-	๓๐๐,๐๐๐	๒๕๗๐ (บาท)	๒๕๖๙ (บาท)	๒๕๗๐ (บาท)	สำนักปลัดเทศบาล	
๗๑	แผนงานการรักษาสภาพร่างกายใน	ค่าครุภัณฑ์	ครุภัณฑ์อื่น	- เพื่อจัดหาครุภัณฑ์ให้เพียงพอในการปฏิบัติงาน	- จัดซื้อหัวฉีดน้ำชนิดด้ามเป็นปรับระดับน้ำได้ ๔ ระดับ จำนวน ๔ หัว หัวละ ๑๘,๐๐๐ บาท (ตามราคาท้องถิ่น)	-	๗๒,๐๐๐	๗๒,๐๐๐	๗๒,๐๐๐	-	๗๒,๐๐๐	-	สำนักปลัดเทศบาล	
๗๒	แผนงานการรักษาสภาพร่างกายใน	ค่าครุภัณฑ์	ครุภัณฑ์อื่น	เพื่อจัดหาครุภัณฑ์ให้เพียงพอในการปฏิบัติงาน	- จัดซื้อสัญญาณไฟกระพริบพร้อมติดตั้ง จำนวน ๑ ชุด (ตามราคาท้องถิ่น)	-	๑๐๐,๐๐๐	๑๐๐,๐๐๐	๑๐๐,๐๐๐	๑๐๐,๐๐๐	๑๐๐,๐๐๐	๑๐๐,๐๐๐	สำนักปลัดเทศบาล	
๗๓	แผนงานการรักษาสภาพร่างกายใน	ค่าครุภัณฑ์	ครุภัณฑ์อื่น	- เพื่อจัดหาครุภัณฑ์ให้เพียงพอในการปฏิบัติงาน	- แฉงกันจราจร แฉงเหล็ก จำนวน ๑๐๐ แฉง (ตามราคาท้องถิ่น)	-	๒๐๐,๐๐๐	๒๐๐,๐๐๐	๒๐๐,๐๐๐	๒๐๐,๐๐๐	๒๐๐,๐๐๐	๒๐๐,๐๐๐	สำนักปลัดเทศบาล	
๗๔	แผนงานการรักษาสภาพร่างกายใน	ค่าครุภัณฑ์	ครุภัณฑ์อื่น	- เพื่อจัดหาครุภัณฑ์ให้เพียงพอในการปฏิบัติงาน	- เครื่องตัดถ่าง พร้อมอุปกรณ์ครบชุด จำนวน ๑ ชุด (ตามราคาท้องถิ่น)	-	๓๐๐,๐๐๐	๓๐๐,๐๐๐	๓๐๐,๐๐๐	๓๐๐,๐๐๐	๓๐๐,๐๐๐	๓๐๐,๐๐๐	สำนักปลัดเทศบาล	
๗๕	แผนงานการรักษาสภาพร่างกายใน	ค่าครุภัณฑ์	ครุภัณฑ์อื่น	- เพื่อจัดหาครุภัณฑ์ให้เพียงพอในการปฏิบัติงาน	- เครื่องตัดหญ้า ชนิดสี่ล้อไม่พลาستيك จำนวน ๑ ชุด (ตามราคาท้องถิ่น)	-	๑๕๒,๐๐๐	๑๕๒,๐๐๐	๑๕๒,๐๐๐	๑๕๒,๐๐๐	๑๕๒,๐๐๐	๑๕๒,๐๐๐	สำนักปลัดเทศบาล	
๗๖	แผนงานการพณิชย	ค่าครุภัณฑ์	ครุภัณฑ์การเกษตร	เพื่อจัดหาครุภัณฑ์ให้เพียงพอในการปฏิบัติงาน	- เครื่องสูบน้ำแบบลอยโข่ง มอเตอร์ไฟฟ้าสูบน้ำได้ ๑.๕๐๐ ลิตร/นาที (ตามบัญชีราคามาตรฐานครุภัณฑ์)	๓๒,๑๐๐	-	-	-	๓๒,๑๐๐	-	-	กองสาธารณสุขและสิ่งแวดล้อม	
๗๗	แผนงานการพณิชย	ค่าครุภัณฑ์	ครุภัณฑ์สำนักงาน	- เพื่อจัดหาครุภัณฑ์ให้เพียงพอในการปฏิบัติงาน	- ตู้เหล็กแบบ ๒ บาน จำนวน ๒ ตู้ (ตามบัญชีราคามาตรฐานครุภัณฑ์)	๑๑,๐๐๐	๑๑,๐๐๐	๑๑,๐๐๐	๑๑,๐๐๐	๑๑,๐๐๐	๑๑,๐๐๐	๑๑,๐๐๐	กองสาธารณสุขและสิ่งแวดล้อม	
๗๘	แผนงานการพณิชย	ค่าครุภัณฑ์	ครุภัณฑ์สำนักงาน	- เพื่อจัดหาครุภัณฑ์ให้เพียงพอในการปฏิบัติงาน	- ตู้เอกสาร แบบ ๑.๕ ลิ้นชัก จำนวน ๑ ตู้ (ตามราคาท้องถิ่น)	๕,๐๐๐	๕,๐๐๐	๕,๐๐๐	๕,๐๐๐	๕,๐๐๐	๕,๐๐๐	๕,๐๐๐	กองสาธารณสุขและสิ่งแวดล้อม	
๗๙	แผนงานการพณิชย	ค่าครุภัณฑ์	ครุภัณฑ์สำนักงาน	- เพื่อจัดหาครุภัณฑ์ให้เพียงพอในการปฏิบัติงาน	- ชั้นเหล็กวางเอกสาร จำนวน ๔ ตัว (ตามราคาท้องถิ่น)	๑๐,๐๐๐	๑๐,๐๐๐	๑๐,๐๐๐	๑๐,๐๐๐	๑๐,๐๐๐	๑๐,๐๐๐	๑๐,๐๐๐	กองสาธารณสุขและสิ่งแวดล้อม	

ที่	แผนงาน	หมวด	ประเภท	วัตถุประสงค์	เป้าหมาย (ผลผลิตของครุภัณฑ์)	งบประมาณ						หน่วยงาน รับผิดชอบหลัก
						๒๕๖๖ (บาท)	๒๕๖๗ (บาท)	๒๕๖๘ (บาท)	๒๕๖๙ (บาท)	๒๕๗๐ (บาท)		
๘๐	แผนงานการพาณิชย์	ค่าครุภัณฑ์	ครุภัณฑ์ไฟฟ้า	- เพื่อจัดหาครุภัณฑ์ให้ เพียงพอในการปฏิบัติงาน	- เครื่องกำเนิดไฟฟ้า ขนาด ๓ กิโลวัตต์ จำนวน ๑ เครื่อง(ตามบัญชีราคามาตรฐาน) - ตู้ทำน้ำเย็น พลาสติก (ถังคว่ำ) ๑ ก๊อก จำนวน ๑ เครื่อง จัดซื้อตามราคาท้องถิ่น	๒๓,๓๐๐	๒๓,๓๐๐	๒๓,๓๐๐	๒๓,๓๐๐	๒๓,๓๐๐	๒๓,๓๐๐	กองสาธารณสุข และสิ่งแวดล้อม
๘๑	แผนงานการพาณิชย์	ค่าครุภัณฑ์	ครุภัณฑ์งานบ้าน งานครัว	- เพื่อจัดหาครุภัณฑ์ให้เพียงพอ ในการให้บริการประชาชน	- ตู้แช่แข็งตามราคาท้องถิ่น จำนวน ๑ เครื่อง	-	-	-	๕,๐๐๐	๕,๐๐๐	๕,๐๐๐	กองสาธารณสุข และสิ่งแวดล้อม
๘๒	แผนงานสาธารณสุข	ค่าครุภัณฑ์	ครุภัณฑ์การแพทย์	- เพื่อสำหรับการช่วยเหลือผู้ ป่วยติดเตียงตามโครงการจัด บริการดูแลผู้สูงอายุที่มีภาวะ พึ่งพิงและผู้ป่วยที่มีภาวะพึ่งพิง	- เตียงพาร์เลอร์ จำนวน ๑ เตียง ชนิดมือหมุน แบบ ข (ตามบัญชีราคามาตรฐานครุภัณฑ์)	๑๖,๖๐๐	๑๖,๖๐๐	๑๖,๖๐๐	๑๖,๖๐๐	๑๖,๖๐๐	๑๖,๖๐๐	กองสาธารณสุข และสิ่งแวดล้อม
๘๓	แผนงานสาธารณสุข	ค่าครุภัณฑ์	ครุภัณฑ์การแพทย์	- เพื่อสำหรับการช่วยเหลือผู้ ป่วยติดเตียงตามโครงการจัด บริการดูแลผู้สูงอายุที่มีภาวะ พึ่งพิงและผู้ป่วยที่มีภาวะพึ่งพิง	- รถเข็นชนิดนั่ง จำนวน ๒ คัน คันละ ๗,๕๐๐ บาท (ตามบัญชีราคามาตรฐานครุภัณฑ์)	๑๕,๐๐๐	๑๕,๐๐๐	๑๕,๐๐๐	๑๕,๐๐๐	๑๕,๐๐๐	๑๕,๐๐๐	กองสาธารณสุข และสิ่งแวดล้อม
๘๔	แผนงานทะเลและ ชุมชน	ค่าครุภัณฑ์	ครุภัณฑ์ยานพาหนะ และขนส่ง	- เพื่อจัดหาครุภัณฑ์ให้ เพียงพอในการปฏิบัติงาน	- รถจักรยานยนต์ ขนาด ๑๐๐ ซีซี แบบเกียร์ธรรมดา จำนวน ๑ คัน (ตามบัญชีราคามาตรฐานครุภัณฑ์)	-	-	-	๔๔,๘๐๐	๔๔,๘๐๐	๔๔,๘๐๐	กองสาธารณสุข และสิ่งแวดล้อม
๘๕	แผนงานทะเลและ ชุมชน	ค่าครุภัณฑ์	ครุภัณฑ์ยานพาหนะ และขนส่ง	- เพื่อจัดหาครุภัณฑ์ให้ เพียงพอในการปฏิบัติงาน	- รถชุดเล็ก (รถแบ็คโฮ) ขนาด ๓ ตัน จำนวน ๑ คัน (ตามราคาท้องถิ่น) - เรือท้องแบน จำนวน ๑ ลำ (ตามราคาท้องถิ่น)	๓,๐๐๐,๐๐๐	๓,๐๐๐,๐๐๐	๓,๐๐๐,๐๐๐	๓,๐๐๐,๐๐๐	๓,๐๐๐,๐๐๐	๓,๐๐๐,๐๐๐	กองสาธารณสุข และสิ่งแวดล้อม
๘๖	แผนงานทะเลและ ชุมชน	ค่าครุภัณฑ์	ครุภัณฑ์ยานพาหนะ และขนส่ง	- เพื่อจัดหาครุภัณฑ์ให้ เพียงพอในการปฏิบัติงาน	- เรือท้องแบน จำนวน ๑ ลำ (ตามราคาท้องถิ่น)	๑๐๐,๐๐๐	๑๐๐,๐๐๐	๑๐๐,๐๐๐	๑๐๐,๐๐๐	๑๐๐,๐๐๐	๑๐๐,๐๐๐	กองสาธารณสุข และสิ่งแวดล้อม

ที่	แผนงาน	หมวด	ประเภท	วัตถุประสงค์	เป้าหมาย (ผลผลิตของครุภัณฑ์)	งบประมาณ					หน่วยงาน รับผิดชอบหลัก
						๒๕๖๖ (บาท)	๒๕๖๗ (บาท)	๒๕๖๘ (บาท)	๒๕๖๙ (บาท)	๒๕๗๐ (บาท)	
๘๗	แผนงานเคหะและชุมชน	ค่าครุภัณฑ์	ครุภัณฑ์ยานพาหนะและขนส่ง	- เพื่อจัดหาครุภัณฑ์ให้เพียงพอในการปฏิบัติงาน	- รถบรรทุกขยะ ขนาด ๖ ตัน ๖ ล้อ ปริมาตรกระบอกลูกไม้ต่ำกว่า ๖,๐๐๐ ซีซี หรือกำลังเครื่องยนต์สูงสุด ไม่ต่ำกว่า ๑๗๐ กิโลวัตต์ แบบอัติโนมัติ จำนวน ๒ คัน คันละ ๒,๕๐๐,๐๐๐ บาท (ตามบัญชีราคามาตรฐานครุภัณฑ์)	๔,๕๐๐,๐๐๐	๔,๕๐๐,๐๐๐	๔,๕๐๐,๐๐๐	๔,๕๐๐,๐๐๐	๔,๕๐๐,๐๐๐	กองสาธารณสุขและสิ่งแวดล้อม
๘๘	แผนงานเคหะและชุมชน	ค่าครุภัณฑ์	ครุภัณฑ์ยานพาหนะและขนส่ง	- เพื่อจัดหาครุภัณฑ์ให้เพียงพอในการปฏิบัติงาน	- รถบรรทุกขยะขนาด ๖ ล้อ แบบอัติโนมัติ ๑๕๐ แรงม้า ความจุไม่น้อยกว่า ๖ ลบ.ม. เครื่องดีเซล ๔ จังหวะ จำนวน ๒ คัน (ตามราคาท้องถิ่น)	๔,๕๐๐,๐๐๐	๔,๕๐๐,๐๐๐	๔,๕๐๐,๐๐๐	๔,๕๐๐,๐๐๐	๔,๕๐๐,๐๐๐	กองสาธารณสุขและสิ่งแวดล้อม
๘๙	แผนงานเคหะและชุมชน	ค่าครุภัณฑ์	ครุภัณฑ์ยานพาหนะและขนส่ง	- เพื่อจัดหาครุภัณฑ์ให้เพียงพอในการปฏิบัติงาน	- รถพ่วงแม่เหล็กเตอร์ ชนิดขับเคลื่อน ๔ ล้อ ขนาด ๘๕ แรงม้า จำนวน ๑ คัน (ตามบัญชีราคามาตรฐานครุภัณฑ์)	-	๑,๑๐๐,๐๐๐	๑,๑๐๐,๐๐๐	๑,๑๐๐,๐๐๐	๑,๑๐๐,๐๐๐	กองสาธารณสุขและสิ่งแวดล้อม
๙๐	แผนงานเคหะและชุมชน	ค่าครุภัณฑ์	ครุภัณฑ์การเกษตร	- เพื่อจัดหาครุภัณฑ์ให้เพียงพอในการปฏิบัติงาน	- เครื่องปั่นน้ำอัตโนมัติ ขนาดไม่น้อยกว่า ๑ แรงม้า จำนวน ๑ เครื่อง (ตามราคาท้องถิ่น)	-	๓๐,๐๐๐	๓๐,๐๐๐	๓๐,๐๐๐	๓๐,๐๐๐	กองสาธารณสุขและสิ่งแวดล้อม
๙๑	แผนงานเคหะและชุมชน	ค่าครุภัณฑ์	ครุภัณฑ์การเกษตร	- เพื่อจัดหาครุภัณฑ์ให้เพียงพอในการปฏิบัติงาน	กำลังเครื่องยนต์ไม่น้อยกว่า ๒๕ แรงม้า จำนวน ๑ เครื่อง (ตามบัญชีราคามาตรฐานครุภัณฑ์)	๕๙,๐๐๐	๕๙,๐๐๐	๕๙,๐๐๐	๕๙,๐๐๐	๕๙,๐๐๐	กองสาธารณสุขและสิ่งแวดล้อม

ที่	แผนงาน	หมวด	ประเภท	วัตถุประสงค์	เป้าหมาย (ผลผลิตของครุภัณฑ์)	งบประมาณ					หน่วยงาน รับผิดชอบหลัก
						๒๕๖๖ (บาท)	๒๕๖๗ (บาท)	๒๕๖๘ (บาท)	๒๕๖๙ (บาท)	๒๕๗๐ (บาท)	
๔๒	แผนงานเฉพาะและ ชุมชน	ค่าครุภัณฑ์	ครุภัณฑ์การเกษตร	- เพื่อจัดหาครุภัณฑ์ให้ เพียงพอในการปฏิบัติงาน	- เครื่องพ่นยา แบบใช้แรงลม ชนิดสะพานหลังขนาดกำลังเครื่องยนต์ ไม่ต่ำกว่า ๓.๕ แรงม้า จำนวน ๑ เครื่อง (ตามบัญชีราคามาตรฐานครุภัณฑ์)	-	-	-	-	๓๔,๒๐๐	กองสาธารณสุข และสิ่งแวดล้อม
๔๓	แผนงานเฉพาะและ ชุมชน	ค่าครุภัณฑ์	ครุภัณฑ์งานบ้าน งานครัว	- เพื่อจัดหาครุภัณฑ์ให้ เพียงพอในการปฏิบัติงาน	- เครื่องตัดหญ้า แบบข้อแข็ง เครื่องยนต์ ขนาดไม่น้อยกว่า ๑.๔ แรงม้า จำนวน ๒ เครื่อง เครื่องละ ๙,๕๐๐ บาท (ตามบัญชีราคามาตรฐานครุภัณฑ์)	-	๑๙,๐๐๐	๑๙,๐๐๐	๑๙,๐๐๐	๑๙,๐๐๐	กองสาธารณสุข และสิ่งแวดล้อม
๔๔	แผนงานเฉพาะและ ชุมชน	ค่าครุภัณฑ์	ครุภัณฑ์งานบ้าน งานครัว	- เพื่อจัดหาครุภัณฑ์ให้ เพียงพอในการปฏิบัติงาน	- เครื่องตัดหญ้า แบบข้ออ่อนเครื่องยนต์ขนาด ไม่น้อย กว่า ๑.๔ แรงม้า จำนวน ๑ เครื่อง (ตามบัญชีราคามาตรฐานครุภัณฑ์)	-	๑๐,๙๐๐	๑๐,๙๐๐	๑๐,๙๐๐	๑๐,๙๐๐	กองสาธารณสุข และสิ่งแวดล้อม
๔๕	แผนงานเฉพาะและ ชุมชน	ค่าครุภัณฑ์	ครุภัณฑ์งานบ้าน งานครัว	- เพื่อจัดหาครุภัณฑ์ให้ เพียงพอในการปฏิบัติงาน	- ถังคอนเทนเนอร์ใส่ขยะ ขนาดจุ ๔ คิว จำนวน ๑ ถัง (ตามราคาท้องถิ่น)	๙๐,๐๐๐	๙๐,๐๐๐	๙๐,๐๐๐	๙๐,๐๐๐	๙๐,๐๐๐	กองสาธารณสุข และสิ่งแวดล้อม
๔๖	แผนงานเฉพาะและ ชุมชน	ค่าครุภัณฑ์	ครุภัณฑ์โรงงาน	- เพื่อจัดหาครุภัณฑ์ สำหรับกำจัดขยะ	- เต้าเผาขยะ จำนวน ๕ ช่องเผา จำนวน ๒ เต้า เต้าละ ๓,๒๐๐,๐๐๐ บาท (ตามราคาท้องถิ่น)	๖,๔๐๐,๐๐๐	๖,๔๐๐,๐๐๐	๖,๔๐๐,๐๐๐	๖,๔๐๐,๐๐๐	๖,๔๐๐,๐๐๐	กองสาธารณสุข และสิ่งแวดล้อม
๔๗	แผนงานเฉพาะและ ชุมชน	ค่าครุภัณฑ์	ครุภัณฑ์โรงงาน	- เพื่อจัดหาครุภัณฑ์ สำหรับกำจัดขยะ	- เต้าเผาขยะไร้มลพิษ ขนาด ๔ ตัน สามารรถเผาขยะ ๓ ตัน/๑ ครั้ง (ตามราคาท้องถิ่น)	๑๒,๐๐๐,๐๐๐	๑๒,๐๐๐,๐๐๐	๑๒,๐๐๐,๐๐๐	๑๒,๐๐๐,๐๐๐	๑๒,๐๐๐,๐๐๐	กองสาธารณสุข และสิ่งแวดล้อม

ที่	แผนงาน	หมวด	ประเภท	วัตถุประสงค์	เป้าหมาย (ผลผลิตของครุภัณฑ์)	งบประมาณ					หน่วยงาน รับผิดชอบหลัก
						๒๕๖๖ (บาท)	๒๕๖๗ (บาท)	๒๕๖๘ (บาท)	๒๕๖๙ (บาท)	๒๕๗๐ (บาท)	
๙๘	แผนงานเคหะและชุมชน	ค่าครุภัณฑ์	ครุภัณฑ์โรงงาน	- เพื่อจัดหาครุภัณฑ์สำหรับกำจัดขยะ	- เตาเผาขยะผสมพิษประหยัดพลังงาน (CEP-๕๐๐ (ตามรายละเอียดและขนาด ๕๐๐ ก.ก./ชั่วโมง จำนวน ๑ เครื่อง (ตามราคาท้องถิ่น) - เครื่องอัดก้อนแวนอนกำลังอัด ๒๐ ตันมอเตอร์ขนาด ๕ HP น้ำหนักสุทธิ ๕๐-๑๐๐ kg ขนาดก่อน ๕๐x๖๐x๗๐ cm จำนวน ๑ เครื่อง (ตามราคาท้องถิ่น) - เครื่องพิมพ์แบบฉีดหมึกพร้อมติดตั้งถึงหมึกพิมพ์ (Ink Tank Printer) มีความเร็วในการพิมพ์กระดาษดำ จำนวน ๑ เครื่อง สำหรับกระดาษขนาด A๕ ไม่น้อยกว่า ๑๕ หน้าต่อนาที (ppm) หรือ ๘.๘ ภาพต่อนาที (ตามราคาเครื่องกระหวาดดิจิทัลเพื่อเศรษฐกิจและสังคม) - เครื่องคอมพิวเตอร์ สำหรับงานประมวลผล แบบที่ ๑ จำนวน ๑ เครื่อง (ตามราคากลางกระทรวงดิจิทัลเศรษฐกิจและสังคม)	๙,๙๙๘,๐๐๐ (งบเทศบาลและงบอุดหนุน)	๙,๙๙๘,๐๐๐ (งบเทศบาลและงบอุดหนุน)	๙,๙๙๘,๐๐๐ (งบเทศบาลและงบอุดหนุน)	๙,๙๙๘,๐๐๐ (งบเทศบาลและงบอุดหนุน)	๙,๙๙๘,๐๐๐ (งบเทศบาลและงบอุดหนุน)	กองสาธารณสุขและสิ่งแวดล้อม
๙๙	แผนงานเคหะและชุมชน	ค่าครุภัณฑ์	ครุภัณฑ์โรงงาน	- เพื่อจัดหาครุภัณฑ์สำหรับกำจัดขยะ		-	-	๘๐,๐๐๐	๘๐,๐๐๐	กองสาธารณสุขและสิ่งแวดล้อม	
๑๐๐	แผนงานสาธารณสุข	ค่าครุภัณฑ์	ครุภัณฑ์คอมพิวเตอร์	- เพื่อจัดหาครุภัณฑ์ให้เพียงพอในการปฏิบัติงาน		๔,๓๐๐	๔,๓๐๐	๔,๓๐๐	๔,๓๐๐	กองสาธารณสุขและสิ่งแวดล้อม	
๑๐๑	แผนงานสาธารณสุข	ค่าครุภัณฑ์	ครุภัณฑ์คอมพิวเตอร์	- เพื่อจัดหาครุภัณฑ์ให้เพียงพอในการปฏิบัติงาน		๒๒,๐๐๐	๒๒,๐๐๐	๒๒,๐๐๐	๒๒,๐๐๐	กองสาธารณสุขและสิ่งแวดล้อม	
๑๐๒	แผนงานเคหะและชุมชน	ค่าครุภัณฑ์	ครุภัณฑ์อื่น	- เพื่อจัดหาครุภัณฑ์ให้เพียงพอในการปฏิบัติงาน		๔๐๐,๐๐๐	๔๐๐,๐๐๐	๔๐๐,๐๐๐	๔๐๐,๐๐๐	กองสาธารณสุขและสิ่งแวดล้อม	
๑๐๓	แผนงานเคหะและชุมชน	ค่าครุภัณฑ์	ครุภัณฑ์อื่น	- เพื่อจัดหาครุภัณฑ์ให้เพียงพอในการปฏิบัติงาน		๑๐,๐๐๐	๑๐,๐๐๐	-	-	กองสาธารณสุขและสิ่งแวดล้อม	

ที่	แผนงาน	หมวด	ประเภท	วัตถุประสงค์	เป้าหมาย (ผลผลิตของครุภัณฑ์)	งบประมาณ					หน่วยงาน รับผิดชอบหลัก
						๒๕๖๖ (บาท)	๒๕๖๗ (บาท)	๒๕๖๘ (บาท)	๒๕๖๙ (บาท)	๒๕๗๐ (บาท)	
๑๐๔	แผนงานทะเลและชุมชน	คำครุภัณฑ์	ครุภัณฑ์อื่น	- เพื่อจัดหาครุภัณฑ์ให้เพียงพอในการปฏิบัติงาน	- รถเข็นขยะ แบบโครงเหล็ก จำนวน ๖ คัน (ตามราคาท้องถิ่น)	๑๘,๐๐๐	๑๘,๐๐๐	๑๘,๐๐๐	๑๘,๐๐๐	๑๘,๐๐๐	กองสาธารณสุขและสิ่งแวดล้อม กองสวัสดิการสังคม
๑๐๕	แผนงานสร้างความเข้มแข็งของชุมชน	คำครุภัณฑ์	ครุภัณฑ์สำนักงาน	- เพื่อจัดหาครุภัณฑ์ให้เพียงพอในการปฏิบัติงาน	- โต๊ะทำงานผู้บริหารแบบมีลิ้นชักทั้งด้านซ้ายและขวา จำนวน ๑ โต๊ะ (ตามราคาท้องถิ่น) - เกอี้ผู้บริหาร แบบเบาะหนัง มีพนักพิง มีเท้าแขน ๒ ข้าง และล้อเลื่อนปรับระดับสูงต่ำได้ จำนวน ๒ ตัว ตัวละ ๔,๕๐๐ บาท (ตามราคาท้องถิ่น)	๕,๐๐๐	๕,๐๐๐	๕,๐๐๐	-	-	สังคม กองสวัสดิการสังคม
๑๐๖	แผนงานสร้างความเข้มแข็งของชุมชน	คำครุภัณฑ์	ครุภัณฑ์สำนักงาน	- เพื่อจัดหาครุภัณฑ์ให้เพียงพอในการปฏิบัติงาน	- เครื่องคอมพิวเตอร์ จำนวน ๑ เครื่อง (ตามราคากลางกระทรวงดิจิทัลเพื่อเศรษฐกิจและสังคม)	๓๐,๐๐๐	๓๐,๐๐๐	๓๐,๐๐๐	-	-	สังคม
๑๐๗	แผนงานสร้างความเข้มแข็งของชุมชน	คำครุภัณฑ์	ครุภัณฑ์คอมพิวเตอร์	- เพื่อจัดหาครุภัณฑ์ให้เพียงพอในการปฏิบัติงาน	- เครื่องคอมพิวเตอร์ สำหรับประมวลผล จำนวน ๑ เครื่อง (ตามราคากลางกระทรวงดิจิทัลเพื่อเศรษฐกิจและสังคม)	๒๒,๐๐๐	๒๒,๐๐๐	๒๒,๐๐๐	-	-	กองสวัสดิการสังคม
๑๐๘	แผนงานสร้างความเข้มแข็งของชุมชน	คำครุภัณฑ์	ครุภัณฑ์คอมพิวเตอร์	- เพื่อจัดหาครุภัณฑ์ให้เพียงพอในการปฏิบัติงาน	- เครื่องคอมพิวเตอร์ สำหรับประมวลผล แบบที่ ๒ จำนวน ๑ เครื่อง (ตามราคากลางกระทรวงดิจิทัลเพื่อเศรษฐกิจและสังคม)	๓๐,๐๐๐	๓๐,๐๐๐	๓๐,๐๐๐	-	-	กองสวัสดิการสังคม
๑๐๙	แผนงานสร้างความเข้มแข็งของชุมชน	คำครุภัณฑ์	ครุภัณฑ์คอมพิวเตอร์	- เพื่อจัดหาครุภัณฑ์ให้เพียงพอในการปฏิบัติงาน	- เครื่องพิมพ์ Multifunction แบบฉีดหมึก พร้อมติดตั้งถังหมึกพิมพ์(Ink Tank Printer) จำนวน ๑ เครื่อง (ตามราคากลางกระทรวงดิจิทัลเพื่อเศรษฐกิจและสังคม)	-	-	๗,๕๐๐	๗,๕๐๐	๗,๕๐๐	กองสวัสดิการสังคม
๑๑๐	แผนงานอุตสาหกรรมและการโยธา	คำครุภัณฑ์	ครุภัณฑ์สำนักงาน	- เพื่อจัดหาครุภัณฑ์ให้เพียงพอในการปฏิบัติงาน	- เกอี้ทำงานสำหรับพนักงาน จำนวน ๒ ตัว ตัวละ ๒,๕๐๐ บาท (ตามราคาท้องถิ่น)	-	-	๕,๐๐๐	๕,๐๐๐	๕,๐๐๐	กองช่าง

ที่	แผนงาน	หมวด	ประเภท	วัตถุประสงค์	เป้าหมาย (ผลผลิตของครุภัณฑ์)	งบประมาณ					หน่วยงาน รับผิดชอบหลัก
						๒๕๖๖ (บาท)	๒๕๖๗ (บาท)	๒๕๖๘ (บาท)	๒๕๖๙ (บาท)	๒๕๗๐ (บาท)	
๑๑๑	แผนงานอุตสาหกรรม และโยธา	ค่าครุภัณฑ์	ครุภัณฑ์สำนักงาน	- เพื่อจัดหาครุภัณฑ์ให้ เพียงพอในการปฏิบัติงาน	- เกือบผู้บริหาร แบบเบาะหนัง มีพนักพิง มีเท้าแขน ๒ ข้าง และล้อเลื่อนปรับระดับ สูงต่ำได้ จำนวน ๑ ตัว (ตามราคาท้องถิ่น)	-	-	๔,๕๐๐	๔,๕๐๐	๔,๕๐๐	กองช่าง
๑๑๒	แผนงานอุตสาหกรรม และการโยธา	ค่าครุภัณฑ์	ครุภัณฑ์สำนักงาน	- เพื่อจัดหาครุภัณฑ์ให้ เพียงพอในการปฏิบัติงาน	- โต๊ะทำงานสำหรับพนักงาน จำนวน ๑ ตัว (ตามราคาท้องถิ่น)	-	-	๕,๐๐๐	๕,๐๐๐	๕,๐๐๐	กองช่าง
๑๑๓	แผนงานอุตสาหกรรม และโยธา	ค่าครุภัณฑ์	ครุภัณฑ์สำนักงาน	- เพื่อจัดหาครุภัณฑ์ให้ เพียงพอในการปฏิบัติงาน	- โต๊ะทำงานผู้บริหาร แบบมี ๒ ชั้น ชั้นข้างและขวา จำนวน ๑ โต๊ะ (ตามราคาท้องถิ่น)	-	-	๕,๐๐๐	๕,๐๐๐	๕,๐๐๐	กองช่าง
๑๑๔	แผนงานอุตสาหกรรม และการโยธา	ค่าครุภัณฑ์	ครุภัณฑ์สำนักงาน	- เพื่อจัดหาครุภัณฑ์ให้ เพียงพอในการปฏิบัติงาน	- เครื่องปรับอากาศ แบบแยกส่วน ชนิดตั้งพื้นหรือชนิดแขวน(มีระบบฟอกอากาศ) ขนาด ๓๖,๐๐๐ บีทียู จำนวน ๒ เครื่อง เครื่องละ ๔๗,๐๐๐ บาท	-	๙๔,๐๐๐	๙๔,๐๐๐	-	๙๔,๐๐๐	กองช่าง
๑๑๕	แผนงานอุตสาหกรรม และการโยธา	ค่าครุภัณฑ์ และขนส่ง	ครุภัณฑ์ยานพาหนะ และขนส่ง	- เพื่อจัดหาครุภัณฑ์ให้ เพียงพอในการปฏิบัติงาน	- รถบรรทุก (ดีเซล) ขนาด ๓ ตัน ๖ ล้อ ปริมาตรกระบะบรรทุกไม่ต่ำกว่า ๓,๐๐๐ จีซี หรือกำลังเครื่องยนต์สูงสุดไม่ต่ำกว่า ๘๐ กิโลวัตต์ (ตามบัญชีราคามาตรฐาน ครุภัณฑ์)	-	๑,๐๗๕,๐๐๐	-	๑,๐๗๕,๐๐๐	-	กองช่าง
๑๑๖	แผนงานอุตสาหกรรม และโยธา	ค่าครุภัณฑ์	ครุภัณฑ์ก่อสร้าง	- เพื่อจัดหาครุภัณฑ์ให้ เพียงพอในการปฏิบัติงาน	- รถตักหน้าขุดหลัง ชนิดขับเคลื่อน ๔ ล้อ ใช้เครื่องยนต์ดีเซล ๔ จังหวะ มีกำลัง ไม่น้อยกว่า ๙๐ แรงม้า จำนวน ๑ คัน (ตามบัญชีราคามาตรฐานครุภัณฑ์)	๓,๕๒๐,๐๐๐	๓,๕๒๐,๐๐๐	๓,๕๒๐,๐๐๐	๓,๕๒๐,๐๐๐	๓,๕๒๐,๐๐๐	กองช่าง



ที่	แผนงาน	หมวด	ประเภท	วัตถุประสงค์	เป้าหมาย (ผลผลิตของครุภัณฑ์)	งบประมาณ					หน่วยงาน รับผิดชอบหลัก
						๒๕๖๖ (บาท)	๒๕๖๗ (บาท)	๒๕๖๘ (บาท)	๒๕๖๙ (บาท)	๒๕๗๐ (บาท)	
๑๑๗	แผนงานอุตสาหกรรม และโยธา	ค่าครุภัณฑ์	ครุภัณฑ์ก่อสร้าง	- เพื่อจัดหาครุภัณฑ์ให้ เพียงพอในการปฏิบัติงาน	- รถตัดหญ้าชุดหลัง ขับขับเคลื่อน ๒ ล้อ จำนวน ๑ คัน (ตามราคาท้องถิ่น)	๒,๒๐๐,๐๐๐	๒,๒๐๐,๐๐๐	๒,๒๐๐,๐๐๐	๒,๒๐๐,๐๐๐	๒,๒๐๐,๐๐๐	กองช่าง
๑๑๘	แผนงานอุตสาหกรรม และการโยธา	ค่าครุภัณฑ์	ครุภัณฑ์ก่อสร้าง	- เพื่อจัดหาครุภัณฑ์ให้ เพียงพอในการปฏิบัติงาน	- รถชุดตีนตะขา (รถแบ็คโฮ) ขนาด ๑๒๐ แรงแม้ จำนวน ๑ คัน (ตามราคาท้องถิ่น)	๔,๐๐๐,๐๐๐	๔,๐๐๐,๐๐๐	๔,๐๐๐,๐๐๐	๔,๐๐๐,๐๐๐	๔,๐๐๐,๐๐๐	กองช่าง
๑๑๙	แผนงานอุตสาหกรรม และโยธา	ค่าครุภัณฑ์	ครุภัณฑ์ก่อสร้าง	- เพื่อจัดหาครุภัณฑ์ให้ เพียงพอในการปฏิบัติงาน	- เครื่องผสมปูนไฟฟ้า แบบครบชุดผสมปูนได้ ๑/๒ ถัง จำนวน ๑ เครื่อง (ตามราคาท้องถิ่น)	๕๐,๐๐๐	๕๐,๐๐๐	๕๐,๐๐๐	-	-	กองช่าง
๑๒๐	แผนงานอุตสาหกรรม และการโยธา	ค่าครุภัณฑ์	ครุภัณฑ์ก่อสร้าง	- เพื่อจัดหาครุภัณฑ์ให้ เพียงพอในการปฏิบัติงาน	- เครื่องตัดไฟเบอร์ ๑๔ นิ้ว จำนวน ๑ เครื่อง (ตามราคาท้องถิ่น)	๘,๐๐๐	๘,๐๐๐	-	๘,๐๐๐	๘,๐๐๐	กองช่าง
๑๒๑	แผนงานอุตสาหกรรม และการโยธา	ค่าครุภัณฑ์	ครุภัณฑ์ก่อสร้าง	- เพื่อจัดหาครุภัณฑ์ให้ เพียงพอในการปฏิบัติงาน	- เครื่องสกัดคอนกรีตกำลังไฟฟ้า จำนวน ๑ เครื่อง (ตามราคาท้องถิ่น)	-	-	๕๔,๐๐๐	๕๔,๐๐๐	๕๔,๐๐๐	กองช่าง
๑๒๒	แผนงานอุตสาหกรรม และโยธา	ค่าครุภัณฑ์	ครุภัณฑ์ก่อสร้าง	- เพื่อจัดหาครุภัณฑ์ให้ เพียงพอในการปฏิบัติงาน	- รถชุดเล็ก (รถแบ็คโฮ) ขนาด ๓ ตัน จำนวน ๑ คัน (ตามราคาท้องถิ่น)	๑,๔๐๐,๐๐๐	-	๑,๔๐๐,๐๐๐	-	๑,๔๐๐,๐๐๐	กองช่าง
๑๒๓	แผนงานอุตสาหกรรม และการโยธา	ค่าครุภัณฑ์	ครุภัณฑ์ไฟฟ้าและ วิทยุ	- เพื่อจัดหาครุภัณฑ์ให้ เพียงพอในการปฏิบัติงาน	- เครื่องกำเนิดไฟฟ้า ขนาด ๑๐ กิโลวัตต์ จำนวน ๑ เครื่อง (ตามราคามาตรฐานครุภัณฑ์)	๑๕๐,๐๐๐	๑๕๐,๐๐๐	-	-	-	กองช่าง
๑๒๔	แผนงานอุตสาหกรรม และโยธา	ค่าครุภัณฑ์	ครุภัณฑ์ไฟฟ้าและ วิทยุ	- เพื่อจัดหาครุภัณฑ์ให้ เพียงพอในการปฏิบัติงาน	- เครื่องกำเนิดไฟฟ้า ขนาด ๕ กิโลวัตต์ ขึ้นไปเป็นเครื่องยนต์ดีเซล จำนวน ๑ เครื่อง(ตามบัญชีราคามาตรฐานครุภัณฑ์)	๕๕,๕๐๐	-	๕๕,๕๐๐	-	๕๕,๕๐๐	กองช่าง
๑๒๕	แผนงานอุตสาหกรรม และโยธา	ค่าครุภัณฑ์	ครุภัณฑ์งานบ้าน งานครัว	- เพื่อจัดหาครุภัณฑ์ให้ เพียงพอในการปฏิบัติงาน	- โคมไฟเฮลท์เซลล์ ขนาด ๓๐ วัตต์ เสาสูง ๖ เมตร จำนวน ๑๕๓ ต้น พร้อมติดตั้ง ต้นละ ๗๐,๐๐๐ บาท (ตามราคาท้องถิ่น)	๑๐,๗๑๐,๐๐๐	๑๐,๗๑๐,๐๐๐	๑๐,๗๑๐,๐๐๐	๑๐,๗๑๐,๐๐๐	๑๐,๗๑๐,๐๐๐	กองช่าง

ที่	แผนงาน	หมวด	ประเภท	วัตถุประสงค์	เป้าหมาย (ผลผลิตของครุภัณฑ์)	งบประมาณ					หน่วยงาน รับผิดชอบหลัก
						๒๕๖๖ (บาท)	๒๕๖๗ (บาท)	๒๕๖๘ (บาท)	๒๕๖๙ (บาท)	๒๕๗๐ (บาท)	
๑๒๖	แผนงานอุตสาหกรรม และโยธา	ค่าครุภัณฑ์	ครุภัณฑ์งานบ้าน งานครัว	- เพื่อจัดหาครุภัณฑ์ให้ เพียงพอในการปฏิบัติงาน	- เครื่องตัดหญ้า แบบอัตโนมัติ เครื่องยนต์ขนาดไม่น้อยกว่า ๑.๔ แรงม้า จำนวน ๒ เครื่อง เครื่องละ ๑๐,๕๐๐ บาท (ตามบัญชีราคามาตรฐานครุภัณฑ์) - เครื่องเจีย/ตัด แบบมือถือ ขนาด ๖ นิ้ว จำนวน ๑ ตัว (ตามบัญชีราคามาตรฐานครุภัณฑ์)	-	๒๑,๘๐๐	-	๒๑,๘๐๐	-	กองช่าง
๑๒๗	แผนงานอุตสาหกรรม และการโยธา	ค่าครุภัณฑ์	ครุภัณฑ์โรงงาน	- เพื่อจัดหาครุภัณฑ์ให้ เพียงพอในการปฏิบัติงาน	- เครื่องเจีย/ตัด แบบมือถือ ขนาด ๖ นิ้ว จำนวน ๑ ตัว (ตามบัญชีราคามาตรฐานครุภัณฑ์)	๕,๘๐๐	-	-	-	-	กองช่าง
๑๒๘	แผนงานอุตสาหกรรม และการโยธา	ค่าครุภัณฑ์	ครุภัณฑ์โรงงาน	- เพื่อจัดหาครุภัณฑ์ให้ เพียงพอในการปฏิบัติงาน	- เครื่องเชื่อมโลหะ จำนวน ๑ เครื่อง (ตามราคาท้องถิ่น)	๒๐,๐๐๐	-	-	-	-	กองช่าง
๑๒๙	แผนงานอุตสาหกรรม และการโยธา	ค่าครุภัณฑ์	ครุภัณฑ์โรงงาน	- เพื่อจัดหาครุภัณฑ์ให้ เพียงพอในการปฏิบัติงาน	- เครื่องตัดคอมกรีต ขนาด ๒.๕ ม. จำนวน ๑ เครื่อง (ตามราคาท้องถิ่น)	-	-	๑๘,๐๐๐	๑๘,๐๐๐	-	กองช่าง
๑๓๐	แผนงานอุตสาหกรรม และการโยธา	ค่าครุภัณฑ์	ครุภัณฑ์โรงงาน	- เพื่อจัดหาครุภัณฑ์ให้ เพียงพอในการปฏิบัติงาน	- ส่วนไรตเล่ ๓ ระบบ จำนวน ๑ เครื่อง (ตามราคาท้องถิ่น)	-	-	๑๐,๐๐๐	๑๐,๐๐๐	-	กองช่าง
๑๓๑	แผนงานอุตสาหกรรม และการโยธา	ค่าครุภัณฑ์	ครุภัณฑ์สำรวจ	- เพื่อจัดหาครุภัณฑ์ให้ เพียงพอในการปฏิบัติงาน	- กอล์ฟสำรวจประมวลผล จำนวน ๑ ตัว (ตามราคาท้องถิ่น)	๒๕๐,๐๐๐	๒๕๐,๐๐๐	-	-	-	กองช่าง
๑๓๒	แผนงานอุตสาหกรรม และการโยธา	ค่าครุภัณฑ์	ครุภัณฑ์สำรวจ	- เพื่อจัดหาครุภัณฑ์ให้ เพียงพอในการปฏิบัติงาน	- เครื่องระดับขนาด ๓๐ เท่า จำนวน ๑ เครื่อง (ตามบัญชีราคามาตรฐานครุภัณฑ์)	-	-	๓๔,๐๐๐	๓๔,๐๐๐	-	กองช่าง
๑๓๓	แผนงานอุตสาหกรรม และการโยธา	ค่าครุภัณฑ์	ครุภัณฑ์คอมพิวเตอร์	- เพื่อจัดหาครุภัณฑ์ให้ เพียงพอในการปฏิบัติงาน	- เครื่องพิมพ์เลเซอร์ หรือ LED ขนาด ชนิดNetworkแบบที่ ๑ จำนวน ๑ เครื่อง (ตามราคากลางกระทรวงดิจิทัลเพื่อ เศรษฐกิจและสังคม )	-	-	๘,๙๐๐	๘,๙๐๐	-	กองช่าง

ที่	แผนงาน	หมวด	ประเภท	วัตถุประสงค์	เป้าหมาย (ผลผลิตของครุภัณฑ์)	งบประมาณ					หน่วยงาน รับผิดชอบหลัก
						๒๕๖๖ (บาท)	๒๕๖๗ (บาท)	๒๕๖๘ (บาท)	๒๕๖๙ (บาท)	๒๕๗๐ (บาท)	
๑๓๔	แผนงานอุตสาหกรรมและการโยธา	ค่าครุภัณฑ์	ครุภัณฑ์คอมพิวเตอร์	- เพื่อจัดหาครุภัณฑ์ให้เพียงพอในการปฏิบัติงาน	- เครื่องคอมพิวเตอร์ สำหรับประมวลผล แบบที่ ๒ จำนวน ๑ เครื่อง (ตามราคากลางกระทรวงดิจิทัลเพื่อเศรษฐกิจและสังคม )	๓๐,๐๐๐	๓๐,๐๐๐	๓๐,๐๐๐	๓๐,๐๐๐	-	กองช่าง
๑๓๕	แผนงานอุตสาหกรรมและโยธา	ค่าครุภัณฑ์	ครุภัณฑ์คอมพิวเตอร์	- เพื่อจัดหาครุภัณฑ์ให้เพียงพอในการปฏิบัติงาน	- เครื่องพิมพ์แบบฉีดหมึก (Inkjet Printer) สำหรับกระดาษ ขนาด A ๓ จำนวน ๑ เครื่อง (ตามราคากลางกระทรวงดิจิทัลเพื่อเศรษฐกิจและสังคม )	-	๖,๓๐๐	๖,๓๐๐	๖,๓๐๐	-	กองช่าง
๑๓๖	แผนงานการศึกษา	ค่าครุภัณฑ์	ครุภัณฑ์สำนักงาน	- เพื่อจัดหาครุภัณฑ์ให้เพียงพอในการปฏิบัติงาน	- เก้าอี้ผู้บริหารแบบเบาะหนัง มีพนักพิง มีเท้าแขน ๒ ข้าง และล้อเลื่อนปรับระดับ สูงต่ำได้จำนวน ๑ ตัว (ตามราคาท้องถิ่น)	๔,๕๐๐	๔,๕๐๐	๔,๕๐๐	-	-	กองการศึกษา
๑๓๗	แผนงานการศึกษา	ค่าครุภัณฑ์	ครุภัณฑ์สำนักงาน	- เพื่อจัดหาครุภัณฑ์ให้เพียงพอในการปฏิบัติงาน	- เก้าอี้ทำงาน พนักงานครู จำนวน ๒ ตัว ตัวละ ๒,๕๐๐ บาท (ตามราคาท้องถิ่น)	๕,๐๐๐	๕,๐๐๐	๕,๐๐๐	-	-	กองการศึกษา
๑๓๘	แผนงานการศึกษา	ค่าครุภัณฑ์	ครุภัณฑ์สำนักงาน	- เพื่อจัดหาครุภัณฑ์ให้เพียงพอในการปฏิบัติงาน	- เก้าอี้ทำงาน พนักงานเทศบาล จำนวน ๓ ตัว ตัวละ ๒,๕๐๐ บาท (ตามราคาท้องถิ่น)	๗,๕๐๐	๗,๕๐๐	๗,๕๐๐	๗,๕๐๐	๗,๕๐๐	กองการศึกษา
๑๓๙	แผนงานการศึกษา	ค่าครุภัณฑ์	ครุภัณฑ์สำนักงาน	- เพื่อจัดหาครุภัณฑ์ให้เพียงพอในการปฏิบัติงาน	- โต๊ะทำงาน พนักงานครู จำนวน ๓ ตัว ตัวละ ๓,๒๐๐ บาท (ตามราคาท้องถิ่น)	๙,๖๐๐	๙,๖๐๐	๙,๖๐๐	-	-	กองการศึกษา
๑๔๐	แผนงานการศึกษา	ค่าครุภัณฑ์	ครุภัณฑ์สำนักงาน	- เพื่อจัดหาครุภัณฑ์ให้เพียงพอในการปฏิบัติงาน	- ชั้นวางหนังสือ จำนวน ๗ หลัง หลังละ ๔,๓๐๐ บาท (ตามราคาท้องถิ่น)	๓๐,๑๐๐	๓๐,๑๐๐	๓๐,๑๐๐	๓๐,๑๐๐	๓๐,๑๐๐	กองการศึกษา
๑๔๑	แผนงานการศึกษา	ค่าครุภัณฑ์	ครุภัณฑ์สำนักงาน	- เพื่อจัดหาครุภัณฑ์ให้เพียงพอในการปฏิบัติงาน	- ตู้เหล็กเอกสาร แบบบานเลื่อน ชั้นบนกระจก ชั้นล่างทึบ จำนวน ๔ ตู้ ตู้ละ ๗,๑๐๐ บาท (ตามราคาท้องถิ่น)	-	๒๘,๔๐๐	๒๘,๔๐๐	-	๒๘,๔๐๐	กองการศึกษา

ที่	แผนงาน	หมวด	ประเภท	วัตถุประสงค์	เป้าหมาย (ผลผลิตของครุภัณฑ์)	งบประมาณ						หน่วยงาน รับผิดชอบหลัก
						๒๕๖๖ (บาท)	๒๕๖๗ (บาท)	๒๕๖๘ (บาท)	๒๕๖๙ (บาท)	๒๕๗๐ (บาท)		
๑๔๒	แผนงานการศึกษา	ค่าครุภัณฑ์	ครุภัณฑ์สำนักงาน	- เพื่อจัดหาครุภัณฑ์ให้เพียงพอในการปฏิบัติงาน	- ชั้นเก็บแม่พิมพ์ ๔ ชั้น จำนวน ๔๐ ของ จำนวน ๒ ตัว ติวโลหะ ๓,๐๐๐ บาท (ตามราคาท้องถิ่น)	-	-	๙,๐๐๐	-	๙,๐๐๐	๙,๐๐๐	กองการศึกษา
๑๔๓	แผนงานการศึกษา	ค่าครุภัณฑ์	ครุภัณฑ์สำนักงาน	- เพื่อจัดหาครุภัณฑ์ให้เพียงพอในการปฏิบัติงาน	- ตู้เหล็ก ๒ บาน ๑ ตู้ (ตามบัญชีราคามาตรฐานครุภัณฑ์)	-	-	๕,๕๐๐	๕,๕๐๐	๕,๕๐๐	๕,๕๐๐	กองการศึกษา
๑๔๔	แผนงานการศึกษา	ค่าครุภัณฑ์	ครุภัณฑ์สำนักงาน	- เพื่อจัดหาครุภัณฑ์ให้เพียงพอในการปฏิบัติงาน	- ตู้เหล็ก ๑๕ ลิ้นชัก จำนวน ๑ ตู้ (ตามราคาท้องถิ่น)	๔,๐๐๐	๔,๐๐๐	-	-	-	-	กองการศึกษา
๑๔๕	แผนงานการศึกษา	ค่าครุภัณฑ์	ครุภัณฑ์สำนักงาน	- เพื่อจัดหาครุภัณฑ์ให้เพียงพอในการปฏิบัติงาน	- ตู้เหล็กแบบ ๔ ลิ้นชัก จำนวน ๑ ตู้ (ตามบัญชีราคามาตรฐานครุภัณฑ์)	-	-	๗,๙๐๐	๗,๙๐๐	๗,๙๐๐	๗,๙๐๐	กองการศึกษา
๑๔๖	แผนงานการศึกษา	ค่าครุภัณฑ์	ครุภัณฑ์สำนักงาน	- เพื่อจัดหาครุภัณฑ์ให้เพียงพอในการปฏิบัติงาน	- เครื่องปรับอากาศ แบบแยกส่วนแบบตั้งพื้น หรือแบบแขวน ขนาด ๓๖,๐๐๐ บีทียู จำนวน ๓ เครื่อง เครื่องละ ๔๗,๐๐๐ บาท (ตามบัญชีราคามาตรฐานครุภัณฑ์)	๑๔๑,๐๐๐	๑๔๑,๐๐๐	๑๔๑,๐๐๐	๑๔๑,๐๐๐	๑๔๑,๐๐๐	๑๔๑,๐๐๐	กองการศึกษา
๑๔๗	แผนงานการศึกษา	ค่าครุภัณฑ์	ครุภัณฑ์สำนักงาน	- เพื่อจัดหาครุภัณฑ์ให้เพียงพอในการปฏิบัติงาน	- เครื่องปรับอากาศ แบบเคลื่อนที่ได้ ขนาด ๑๕,๐๐๐ บีทียู จำนวน ๑ เครื่อง (ตามราคาท้องถิ่น)	๒๐,๐๐๐	๒๐,๐๐๐	๒๐,๐๐๐	๒๐,๐๐๐	๒๐,๐๐๐	๒๐,๐๐๐	กองการศึกษา
๑๔๘	แผนงานการศึกษา	ค่าครุภัณฑ์	ครุภัณฑ์สำนักงาน	- เพื่อจัดหาครุภัณฑ์ให้เพียงพอในการปฏิบัติงาน	- เครื่องปรับอากาศ แบบแยกส่วนหรือแบบแขวน ขนาด ๒๔,๐๐๐ บีทียู จำนวน ๒ เครื่อง เครื่องละ ๓๒,๔๐๐ บาท (ตามบัญชีราคามาตรฐานครุภัณฑ์)	๖๔,๘๐๐	๖๔,๘๐๐	๖๔,๘๐๐	๖๔,๘๐๐	๖๔,๘๐๐	๖๔,๘๐๐	กองการศึกษา
๑๔๙	แผนงานการศึกษา	ค่าครุภัณฑ์	ครุภัณฑ์สำนักงาน	- เพื่อจัดหาครุภัณฑ์ให้เพียงพอในการปฏิบัติงาน	- พัดลม ตั้งพื้นแบบ ๓ ขา จำนวน ๘ เครื่อง เครื่องละ ๕,๐๐๐ บาท (ตามราคาท้องถิ่น)	๔๐,๐๐๐	๔๐,๐๐๐	๔๐,๐๐๐	๔๐,๐๐๐	๔๐,๐๐๐	๔๐,๐๐๐	กองการศึกษา

ที่	แผนงาน	หมวด	ประเภท	วัตถุประสงค์	เป้าหมาย (ผลผลิตของครุภัณฑ์)	งบประมาณ					หน่วยงาน รับผิดชอบหลัก
						๒๕๖๖ (บาท)	๒๕๖๗ (บาท)	๒๕๖๘ (บาท)	๒๕๖๙ (บาท)	๒๕๗๐ (บาท)	
๑๕๐	แผนงานการศึกษา	ค่าครุภัณฑ์	ครุภัณฑ์สำนักงาน	- เพื่อจัดหาครุภัณฑ์ให้ เพียงพอในการปฏิบัติงาน	- พัฒมิตเตพทาน จำนวน ๘ เครื่อง เครื่องละ ๒,๕๐๐ บาท (ตามราคาท้องถิ่น)	-	-	๒๐,๐๐๐	๒๐,๐๐๐	๒๐,๐๐๐	กองการศึกษา
๑๕๑	แผนงานการศึกษา	ค่าครุภัณฑ์	ครุภัณฑ์สำนักงาน	- เพื่อจัดหาครุภัณฑ์ให้ เพียงพอในการปฏิบัติงาน	- เครื่องดูดฝุ่น ขนาดไม่เกิน ๑๔ ลิตร จำนวน ๒ ตัว ตัวละ ๓,๐๐๐ บาท (ตามราคาท้องถิ่น)	-	-	๖,๐๐๐	๖,๐๐๐	๖,๐๐๐	กองการศึกษา
๑๕๒	แผนงานการศึกษา	ค่าครุภัณฑ์	ครุภัณฑ์สำนักงาน	- เพื่อจัดหาครุภัณฑ์ให้ เพียงพอในการปฏิบัติงาน	- โทรศัพท์ สำนักงาน จำนวน ๒ เครื่อง เครื่องละ ๑,๒๕๐ บาท (ตามราคาท้องถิ่น)	-	-	๒,๕๐๐	๒,๕๐๐	๒,๕๐๐	กองการศึกษา
๑๕๓	แผนงานการศึกษา	ค่าครุภัณฑ์	ครุภัณฑ์สำนักงาน	- เพื่อจัดหาครุภัณฑ์ให้ เพียงพอในการปฏิบัติงาน	- เก้าอี้ทำงาน พนักงานครูเทศบาล จำนวน ๓ ตัว ตัวละ ๑,๒๐๐ บาท (ตามราคาท้องถิ่น)	-	-	๓,๖๐๐	-	๓,๖๐๐	กองการศึกษา
๑๕๔	แผนงานการศึกษา	ค่าครุภัณฑ์ และขนส่ง	ครุภัณฑ์ยานพาหนะ	- เพื่อจัดหาครุภัณฑ์ให้ เพียงพอในการปฏิบัติงาน	- รถโดยสารขนาด ๒๔ ที่นั่ง จำนวน ๑ คัน (ตามราคาท้องถิ่น)	๓,๐๐๐,๐๐๐	๓,๐๐๐,๐๐๐	๓,๐๐๐,๐๐๐	๓,๐๐๐,๐๐๐	๓,๐๐๐,๐๐๐	กองการศึกษา
๑๕๕	แผนงานการศึกษา	ค่าครุภัณฑ์	ครุภัณฑ์การเกษตร	- เพื่อจัดหาครุภัณฑ์ให้ เพียงพอในการปฏิบัติงาน	- เครื่องปั้มน้ำอัตโนมัติ ขนาดไม่น้อยกว่า ๑ แร่ม้า จำนวน ๑ เครื่อง (ตามราคาท้องถิ่น)	-	-	๓๐,๐๐๐	๓๐,๐๐๐	๓๐,๐๐๐	กองการศึกษา
๑๕๖	แผนงานการศึกษา	ค่าครุภัณฑ์ เผยแพร่	ครุภัณฑ์โฆษณาและ เผยแพร่	- เพื่อจัดหาครุภัณฑ์ให้ เพียงพอในการปฏิบัติงาน	- โทรศัพท์แอลอีดี แบบSmart tv ระดับ ความละเอียดภาพ ๑๙๒๐ x ๑๐๘๐ พิทเซล ขนาด ๔๐ นิ้ว จำนวน ๑ เครื่อง (ตามบัญชีราคามาตรฐานครุภัณฑ์)	-	๑๔,๐๐๐	๑๔,๐๐๐	-	-	กองการศึกษา
๑๕๗	แผนงานการศึกษา	ค่าครุภัณฑ์ และวิทยุ	ครุภัณฑ์ไฟฟ้า และวิทยุ	- เพื่อจัดหาครุภัณฑ์ให้ เพียงพอในการปฏิบัติงาน	-ชุดเครื่องขยายเสียงพร้อมลำโพง สำหรับ ติดตั้งห้องประชุม จำนวน ๑ ชุด (ตามราคาท้องถิ่น)	๑๐๐,๐๐๐	๑๐๐,๐๐๐	-	-	-	กองการศึกษา

ที่	แผนงาน	หมวด	ประเภท	วัตถุประสงค์	เป้าหมาย (ผลผลิตของครุภัณฑ์)	งบประมาณ						หน่วยงาน รับผิดชอบหลัก	
						๒๕๖๖ (บาท)	๒๕๖๗ (บาท)	๒๕๖๘ (บาท)	๒๕๖๙ (บาท)	๒๕๗๐ (บาท)	รวม (บาท)		
๑๕๘	แผนงานการศึกษา	ค่าครุภัณฑ์	ครุภัณฑ์งานบ้าน งานครัว	- เพื่อจัดหาครุภัณฑ์ให้ เพียงพอในการปฏิบัติงาน	- เครื่องกรองน้ำ จำนวน ๓ ชุด ชุดละ ๑๐๐,๐๐๐ บาท (ตามราคาท้องถิ่น)	-	๓๐๐,๐๐๐	๓๐๐,๐๐๐	๓๐๐,๐๐๐	๓๐๐,๐๐๐	๓๐๐,๐๐๐	๓๐๐,๐๐๐	กองการศึกษา
๑๕๙	แผนงานการศึกษา	ค่าครุภัณฑ์	ครุภัณฑ์งานบ้าน งานครัว	- เพื่อจัดหาครุภัณฑ์ให้ เพียงพอในการปฏิบัติงาน	- ถังน้ำ แบบสแตนเลส ขนาดความจุ ๒๑ ลิตร จำนวน ๑ ใบ (ตามราคาท้องถิ่น)	-	๓,๐๐๐	๓,๐๐๐	๓,๐๐๐	๓,๐๐๐	๓,๐๐๐	๓,๐๐๐	กองการศึกษา
๑๖๐	แผนงานการศึกษา	ค่าครุภัณฑ์	ครุภัณฑ์งานบ้าน งานครัว	- เพื่อจัดหาครุภัณฑ์ให้ เพียงพอในการปฏิบัติงาน	- เครื่องซักผ้า แบบธรรมดา ขนาด ๑.๕ กิโลกรัม จำนวน ๑ เครื่อง (ตามบัญชีราคามาตรฐานครุภัณฑ์)	-	๑๘,๐๐๐	๑๘,๐๐๐	๑๘,๐๐๐	๑๘,๐๐๐	๑๘,๐๐๐	๑๘,๐๐๐	กองการศึกษา
๑๖๑	แผนงานการศึกษา	ค่าครุภัณฑ์	ครุภัณฑ์กีฬา	- เพื่อจัดหาครุภัณฑ์ให้ เพียงพอในการปฏิบัติงาน	- อุปกรณ์สนามบาสเกตบอล (ตามราคาท้องถิ่น)	๑๕๐,๐๐๐	๑๕๐,๐๐๐	๑๕๐,๐๐๐	๑๕๐,๐๐๐	๑๕๐,๐๐๐	๑๕๐,๐๐๐	๑๕๐,๐๐๐	กองการศึกษา
๑๖๒	แผนงานการศึกษา	ค่าครุภัณฑ์	ครุภัณฑ์คอมพิวเตอร์	- เพื่อจัดหาครุภัณฑ์ให้ เพียงพอในการปฏิบัติงาน	- เครื่องพิมพ์เลเซอร์ หรือ LED สี ชนิด Network แบบที่ ๑(๑๘ หน้า/นาที) จำนวน ๒ เครื่อง เครื่องละ ๗,๙๐๐ บาท (ตามราคากลาง กระทรวงดิจิทัลเพื่อเศรษฐกิจและสังคม )	-	๑๕,๘๐๐	๑๕,๘๐๐	๑๕,๘๐๐	๑๕,๘๐๐	๑๕,๘๐๐	-	กองการศึกษา
๑๖๓	แผนงานการศึกษา	ค่าครุภัณฑ์	ครุภัณฑ์คอมพิวเตอร์	- เพื่อจัดหาครุภัณฑ์ให้ เพียงพอในการปฏิบัติงาน	- เครื่องคอมพิวเตอร์ จำนวน ๑ เครื่อง (ตามราคากลาง กระทรวงดิจิทัลเพื่อเศรษฐกิจและสังคม)	๒๒,๐๐๐	๒๒,๐๐๐	-	-	-	-	-	กองการศึกษา
๑๖๔	แผนงานการศึกษา	ค่าครุภัณฑ์	ครุภัณฑ์คอมพิวเตอร์	- เพื่อจัดหาครุภัณฑ์ให้ เพียงพอในการปฏิบัติงาน	- เครื่องพิมพ์ Multifunction แบบดีหมึก พร้อมติดตั้งถังหมึกพิมพ์ (Ink Tank Printer) จำนวน ๓ เครื่อง เครื่องละ ๑๕,๐๐๐ (ตามราคากลาง กระทรวงดิจิทัลเพื่อเศรษฐกิจและสังคม )	๒๒,๕๐๐	-	๒๒,๕๐๐	-	-	๒๒,๕๐๐	๒๒,๕๐๐	กองการศึกษา

ที่	แผนงาน	หมวด	ประเภท	วัตถุประสงค์	เป้าหมาย (ผลผลิตของครุภัณฑ์)	งบประมาณ					หน่วยงาน รับผิดชอบหลัก
						๒๕๖๖ (บาท)	๒๕๖๗ (บาท)	๒๕๖๘ (บาท)	๒๕๖๙ (บาท)	๒๕๗๐ (บาท)	
๑๖๕	แผนงานการศึกษา	ค่าครุภัณฑ์	ครุภัณฑ์คอมพิวเตอร์	- เพื่อจัดหาครุภัณฑ์ให้ เพียงพอในการปฏิบัติงาน	- เครื่องพิมพ์ Multifunction แบบฉีดหมึก พร้อมติดตั้งถังหมึกพิมพ์ (Ink Tank Printer) จำนวน ๑ เครื่อง (ตามราคา กลางกระทรวงดิจิทัลเพื่อเศรษฐกิจและสังคม ) - เครื่องพิมพ์ Multifunction เลเซอร์ หรือ LED สี จำนวน ๑ เครื่อง (ตามราคากลางกระทรวงดิจิทัลเพื่อ เศรษฐกิจและสังคม)	๗,๕๐๐	-	๗,๕๐๐	-	-	กองการศึกษา
๑๖๖	แผนงานการศึกษา	ค่าครุภัณฑ์	ครุภัณฑ์คอมพิวเตอร์	- เพื่อจัดหาครุภัณฑ์ให้ เพียงพอในการปฏิบัติงาน	- เครื่องพิมพ์ Multifunction เลเซอร์ หรือ LED สี จำนวน ๑ เครื่อง (ตามราคากลางกระทรวงดิจิทัลเพื่อ เศรษฐกิจและสังคม)	-	-	๑๕,๐๐๐	๑๕,๐๐๐	๑๕,๐๐๐	กองการศึกษา
๑๖๗	แผนงานการศึกษา	ค่าครุภัณฑ์	ครุภัณฑ์คอมพิวเตอร์	- เพื่อจัดหาครุภัณฑ์ให้ เพียงพอในการปฏิบัติงาน	- เครื่องพิมพ์อิงค์เจ็ท (Inkjet Printer) สำหรับกระดานขนาด A ๔ รองรับ wifi จำนวน ๑ เครื่อง (ตามราคาท้องถิ่น) - เครื่องพิมพ์ Multifunction เลเซอร์ หรือ LED ขาวดำ จำนวน ๑ เครื่อง (ตามราคากลางกระทรวงดิจิทัลเพื่อ เศรษฐกิจและสังคม )	-	-	๒๒,๐๐๐	๒๒,๐๐๐	๒๒,๐๐๐	กองการศึกษา
๑๖๘	แผนงานการศึกษา	ค่าครุภัณฑ์	ครุภัณฑ์คอมพิวเตอร์	- เพื่อจัดหาครุภัณฑ์ให้ เพียงพอในการปฏิบัติงาน	- เครื่องพิมพ์ Multifunction เลเซอร์ หรือ LED ขาวดำ จำนวน ๑ เครื่อง (ตามราคากลางกระทรวงดิจิทัลเพื่อ เศรษฐกิจและสังคม )	๑๐,๐๐๐	๑๐,๐๐๐	๑๐,๐๐๐	๑๐,๐๐๐	๑๐,๐๐๐	กองการศึกษา
๑๖๙	แผนงานการศึกษา	ค่าครุภัณฑ์	ครุภัณฑ์คอมพิวเตอร์	- เพื่อจัดหาครุภัณฑ์ให้ เพียงพอในการปฏิบัติงาน	- เครื่องคอมพิวเตอร์ สำหรับงาน ประมวลผล แบบที่ ๑ แสดงภาพ ขนาดไม่น้อยกว่า ๑๙ นิ้ว จำนวน ๑ เครื่อง (ตามราคากลางกระทรวงดิจิทัลเพื่อ เศรษฐกิจและสังคม )	-	-	๒๒,๐๐๐	๒๒,๐๐๐	๒๒,๐๐๐	กองการศึกษา

ที่	แผนงาน	หมวด	ประเภท	วัตถุประสงค์	เป้าหมาย (ผลผลิตของครุภัณฑ์)	งบประมาณ					หน่วยงาน รับผิดชอบหลัก	
						๒๕๖๖ (บาท)	๒๕๖๗ (บาท)	๒๕๖๘ (บาท)	๒๕๖๙ (บาท)	๒๕๗๐ (บาท)		
๑๗๐	แผนงานการศึกษา	ค่าครุภัณฑ์	ครุภัณฑ์คอมพิวเตอร์	- เพื่อจัดหาครุภัณฑ์ให้เพียงพอในการปฏิบัติงาน	- เครื่องคอมพิวเตอร์รับประมวลผลแบบที่ ๑ (จอแสดงผลขนาดไม่น้อยกว่า๑๙นิ้ว) จำนวน ๕ เครื่องเครื่องละ ๒๒,๐๐๐ บาท (ตามราคากลางกระทรวงดิจิทัลเพื่อเศรษฐกิจและสังคม)	-	-	๑๑๐,๐๐๐	๑๑๐,๐๐๐	๑๑๐,๐๐๐	๑๑๐,๐๐๐	กองการศึกษา
๑๗๑	แผนงานการศึกษา	ค่าครุภัณฑ์	ครุภัณฑ์สนาม	- เพื่อจัดหาครุภัณฑ์ให้เพียงพอในการปฏิบัติงาน	- เครื่องเล่นสนาม จำนวน ๑ ชุด (ตามราคาท้องถิ่น)	๕๐๐,๐๐๐	๕๐๐,๐๐๐	๕๐๐,๐๐๐	๕๐๐,๐๐๐	๕๐๐,๐๐๐	๕๐๐,๐๐๐	กองการศึกษา
<b>รวม</b>						๗๓๐,๙๙๑,๒๐๐	๗๖,๑๗๔,๔๐๐	๗๖,๙๓๑,๒๐๐	๗๕,๘๗๑,๖๙๐	๗๖,๓๒๐,๐๙๐	๗๖,๓๒๐,๐๙๐	



ส่วนที่ ๔

การติดตามและประเมินผล

## บทที่ ๔

### การติดตามและประเมินผล

#### ๑. การติดตามและประเมินผลยุทธศาสตร์

แนวทางการพิจารณาการติดตามและประเมินผลแผนพัฒนาท้องถิ่นตามระเบียบกระทรวงมหาดไทย ว่าด้วยการจัดทำแผนพัฒนาขององค์กรปกครองส่วนท้องถิ่น พ.ศ. ๒๕๔๘ (แก้ไขเพิ่มเติม ฉบับที่ ๓ พ.ศ. ๒๕๖๑) เป็นแบบที่กำหนดให้คณะกรรมการติดตามและประเมินผลแผนพัฒนาท้องถิ่น ดำเนินการให้คะแนนตามเกณฑ์ที่กำหนดไว้ ซึ่งเป็นส่วนหนึ่งของการติดตามและประเมินผลแผนพัฒนาโดยดำเนินการให้แล้วเสร็จภายในหกสิบวัน นับแต่วันที่ประกาศใช้งบประมาณรายจ่าย แนวทางการพิจารณาการติดตาม และประเมินผลยุทธศาสตร์เพื่อความสอดคล้องแผนพัฒนาท้องถิ่นประกอบด้วย

๑.๑ ข้อมูลสภาพทั่วไปและข้อมูลพื้นฐานขององค์กรปกครองส่วนท้องถิ่น ๒๐ คะแนน

๑.๒ การวิเคราะห์สถานการณ์และศักยภาพ ๒๐ คะแนน

๑.๓ ยุทธศาสตร์ ๖๐ คะแนน ประกอบด้วย

(๑) ยุทธศาสตร์ขององค์กรปกครองส่วนท้องถิ่น ๑๐ คะแนน

(๒) ยุทธศาสตร์ขององค์กรปกครองส่วนท้องถิ่นในเขตจังหวัด ๑๐ คะแนน

(๓) ยุทธศาสตร์จังหวัด ๑๐ คะแนน

(๔) วิสัยทัศน์ ๕ คะแนน

(๕) กลยุทธ์ ๕ คะแนน

(๖) เป้าประสงค์ของแต่ละประเด็นกลยุทธ์ ๕ คะแนน

(๗) จุดยืนทางยุทธศาสตร์ ๕ คะแนน

(๘) แผนงาน ๕ คะแนน

(๙) ความเชื่อมโยงของยุทธศาสตร์ในภาพรวม ๕ คะแนน

คะแนนรวม ๑๐๐ คะแนน เกณฑ์ที่ควรได้เพื่อให้เกิดความสอดคล้องและขับเคลื่อนการพัฒนาท้องถิ่นขององค์กรปกครองส่วนท้องถิ่น ไม่ควรมีน้อยกว่าร้อยละ ๘๐ (๘๐ คะแนน)

ประเด็นการพิจารณา	คะแนน
๑. ข้อมูลสภาพทั่วไปและข้อมูลพื้นฐานขององค์กรปกครองส่วนท้องถิ่น	๒๐
๒. การวิเคราะห์สถานการณ์และศักยภาพ	๒๐
๓. ยุทธศาสตร์ ประกอบด้วย	๖๐
๓.๑ ยุทธศาสตร์ขององค์กรปกครองส่วนท้องถิ่น	(๑๐)
๓.๒ ยุทธศาสตร์ขององค์กรปกครองส่วนท้องถิ่นในเขตจังหวัด	(๑๐)
๓.๓ ยุทธศาสตร์จังหวัด	(๑๐)
๓.๔ วิสัยทัศน์	(๕)
๓.๕ กลยุทธ์	(๕)
๓.๖ เป้าประสงค์ของแต่ละประเด็นกลยุทธ์	(๕)
๓.๗ จุดยืนทางยุทธศาสตร์	(๕)
๓.๘ แผนงาน	(๕)
๓.๙ ความเชื่อมโยงของยุทธศาสตร์ในภาพรวม	(๕)
<b>รวมคะแนน</b>	<b>๑๐๐</b>

แนวทางเบื้องต้นในการให้คะแนนแนวทางการพิจารณาการติดตามและประเมินผลยุทธศาสตร์ เพื่อความสอดคล้องแผนพัฒนาท้องถิ่นขององค์กรปกครองส่วนท้องถิ่น

ประเด็น การพิจารณา	รายละเอียดหลักเกณฑ์	คะแนน เต็ม	คะแนน ที่ได้
๑.ข้อมูลสภาพทั่วไป และข้อมูลพื้นฐาน ขององค์กรปกครอง ส่วนท้องถิ่น	ควรประกอบด้วยข้อมูลดังนี้ (๑) ข้อมูลเกี่ยวกับด้านกายภาพ เช่น ที่ตั้งของหมู่ บ้าน /ชุมชน/ ตำบล ลักษณะภูมิประเทศ ลักษณะภูมิอากาศ ลักษณะของดิน ลักษณะ ของแหล่งน้ำลักษณะของไม้ /ป่าไม้ ฯลฯ ด้านการเมือง/การปกครอง เช่น เขตการปกครอง การเลือกตั้ง ฯลฯ	๒๐ (๓)	
	(๒) ข้อมูลเกี่ยวกับด้านการเมือง / การปกครอง เช่น เขตการปกครอง การเลือกตั้ง ฯลฯ ประชากร เช่น ข้อมูลเกี่ยวกับจำนวนประชากร และ ช่วงอายุและจำนวนประชากร ฯลฯ	(๒)	
	( ๓ ) ข้อมูลเกี่ยวกับสภาพทางสังคม เช่น การศึกษา สาธารณสุข อาชญากรรม ยาเสพติด การสังคมสงเคราะห์ ฯลฯ	(๒)	
	(๔) ข้อมูลเกี่ยวกับระบบบริการพื้นฐาน เช่น การคมนาคมขนส่ง การไฟฟ้า การประปา โทรศัพท์ ฯลฯ	(๒)	
	(๕) ข้อมูลเกี่ยวกับระบบเศรษฐกิจ เช่น การเกษตร การประมง การปศุสัตว์ การบริการ การท่องเที่ยว อุตสาหกรรม การพาณิชย์ /กลุ่ม อาชีพแรงงาน ฯลฯ และเศรษฐกิจพอเพียงท้องถิ่น (ด้านการเกษตรและ แหล่งน้ำ)	(๒)	
	(๖) ข้อมูลเกี่ยวกับศาสนา ประเพณี วัฒนธรรม เช่น การนับถือศาสนา ประเพณีและงานประจำปี ภูมิปัญญาท้องถิ่น ภาษาถิ่น สินค้าพื้นเมือง และของที่ระลึก ฯลฯ และอื่นๆ	(๒)	
	(๗) ข้อมูลเกี่ยวกับทรัพยากรธรรมชาติ เช่น น้ำ ป่าไม้ ภูเขา คุณภาพ ของทรัพยากรธรรมชาติ ฯลฯ	(๒)	
	(๘) การสำรวจและจัดเก็บข้อมูลเพื่อการจัดทำแผนพัฒนาท้องถิ่น หรือการใช้ข้อมูล จปฐ.	(๒)	
	(๙) การประชุมประชาคมท้องถิ่น รูปแบบ วิธีการ และการดำเนินการ ประชุมประชาคมท้องถิ่น โดยใช้กระบวนการร่วมคิด ร่วมทำร่วมตัดสินใจ ร่วมตรวจสอบ ร่วมรับประโยชน์ ร่วมแก้ปัญหาปรึกษาหารือ แลกเปลี่ยน เรียนรู้ เพื่อแก้ปัญหาสำหรับการพัฒนาท้องถิ่นตามอำนาจหน้าที่ ขององค์กรปกครองส่วนท้องถิ่น	(๓)	

ระดับ การพิจารณา	รายละเอียดหลักเกณฑ์	คะแนน เต็ม	คะแนน ที่ได้
๒. การวิเคราะห์ สภาพการณ์และ ศักยภาพ	<p>ควรประกอบด้วยข้อมูลดังนี้</p> <p>(๑) การวิเคราะห์ที่ครอบคลุมความเชื่อมโยง ความสอดคล้องยุทธศาสตร์ จังหวัด ยุทธศาสตร์การพัฒนาขององค์กรปกครองส่วนท้องถิ่นในเขต จังหวัด ยุทธศาสตร์ขององค์กรปกครองส่วนท้องถิ่น นโยบาย ของผู้บริหารท้องถิ่นรวมถึงความเชื่อมโยงแผนยุทธศาสตร์ชาติ ๒๐ ปี แผนพัฒนาเศรษฐกิจและสังคมแห่งชาติ และ Thailand ๔.๐</p>	๒๐ (๕)	
	(๒) การวิเคราะห์การใช้ผังเมืองรวมหรือผังเมืองเฉพาะและการบังคับใช้ ผลของการบังคับใช้ สภาพการณ์ที่เกิดขึ้นต่อการพัฒนาท้องถิ่น	(๓)	
	(๓) การวิเคราะห์ทางสังคม เช่น ด้านแรงงาน การศึกษา สาธารณสุข ความยากจน อาชญากรรม ปัญหาเสพติด เทคโนโลยี จารีตประเพณี วัฒนธรรม ภูมิปัญญาท้องถิ่น เป็นต้น	(๓)	
	(๔) การวิเคราะห์ทางเศรษฐกิจ ข้อมูลด้านรายได้ครัวเรือน การส่งเสริมอาชีพ กลุ่มอาชีพ กลุ่มทางสังคม การพัฒนาอาชีพและ กลุ่มต่างๆ สภาพทางเศรษฐกิจและความเป็นอยู่ทั่วไป เป็นต้น	(๓)	
	(๕) การวิเคราะห์สิ่งแวดล้อม พื้นที่ สีเขียว ธรรมชาติต่างๆ ทางภูมิศาสตร์ กระบวนการหรือสิ่งที่เกิดขึ้น การประติษฐ์ที่มีผลต่อ สิ่งแวดล้อมและการพัฒนา	(๓)	
	(๖) ผลการวิเคราะห์ศักยภาพเพื่อประเมินสถานภาพการพัฒนา ในปัจจุบันและโอกาสการพัฒนาในอนาคตของท้องถิ่น ด้วยเทคนิค SWOT Analysis ที่อาจส่งผลต่อการดำเนินงานได้แก่ S-Strength (จุดแข็ง) W -Weakness (จุดอ่อน) O-Opportunity (โอกาส) และ T-Threat (อุปสรรค)	(๓)	

ประเด็น การพิจารณา	รายละเอียดหลักเกณฑ์	คะแนน เต็ม	คะแนน ที่ได้
๓. ยุทธศาสตร์ ๓.๑ ยุทธศาสตร์ ขององค์กรปกครอง ส่วนท้องถิ่น	ควรประกอบด้วยข้อมูลดังนี้ สอดคล้องกับสภาพสังคม เศรษฐกิจ สิ่งแวดล้อมของท้องถิ่น ประเด็น ปัญหาการพัฒนาและแนวทางการพัฒนาที่สอดคล้องกับยุทธศาสตร์ ขององค์กรปกครอง ส่วนท้องถิ่นและเชื่อมโยงหลักประชารัฐ แผนยุทธศาสตร์ชาติ ๒๐ ปี แผนพัฒนาเศรษฐกิจและสังคมแห่งชาติและ Thailand ๔.๐	๖๐ (๑๐)	
๓.๒ ยุทธศาสตร์ของ องค์กรปกครองส่วน ท้องถิ่นในเขตจังหวัด	สอดคล้องและเชื่อมโยงกับสภาพสังคม เศรษฐกิจสิ่งแวดล้อมของท้องถิ่น และยุทธศาสตร์จังหวัดและเชื่อมโยงหลักประชารัฐแผนยุทธศาสตร์ชาติ ๒๐ ปี แผนพัฒนาเศรษฐกิจและสังคมแห่งชาติ และ Thailand ๔.๐	(๑๐)	
๓.๓ ยุทธศาสตร์ จังหวัด	สอดคล้องกับแผนพัฒนาเศรษฐกิจและสังคมแห่งชาติ แผนการบริหาร ราชการแผ่นดิน นโยบาย/ยุทธศาสตร์ คสช. และนโยบายรัฐบาล หลักประชารัฐ แผนยุทธศาสตร์ชาติ ๒๐ ปี และ Thailand ๔.๐	(๑๐)	
๓.๔ วิสัยทัศน์	วิสัยทัศน์ ซึ่งมีลักษณะแสดงสถานภาพที่ องค์กรปกครองส่วนท้องถิ่น ต้องการจะเป็นหรือบรรลุถึงอนาคตอย่างชัดเจน สอดคล้องกับโอกาสและ ศักยภาพที่เป็นลักษณะเฉพาะขององค์กรปกครองส่วนท้องถิ่นและ สัมพันธ์กับโครงการพัฒนาท้องถิ่น	(๕)	
๓.๕ กลยุทธ์	แสดงให้เห็นช่องทาง วิธีการ ภารกิจหรือสิ่งที่ต้องทำตามอำนาจหน้าที่ ขององค์กรปกครองส่วนท้องถิ่นที่จะนำไปสู่ การบรรลุวิสัยทัศน์ หรือ แสดงให้เห็นถึงความชัดเจนในสิ่งที่จะดำเนินการให้บรรลุวิสัยทัศน์นั้น	(๕)	
๓.๖ เป้าประสงค์ ของแต่ละประเด็น กลยุทธ์	เป้าประสงค์ของแต่ละประเด็นกลยุทธ์มีความสอดคล้องและสนับสนุนต่อ กลยุทธ์ที่จะเกิดขึ้น มุ่งหมายสิ่งหนึ่งสิ่งใดที่ชัดเจน	(๕)	
๓.๗ จุดยืน ทางยุทธศาสตร์ (Positioning)	ความมุ่งมั่นอันแน่วแน่ ในการวางแผนพัฒนาท้องถิ่น เพื่อให้บรรลุ วิสัยทัศน์ขององค์กรปกครองส่วนท้องถิ่น ซึ่งเกิดจากศักยภาพของพื้นที่ จริง ที่จะนำไปสู่ผลสำเร็จทางยุทธศาสตร์	(๕)	
๓.๘ แผนงาน	แผนงานหรือจุดมุ่งหมายเพื่อการพัฒนาในอนาคต กำหนดจุดมุ่งหมาย ในเรื่องใดเรื่องหนึ่งหรือแผนงานที่ เกิดจากเป้าประสงค์ ตัวชี้วัดค่า เป้าหมาย กลยุทธ์ จุดยืนทางยุทธศาสตร์และยุทธศาสตร์ขององค์กร ปกครองส่วนท้องถิ่นที่มี ความชัดเจน นำไปสู่การจัดทำโครงการพัฒนา ท้องถิ่นในแผนพัฒนาท้องถิ่น โดยระบุแผนงานและความเชื่อมโยง ดังกล่าว	(๕)	
๓.๙ ความเชื่อมโยง ของยุทธศาสตร์ ในภาพรวม	ความเชื่อมโยงองค์รวมที่ นำไปสู่ การพัฒนาท้องถิ่นที่เกิดผลผลิต / โครงการจากแผนยุทธศาสตร์ชาติ ๒๐ ปี แผนพัฒนาเศรษฐกิจและ สังคมแห่งชาติ ฉบับที่ ๑๒ Thailand ๔.๐ แผนพัฒนาภาค/แผนพัฒนา กลุ่มจังหวัด/แผนพัฒนาจังหวัด ยุทธศาสตร์การพัฒนาขององค์กร ปกครองส่วนท้องถิ่นในเขตจังหวัดและยุทธศาสตร์ขององค์กรปกครอง ส่วนท้องถิ่น	(๕)	
<b>รวมคะแนน</b>		<b>๑๐๐</b>	

## ๒. การติดตามและประเมินผลโครงการ

เป็นแบบที่กำหนดให้คณะกรรมการติดตามและประเมินผลแผนพัฒนาท้องถิ่นดำเนินการให้คะแนน ตามเกณฑ์ที่กำหนดไว้ เพื่อความสอดคล้องแผนพัฒนาท้องถิ่นประกอบด้วย

- ๒.๑ การสรุปสถานการณ์การพัฒนา ๑๐ คะแนน
- ๒.๒ การประเมินผลการนำแผนพัฒนาท้องถิ่นไปปฏิบัติในเชิงปริมาณ ๑๐ คะแนน
- ๒.๓ การประเมินผลการนำแผนพัฒนาท้องถิ่นไปปฏิบัติในเชิงคุณภาพ ๑๐ คะแนน
- ๒.๔ ยุทธศาสตร์ และแผนงาน ๑๐ คะแนน
- ๒.๕ โครงการพัฒนา ๖๐ คะแนน ประกอบด้วย
  - (๑) ความชัดเจนของชื่อโครงการ ๕ คะแนน
  - (๒) กำหนดวัตถุประสงค์สอดคล้องกับโครงการ ๕ คะแนน
  - (๓) เป้าหมาย (ผลผลิตของโครงการ) มีความชัดเจนนำไปสู่การตั้งงบประมาณได้ถูกต้อง ๕ คะแนน
  - (๔) โครงการมีความสอดคล้องกับแผนยุทธศาสตร์ชาติ ๒๐ ปี ๕ คะแนน
  - (๕) เป้าหมาย (ผลผลิตของโครงการ) มีความสอดคล้องกับแผนพัฒนาเศรษฐกิจและสังคมแห่งชาติ ฉบับที่ ๑๒ ๕ คะแนน
  - (๖) โครงการมีความสอดคล้องกับ Thailand ๔.๐ ๕ คะแนน
  - (๗) โครงการสอดคล้องกับยุทธศาสตร์จังหวัด ๕ คะแนน
  - (๘) โครงการแก้ไขปัญหาความยากจนหรือการเสริมสร้างให้ประเทศชาติมั่นคง มั่งคั่ง ยั่งยืนภายใต้หลักปรัชชารัฐ ๕ คะแนน
  - (๙) งบประมาณ มีความสอดคล้องกับเป้าหมาย (ผลผลิตของโครงการ) ๕ คะแนน
  - (๑๐) มีการประมาณการราคาถูกต้องตามหลักวิธีการงบประมาณ ๕ คะแนน
  - (๑๑) มีการกำหนดตัวชี้วัด ( KPI) และสอดคล้องกับวัตถุประสงค์และผลที่คาดว่าจะได้รับ ๕ คะแนน
  - (๑๒) ผลที่คาดว่าจะได้รับ สอดคล้องกับวัตถุประสงค์ ๕ คะแนน

คะแนนรวม ๑๐๐ คะแนน เกณฑ์ที่ ควรได้เพื่อให้เกิดความสอดคล้องและขับเคลื่อนการพัฒนาท้องถิ่นขององค์กรปกครองส่วนท้องถิ่น ไม่ควรมีน้อยกว่าร้อยละ ๘๐ (๘๐ คะแนน)

ประเด็นการพิจารณา	คะแนน
๑. การสรุปสถานการณ์การพัฒนา	๑๐
๒. การประเมินผลการนำแผนพัฒนาท้องถิ่นไปปฏิบัติในเชิงปริมาณ	๑๐
๓. การประเมินผลการนำแผนพัฒนาท้องถิ่นไปปฏิบัติในเชิงคุณภาพ	๑๐
๔. แผนงานและยุทธศาสตร์การพัฒนา	๑๐
๕. โครงการพัฒนา ประกอบด้วย	๖๐
๕.๑ ความชัดเจนของชื่อโครงการ	(๕)
๕.๒ กำหนดวัตถุประสงค์สอดคล้องกับโครงการ	(๕)
๕.๓ เป้าหมาย ( ผลผลิตของโครงการ) มีความชัดเจนนำไปสู่การตั้งงบประมาณได้ถูกต้อง	(๕)
๕.๔ โครงการมีความสอดคล้องกับแผนยุทธศาสตร์ชาติ ๒๐ ปี	(๕)
๕.๕ เป้าหมาย (ผลผลิตของโครงการ) มีความสอดคล้องกับแผนพัฒนาเศรษฐกิจและสังคมแห่งชาติ	(๕)
๕.๖ โครงการมีความสอดคล้องกับ Thailand ๔.๐	(๕)
๕.๗ โครงการสอดคล้องกับยุทธศาสตร์จังหวัด	(๕)
๕.๘ โครงการแก้ไขปัญหาความยากจนหรือการเสริมสร้างให้ประเทศชาติมั่นคง มั่งคั่ง ยั่งยืน ภายใต้หลักปรัชชารัฐ	(๕)
๕.๙ งบประมาณ มีความสอดคล้องกับเป้าหมาย (ผลผลิตของโครงการ)	(๕)
๕.๑๐ มีการประมาณการราคาถูกต้องตามหลักวิธีการงบประมาณ	(๕)
๕.๑๑ มีการกำหนดตัวชี้วัด ( KPI) และสอดคล้องกับวัตถุประสงค์และผลที่คาดว่าจะได้รับ	(๕)
๕.๑๒ ผลที่คาดว่าจะได้รับ สอดคล้องกับวัตถุประสงค์	(๕)
<b>รวมคะแนน</b>	<b>๑๐๐</b>

แนวทางเบื้องต้นในการให้คะแนนแนวทางการพิจารณาการติดตามและประเมินผลโครงการ เพื่อความสอดคล้องแผนพัฒนาท้องถิ่นขององค์กรปกครองส่วนท้องถิ่น

ประเด็นการพิจารณา	รายละเอียดหลักเกณฑ์	คะแนนเต็ม	คะแนนที่ได้
๑.การสรุปสถานการณ์การพัฒนา	เป็นการวิเคราะห์กรอบการจัดทำยุทธศาสตร์ขององค์กรปกครองส่วนท้องถิ่น (ใช้การวิเคราะห์ SWOT Analysis/Demand(Demand Analysis) /Global Demand และ Trend ปัจจัยและสถานการณ์การเปลี่ยนแปลงที่มีผลต่อการพัฒนา อย่างน้อยต้องประกอบด้วยวิเคราะห์ศักยภาพด้านเศรษฐกิจ,ด้านสังคม,ด้านทรัพยากรธรรมชาติและสิ่งแวดล้อม)	๑๐	
๒. การประเมินผลการนำแผนพัฒนาท้องถิ่นไปปฏิบัติในเชิงปริมาณ	๑) การควบคุมที่มีการใช้ตัวเลขต่างๆ เพื่อนำมาใช้วัดผลในเชิงปริมาณ เช่น การวัดจำนวนโครงการ กิจกรรม งานต่างๆ ก็คือผลผลิตนั่นเองว่าเป็นไปตามที่ตั้งเป้าหมายเอาไว้หรือไม่จำนวนที่ดำเนินการจริงตามที่ได้กำหนดไว้เท่าไร จำนวนที่ไม่สามารถดำเนินการได้มีจำนวนเท่าไร สามารถอธิบายได้ตามหลักประสิทธิภาพ (Efficiency) ของการพัฒนาท้องถิ่นตามอำนาจหน้าที่ที่กำหนดไว้ ๒) วิเคราะห์ผลกระทบ/สิ่งที่กระทบ (Impact) โครงการที่ดำเนินการในเชิงปริมาณ (Quantitative)	๑๐	
๓. การประเมินผลการนำแผนพัฒนาท้องถิ่นไปปฏิบัติในเชิงคุณภาพ	๑) การประเมินประสิทธิผลของแผนพัฒนาในเชิงคุณภาพคือการนำเอาเทคนิคต่างๆ มาใช้เพื่อวัดว่าการกิจ โครงการ กิจกรรมงานต่างๆ ที่ดำเนินการในพื้นที่นั้นๆ ตรงต่อความต้องการของประชาชนหรือไม่และเป็นไปตามอำนาจหน้าที่หรือไม่ ประชาชน พึงพอใจหรือไม่ สิ่งของ วัสดุครุภัณฑ์ การดำเนินการต่างๆ มีสภาพหรือลักษณะถูกต้อง คงทน ถาวร สามารถใช้การได้ตามวัตถุประสงค์หรือไม่ ซึ่งเป็นไปตามหลักประสิทธิผล (Effectiveness) ผลการปฏิบัติราชการที่บรรลุวัตถุประสงค์และเป้าหมายของแผนการปฏิบัติราชการตามที่ได้รับงบประมาณมาดำเนินการ รวมถึงสามารถเทียบเคียงกับส่วนราชการหรือหน่วยงาน ๒) วิเคราะห์ผลกระทบ/สิ่งที่กระทบ (Impact) โครงการที่ดำเนินการในเชิงคุณภาพ (Qualitative)	๑๐	
๔. แผนงานและยุทธศาสตร์การพัฒนา	๑) วิเคราะห์แผนงาน งาน ที่เกิดจากด้านต่างๆ มีความสอดคล้องกับยุทธศาสตร์ขององค์กรปกครองส่วนท้องถิ่นในมิติต่างๆ จนนำไปสู่การจัดทำโครงการพัฒนาท้องถิ่นโดยใช้ SWOT Analysis/ Demand (Demand Analysis)/Global Demand/Trend หรือหลักการบูรณาการ(Integration) กับองค์กรปกครองส่วนท้องถิ่นที่มีพื้นที่ติดต่อกัน ๒) วิเคราะห์แผนงาน งาน ที่เกิดจากด้านต่างๆ ที่สอดคล้องกับการแก้ไขปัญหาความยากจน หลักปรัชญาและหลักปรัชญาเศรษฐกิจพอเพียงและโดยเฉพาะเศรษฐกิจพอเพียงท้องถิ่น (ด้านการเกษตรและแหล่งน้ำ)(Local Sufficiency Economy Plan : LSEP)	๑๐	

ประเด็นการพิจารณา	รายละเอียดหลักเกณฑ์	คะแนนเต็ม	คะแนนที่ได้
๕. โครงการพัฒนา ๕.๑ ความชัดเจนของชื่อโครงการ	ควรประกอบด้วยข้อมูลดังนี้ เป็นโครงการที่มี วัตถุประสงค์สนองต่อแผนยุทธศาสตร์การพัฒนาขององค์กรปกครองส่วนท้องถิ่นและดำเนินการเพื่อให้การพัฒนาบรรลุตามวิสัยทัศน์ขององค์กรปกครองส่วนท้องถิ่นที่กำหนดไว้ ชื่อโครงการมีความชัดเจน มุ่งไปเรื่องใดเรื่องหนึ่ง อ่านแล้วเข้าใจได้ว่าจะพัฒนาอะไรในอนาคต	๖๐ (๕)	
๕.๒ กำหนดวัตถุประสงค์สอดคล้องกับโครงการ	มีวัตถุประสงค์ชัดเจน ( clear objective) โครงการต้องกำหนดวัตถุประสงค์สอดคล้องกับความเป็นมาของโครงการ สอดคล้องกับหลักการและเหตุผลวิธีการดำเนินงานต้องสอดคล้องกับวัตถุประสงค์มีความเป็นไปได้ชัดเจน มีลักษณะเฉพาะเจาะจง	(๕)	
๕.๓ เป้าหมาย (ผลผลิตของโครงการ) มีความชัดเจนนำไปสู่การตั้งงบประมาณได้ถูกต้อง	สภาพที่ยากให้เกิดขึ้นในอนาคตเป็นทิศทางที่ต้องไปให้ถึงเป้าหมายต้องชัดเจนสามารถระบุจำนวนเท่าไร กลุ่มเป้าหมายคืออะไร มีผลผลิตอย่างไร กลุ่มเป้าหมาย พื้นที่ดำเนินงาน และระยะเวลาดำเนินงานอธิบายให้ชัดเจนว่าโครงการนี้จะทำที่ไหน เริ่มต้นในช่วงเวลาใดและจบลงเมื่อไร ใครคือกลุ่มเป้าหมายของโครงการ หากกลุ่มเป้าหมายมีหลายกลุ่ม ให้บอกชัดเจนไปว่าใครคือกลุ่มเป้าหมายหลัก ใครคือกลุ่มเป้าหมายรอง	(๕)	
๕.๔ โครงการมีความสอดคล้องกับแผนยุทธศาสตร์ ๒๐ ปี	โครงการสอดคล้องกับ (๑) ความมั่นคง (๒) การสร้างความสามารถในการแข่งขัน (๓) การพัฒนาและเสริมสร้างศักยภาพคน(๔) การสร้างโอกาสความเสมอภาคและเท่าเทียมกันทางสังคม(๕) การสร้างการเติบโตบนคุณภาพชีวิตที่เป็นมิตรต่อสิ่งแวดล้อม(๖)การปรับสมดุลและพัฒนาระบบการบริหารจัดการภาครัฐ เพื่อให้เกิดความมั่นคง มั่งคั่ง ยั่งยืน	(๕)	
๕.๕ เป้าหมาย (ผลผลิตของโครงการ) มีความสอดคล้องกับแผนพัฒนาเศรษฐกิจและสังคมแห่งชาติ	โครงการมีความสอดคล้องกับแผนพัฒนาเศรษฐกิจและสังคมแห่งชาติ ฉบับที่ ๑๒ โดย (๑) ยึดหลักปรัชญาของเศรษฐกิจพอเพียง (๒) ยึดคนเป็นศูนย์กลางการพัฒนา (๓) ยึดวิสัยทัศน์ภายใต้ยุทธศาสตร์ชาติ ๒๐ ปี (๔) ยึดเป้าหมายอนาคตประเทศไทย ๒๕๗๙ (๕) ยึดหลักการนำไปสู่การปฏิบัติให้เกิดผลสัมฤทธิ์อย่างจริงจังใน ๕ ปีที่ต่อยอดไปสู่ผลสัมฤทธิ์ที่เป็นเป้าหมายระยะยาว ภายใต้แนวทางการพัฒนา (๑) การยกระดับศักยภาพการแข่งขันและการหลุดพ้นกับดักรายได้ปานกลางสู่รายได้สูง (๒) การพัฒนาศักยภาพคนตามช่วงวัยและการปฏิรูประบบเพื่อสร้างสังคมสูงวัยอย่างมีคุณภาพ (๓) การลดความเหลื่อมล้ำทางสังคม (๔) การรองรับการเชื่อมโยงภูมิภาคและความเป็นเมือง(๕) การสร้างความเจริญเติบโตทางเศรษฐกิจและสังคมอย่างเป็นมิตรกับสิ่งแวดล้อม(๖) การบริหารราชการแผ่นดินที่มีประสิทธิภาพ	(๕)	



ประเด็นการพิจารณา	รายละเอียดหลักเกณฑ์	คะแนนเต็ม	คะแนนที่ได้
๕.๖ โครงการมีความสอดคล้องกับ Thailand ๔.๐	โครงการมีลักษณะหรือสอดคล้องกับการปรับเปลี่ยนโครงสร้างเศรษฐกิจไปสู่ Value-Based Economy หรือเศรษฐกิจที่ขับเคลื่อนด้วยนวัตกรรม ทำน้อยได้มาก เช่น (๑)เปลี่ยนจากการผลิตสินค้า โภคภัณฑ์ไปสู่ สินค้าเชิงนวัตกรรม (๒) เปลี่ยนจากการขับเคลื่อนประเทศด้วยภาคอุตสาหกรรม ไปสู่การขับเคลื่อนด้วยเทคโนโลยี ความคิดสร้างสรรค์และนวัตกรรม (๓) เปลี่ยนจากการเน้นภาคการผลิตสินค้า ไปสู่การเน้นภาคบริการมากขึ้น รวมถึงโครงการที่เติมเต็มด้วยวิทยาการ ความคิดสร้างสรรค์ นวัตกรรม วิทยาศาสตร์ เทคโนโลยี และการวิจัยและพัฒนาแล้วต่อยอดความได้เปรียบเชิงเปรียบเทียบ เช่น ด้านเกษตร เทคโนโลยีชีวภาพ สาธารณสุขวัฒนธรรม ฯลฯ	(๕)	
๕.๗ โครงการสอดคล้องกับ ยุทธศาสตร์จังหวัด	โครงการพัฒนาท้องถิ่นมีความสอดคล้องกับห้วงระยะเวลาของแผนพัฒนาจังหวัดที่ได้กำหนดขึ้น เพื่อขับเคลื่อนการพัฒนาท้องถิ่นเสมือนหนึ่งการขับเคลื่อนการพัฒนาจังหวัด ซึ่งไม่สามารถแยกส่วนใดส่วนหนึ่งออกจากกันได้นอกจากนี้โครงการพัฒนาท้องถิ่นต้องเป็นโครงการเชื่อมต่อหรือเดินทางไปด้วยกันกับยุทธศาสตร์จังหวัดที่ได้กำหนดขึ้นที่เป็นปัจจุบัน	(๕)	
๕.๘ โครงการแก้ไขปัญหาความยากจนหรือ การเสริมสร้างให้ประเทศชาติมั่นคง มั่งคั่ง ยั่งยืนภายใต้หลักประชารัฐ	เป็นโครงการที่ ดำเนินการภายใต้พื้นฐานความพอเพียงที่ ประชาชนดำเนินการเองหรือร่วมดำเนินการ เป็นโครงการต่อยอดและขยายได้เป็นโครงการที่ประชาชนต้องการเพื่อให้เกิดความยั่งยืน ซึ่งมีลักษณะที่จะให้ท้องถิ่นมีความมั่นคง มั่งคั่งยั่งยืน เป็นท้องถิ่นที่พัฒนาแล้ว ด้วยการพัฒนาตามปรัชญาเศรษฐกิจพอเพียง และเศรษฐกิจพอเพียงท้องถิ่น(ด้านการเกษตรและแหล่งน้ำ) (LSEP)	(๕)	
๕.๙ งบประมาณมีความสอดคล้องกับเป้าหมายผลผลิตของโครงการ)	งบประมาณโครงการพัฒนาจะต้องคำนึงถึงหลักสำคัญ ๕ ประการในการจัดทำโครงการได้แก่ (๑)ความประหยัด (Economy)(๒) ความมีประสิทธิภาพ (Efficiency) (๓) ความมีประสิทธิภาพ (Effectiveness) (๔) ความยุติธรรม (Equity) (๕) ความโปร่งใส ( Transparency)	(๕)	
๕.๑๐ มีการประมาณการราคาถูกต้องตามหลักวิธีการงบประมาณ	การประมาณการราคาเพื่อการพัฒนาต้องให้สอดคล้องกับโครงการถูกต้องตามหลักวิชาการทางช่าง หลักของราคากลาง ราคากลางท้องถิ่นมีความโปร่งใสในการกำหนดราคาและตรวจสอบได้ในเชิงประจักษ์ มีความคลาดเคลื่อนไม่มากกว่าหรือไม่ต่ำกว่าร้อยละห้าของการนำไปตั้งงบประมาณรายจ่ายในข้อบัญญัติ/เทศบัญญัติ เงินสะสม หรือรายจ่ายพัฒนาที่ปรากฏในรูปแบบอื่นๆ	(๕)	

ประเด็นการพิจารณา	รายละเอียดหลักเกณฑ์	คะแนนเต็ม	คะแนนที่ได้
๕.๑๑ มีการกำหนดตัวชี้วัด ( KPI) และสอดคล้องกับวัตถุประสงค์และผลที่คาดว่าจะได้รับ	มีการกำหนดดัชนีชี้วัดผลงาน (Key Performance Indicator : KPI) ที่สามารถวัดได้ (measurable) ใช้บอกประสิทธิผล (effectiveness) ใช้บอกประสิทธิภาพ ( efficiency) ได้ เช่น การกำหนดความพึงพอใจการกำหนดร้อยละ การกำหนดอันเกิดจากผลของวัตถุประสงค์ที่เกิดที่สิ่งที่ได้รับ (การคาดการณ์ คาดว่าจะได้รับ)	(๕)	
๕.๑๒ ผลที่คาดว่าจะได้รับสอดคล้องกับวัตถุประสงค์	ผลที่ได้รับเป็นสิ่งที่เกิดขึ้นได้จริงจากการดำเนินการตามโครงการพัฒนา ซึ่งสอดคล้องกับวัตถุประสงค์ที่ตั้งไว้การได้ผลหรือผลที่เกิดขึ้นจะต้องเท่ากับวัตถุประสงค์หรือมากกว่าวัตถุประสงค์ ซึ่งการเขียนวัตถุประสงค์ควรคำนึงถึง (๑)มีความเป็นไปได้และมีความเฉพาะเจาะจง ในการดำเนินงานตามโครงการ (๒) วัดและประเมินผลระดับของความสำเร็จได้ (๓) ระบุสิ่งที่ต้องการดำเนินงานอย่างชัดเจนและเฉพาะเจาะจงมากที่สุด และสามารถปฏิบัติได้ (๔)เป็นเหตุเป็นผล สอดคล้องกับความเป็นจริง (๕) ส่งผลต่อการบ่งบอกเวลาได้	(๕)	
<b>รวมคะแนน</b>		<b>๑๐๐</b>	

### ๓. สรุปผลการพัฒนาท้องถิ่น จากแผนพัฒนาท้องถิ่น พ.ศ. ๒๕๖๑ - ๒๕๖๕

#### การวัดผลในเชิงปริมาณและเชิงคุณภาพ

ข้อ ๓๐ (๕) ของระเบียบกระทรวงมหาดไทยว่าด้วยการจัดทำแผนพัฒนาขององค์กรปกครองส่วนท้องถิ่น พ.ศ. ๒๕๔๘ ฉบับที่ ๓ พ.ศ. ๒๕๖๑ กำหนดว่า รายงานผลและเสนอความเห็นซึ่งได้จากการติดตามและประเมินผลแผนพัฒนาท้องถิ่นต่อผู้บริหารท้องถิ่นเพื่อให้ผู้บริหารท้องถิ่นเสนอต่อสภาท้องถิ่นและคณะกรรมการพัฒนาท้องถิ่น พร้อมทั้งประกาศผลการติดตามและประเมินผลแผนพัฒนาท้องถิ่นให้ประชาชนในท้องถิ่นทราบในที่เปิดเผยภายในสิบห้าวันนับแต่วันรายงานผลและเสนอความเห็นดังกล่าวและต้องปิดประกาศไว้เป็นระยะเวลาไม่น้อยกว่าสามสิบวันโดยอย่างน้อยปีละหนึ่งครั้งภายในเดือนธันวาคมของทุกปี โดยใช้รูปแบบเชิงพรรณนา ซึ่งสามารถแสดงได้ทั้งการอธิบายเชิงสถิติ รูปภาพ กราฟ ข้อมูลต่าง ๆ จาก

#### ๓.๑ สรุปผลการพัฒนาท้องถิ่น จากแผนพัฒนาท้องถิ่น พ.ศ. ๒๕๖๑ - ๒๕๖๕

การจัดทำแผนพัฒนาท้องถิ่น (พ.ศ.๒๕๖๑-๒๕๖๕) ขององค์กรปกครองส่วนท้องถิ่น เพื่อใช้เป็นเครื่องมือในการพัฒนาและเป็นแนวทางในการบริหารพัฒนาท้องถิ่นให้บรรลุตามวัตถุประสงค์ และเป้าหมายเกิดประสิทธิภาพประสิทธิผลสูงสุดในการแก้ไขปัญหาให้กับประชาชน ก่อให้เกิดประโยชน์และสามารถตอบสนองความต้องการพัฒนาของประชาชน โดยพิจารณาบรรจุโครงการในงบประมาณรายจ่ายประจำปีงบประมาณรายจ่ายเพิ่มเติม และงบประมาณจากเงินสะสม โดยจะต้องมีการติดตามและประเมินผลแผนพัฒนาตามระเบียบกระทรวงมหาดไทย ว่าด้วยการจัดทำแผนพัฒนาขององค์กรปกครองส่วนท้องถิ่น พ.ศ. ๒๕๔๘ และที่แก้ไขเพิ่มเติมถึง ( ฉบับที่ ๓ ) พ.ศ. ๒๕๖๑ เป็นการสรุปผลในภาพรวมของท้องถิ่นเป็นการติดตามผลการนายยุทธศาสตร์ขององค์กรปกครองส่วนท้องถิ่นว่าเกิดผลทั้งในเชิงปริมาณและเชิงคุณภาพ อย่างไร ซึ่งสามารถวัดผลได้ทั้งเชิงสถิติต่างๆ ตาราง กราฟ และการพรรณนา ดังนี้

(๑) แบบตัวบ่งชี้การปฏิบัติงาน (Performance Indicators)

(๒) แบบบัตรคะแนน ( Scorecard Model ) แบบบัตรคะแนน หรือ Scorecard

Model ของ Kaplan & Norton

(๓) แบบมุ่งวัดผลสัมฤทธิ์ (Result Framework Model (RF))

(๔) แบบเชิงเหตุผล (Logical Model) ตัวแบบเชิงเหตุผล หรือ Logical Model  
 (๕) แบบวัดกระบวนการปฏิบัติงาน (Process Performance Measurement System (PPMS)) ระบบการวัดกระบวนการปฏิบัติงานหรือ PPMS

(๖) แบบการประเมินโดยใช้วิธีการแก้ปัญหาหรือเรียนรู้จากปัญหาที่เกิดขึ้นหรือ Problem Solving Method

(๗) แบบการประเมินแบบมีส่วนร่วม (Participatory Methods)

(๘) แบบการประเมินผลกระทบ (Impact Evaluation)

(๙) แบบการประเมินความเสี่ยง (Risk Assessment Model)

(๑๐) แบบการประเมินตนเอง (Self-assessment Model) และ

(๑๑) แบบอื่น ๆ ที่องค์กรปกครองส่วนท้องถิ่นกำหนดขึ้น ทั้งนี้ต้องอยู่ภายใต้กรอบตาม

ข้อ (๑) - (๑๐) หรือเป็นแบบผสมก็ได้

๓.๒ เชิงปริมาณ (Quantity) คุณภาพ (Quality) ผลที่ได้จริง ๆ คืออะไร ค่าใช้จ่าย (Cost) เวลา (Time) เป็นไปตามที่กำหนดไว้หรือไม่

๓.๓ ประชาชนได้ประโยชน์อย่างไรหรือราชการได้ประโยชน์อย่างไร

๓.๔ วัดผลนั้นได้จริงหรือไม่ หรือวัดได้เท่าไร (Key Performance Indicators : KPIs)

๓.๕ ผลกระทบ (Impact)

สรุปผลการพัฒนาขององค์กรปกครองส่วนท้องถิ่น

จากแผนพัฒนาท้องถิ่น พ.ศ. ๒๕๖๑ - ๒๕๖๕ ในปีงบประมาณ ๒๕๖๓ ที่ผ่านมาสรุปรูปได้ ดังนี้

ที่	โครงการ	งบประมาณ ดำเนินงาน	เบิกจ่าย
ยุทธศาสตร์	๑. ยุทธศาสตร์ด้านการจัดการ ส่งเสริมและสนับสนุนการจัดการศึกษา ศาสนา กีฬาและนันทนาการ และการฝึกอบรม		
๑	โครงการพัฒนาการจัดการศึกษาในระบบ นอกระบบ ตามอัธยาศัย	๑๐,๐๐๐	๑๐,๐๐๐
๒	โครงการดำเนินงานระบบการประกันคุณภาพภายในสถานศึกษา	๕,๐๐๐	๑,๗๒๘
๓	โครงการนิเทศภายในสถานศึกษา	๓,๐๐๐	-
๔	โครงการพัฒนาปรับปรุงห้องสมุดศูนย์การเรียนรู้ชุมชน เทศบาลตำบลอากาศ อำนาจ	๕,๐๐๐	๔,๘๐๐
๕	โครงการสนับสนุนค่าใช้จ่ายการบริหารสถานศึกษา (ศูนย์พัฒนาเด็กเล็กเทศบาล ตำบลอากาศอำนาจ)	๑๘๓,๒๐๐	๑๘๓,๒๐๐
๖	โครงการสนับสนุนค่าใช้จ่ายการบริหารสถานศึกษา (ศูนย์อบรมเด็กก่อนเกณฑ์ใน วัด วัดทุ่ง)	๑๑๔,๐๐๐	๑๑๔,๐๐๐
๗	โครงการสนับสนุนค่าใช้จ่ายการบริหารสถานศึกษาโรงเรียนเทศบาลอากาศ อำนาจ (ชุมชนอุปถัมภ์)	๑,๑๕๖,๓๐๕	๑,๑๕๖,๓๐๕
๘	โครงการอาหารกลางวัน - (ศูนย์พัฒนาเด็กเล็กเทศบาลตำบลอากาศอำนาจ) - (ศูนย์อบรมเด็กก่อนเกณฑ์ในวัด วัดทุ่ง) - โรงเรียนเทศบาลอากาศอำนาจ (ชุมชนอุปถัมภ์)	๑,๕๔๗,๒๔๐	๑,๕๔๗,๒๔๐
๙	ค่าอาหารเสริม (นม)	๓,๖๘๑,๘๙๒	๓,๖๘๑,๘๕๓.๙๒
๑๐	โครงการบำรุงรักษาและปรับปรุงที่ดินและสิ่งก่อสร้างสถานศึกษาในสังกัด เทศบาล	๑๔๐,๐๐๐	-
๑๑	โครงการบำรุงรักษาและปรับปรุงที่ดินและสิ่งก่อสร้าง	๑๕๐,๐๐๐	-
๑๒	โครงการอาหารกลางวัน (โรงเรียนบ้านอากาศ)	๖,๐๖๔,๐๐๐	๕,๐๔๖,๕๘๐
๑๓	โครงการส่งเสริมสนับสนุนกิจกรรมเด็ก เยาวชน และประชาชน	๕๐,๐๐๐	๔๙,๙๑๕

ที่	โครงการ	งบประมาณ ดำเนินงาน	เบิกจ่าย
ยุทธ	๑. ยุทธศาสตร์ด้านการจัดการ ส่งเสริมและสนับสนุนการจัดการศึกษา ศาสนา กีฬาและนันทนาการ และการฝึกอบรม		
๑๔	โครงการจัดการแข่งขันกีฬาตะกร้อเทศบาลตำบลอากาศอำนวย	๑๐,๐๐๐	๑๐,๐๐๐
๑๕	โครงการจัดการแข่งขันกีฬาบาสเก็ตบอลเทศบาลตำบลอากาศอำนวย	๑๕,๐๐๐	๑๕,๐๐๐
๑๖	โครงการจัดการแข่งขันกีฬาฟุตบอลเทศบาลตำบลอากาศอำนวย	๕๐,๐๐๐	๔๙,๙๕๐
๑๗	โครงการส่งนักกีฬาเข้าร่วมการแข่งขันกีฬาอำเภออากาศอำนวย	๘๐,๐๐๐	-
ยุทธ	๒. ยุทธศาสตร์ด้านส่งเสริมคุณภาพชีวิต		
๑	โครงการสังคมสงเคราะห์ผู้ด้อยโอกาสและประสบปัญหาทางสังคม	๑๐,๐๐๐	-
๒	โครงการคุ้มครองสวัสดิภาพและการจัดสวัสดิการเด็กและเยาวชน	๑๕,๐๐๐	๑๕,๐๐๐
๓	โครงการเพิ่มมูลค่าผลิตภัณฑ์	๑๐,๐๐๐	๑๐,๐๐๐
๔	โครงการส่งเสริมและพัฒนาศักยภาพสตรีและกิจกรรมสตรี	๑๐,๐๐๐	๑๐,๐๐๐
๕	โครงการส่งเสริมและสนับสนุนการดำเนินงานตามหลักปรัชญาเศรษฐกิจพอเพียง	๑๐,๐๐๐	๑๐,๐๐๐
๖	โครงการส่งเสริมและสนับสนุนกิจกรรมคนพิการ	๑๕,๐๐๐	๑๔,๘๐๐
๗	โครงการส่งเสริมและสนับสนุนกิจกรรมผู้สูงอายุ	๕๐,๐๐๐	๔๙,๗๐๐
๘	โครงการส่งเสริมและสนับสนุนศูนย์พัฒนาครอบครัว	๑๐,๐๐๐	๑๐,๐๐๐
๙	โครงการส่งเสริมและสนับสนุนสภาเด็กและเยาวชน	๓๐,๐๐๐	๓๐,๐๐๐
๑๐	โครงการส่งเสริมสนับสนุนการจัดทำแผนชุมชน	๑๐,๐๐๐	๑๐,๐๐๐
๑๑	โครงการส่งเสริมอาชีพด้านคหกรรม	๑๐,๐๐๐	๑๐,๐๐๐
๑๒	โครงการส่งเสริมอาชีพด้านช่าง	๑๐,๐๐๐	๑๐,๐๐๐
๑๓	โครงการส่งเสริมอาชีพหัตถกรรมและสิ่งประดิษฐ์	๒๕,๐๐๐	๒๔,๙๙๐
๑๔	โครงการสังคมสงเคราะห์เบี้ยยังชีพผู้สูงอายุ	๑๑,๙๐๖,๐๐๐	๑๑,๙๐๐,๐๐๐
๑๕	โครงการสังคมสงเคราะห์เบี้ยยังชีพคนพิการ	๑,๙๘๒,๐๐๐	๑,๙๘๐,๘๐๐
๑๖	โครงการสังคมสงเคราะห์เบี้ยยังชีพผู้ป่วยเอดส์	๑๒๖,๕๐๐	๑๒๖,๐๐๐
ยุทธ	๓. ยุทธศาสตร์ด้านการสาธารณสุขและสิ่งแวดล้อม		
๑	โครงการบริการการแพทย์ฉุกเฉิน	๑๕,๐๐๐	๑๕,๐๐๐
๒	โครงการฝึกอบรมการดูแล ผู้สูงอายุที่มีภาวะพึ่งพิงในระยะยาว	๑๐,๐๐๐	-
๓	โครงการป้องกันและควบคุมโรคติดต่อ	๙๓,๓๕๔	๙๓,๓๕๓.๗๐
๔	โครงการอาหารปลอดภัย	๑,๐๐๐	๖๗๕
๕	โครงการสำรวจข้อมูลจำนวนสัตว์และขึ้นทะเบียนสัตว์ตามโครงการสัตว์ปลอดโรคคนปลอดภัยจากโรคพิษสุนัขบ้า	๑๐,๐๐๐	-
๖	โครงการสัตว์ปลอดโรคคนปลอดภัยจากโรคพิษสุนัขบ้า	๒๐,๐๐๐	๑๕,๐๐๐
๗	โครงการควบคุมโรคขาดสารไอโอดีน ของสมเด็จพระกนิษฐาธิราชเจ้า กรมสมเด็จพระเทพรัตนราชสุดาฯสยามบรมราชกุมารี	๑๐๒,๐๐๐	-
๘	โครงการพัฒนาระบบสุขภาพภิบาลในโรงเรียนและชุมชนของสมเด็จพระกนิษฐาธิราชเจ้า กรมสมเด็จพระเทพรัตนราชสุดาฯสยามบรมราชกุมารี	๑๐๒,๐๐๐	-
๙	โครงการรณรงค์และแก้ไข ปัญหายาเสพติด To be number one (ศูนย์เพื่อนใจวัยรุ่นในชุมชน/หมู่บ้าน)ทุลกระหม่อมหญิงอุบลรัตนฯ	๑๓๖,๐๐๐	-
๑๐	ค่าใช้จ่ายในการตรวจสอบคุณภาพน้ำอุปโภคบริโภค	๑๐,๐๐๐	-
๑๑	ค่าใช้จ่ายในการตรวจสอบวิเคราะห์ทางห้องปฏิบัติการ	๑๐,๐๐๐	-
๑๒	โครงการจัดการทรัพยากรธรรมชาติและสิ่งแวดล้อม	๑๐,๐๐๐	๔,๗๐๐

ที่	โครงการ	งบประมาณ ดำเนินงาน	เบิกจ่าย
๑๓	โครงการกำจัดผักตบชวาและวัชพืชในแหล่งน้ำสาธารณะ	๒๒,๗๐๐	๑๒,๗๕๐
๑๔	โครงการอบรมเชิงปฏิบัติการให้ความรู้ในการป้องกันโรคติดเชื้อไวรัสโคโรนา ๒๐๑๙ (COVID-๑๙) และการจัดทำหน้ากากอนามัยเพื่อป้องกันตนเอง	๕๐,๐๐๐	๓๒,๘๔๕
๑๕	โครงการฝึกอบรมให้ความรู้แก่ผู้ปฏิบัติงานภายในโรงฆ่าสัตว์	๗,๒๐๐	๗,๒๐๐
๑๖	โครงการพัฒนาและปรับปรุงระบบกำจัดขยะ	๙,๗๘๗	-
ยุทธศาสตร์	๔. ยุทธศาสตร์ด้านศิลปะ วัฒนธรรมจารีตประเพณี และภูมิปัญญาท้องถิ่น		
๑	โครงการจัดงานประเพณีลอยกระทง	๑๐,๐๐๐	๙,๙๗๐
๒	โครงการจัดงานประเพณีวันขึ้นปีใหม่	๑,๕๐๐	๑,๕๐๐
๓	โครงการจัดงานประเพณีวันสงกรานต์	๑๕๐,๐๐๐	-
๔	โครงการจัดงานประเพณีบุญเดือนสิบ แข่งเรือ ไหลเรือไฟไหว้พระแก้วคู่บ้าน	๙๕๐,๐๐๐	๙๓๔,๗๖๙.๔๔
๕	โครงการจัดงานประเพณีวันเข้าพรรษา	๓,๐๐๐	-
๖	โครงการจัดงานวันไทโย้ย	๒๕,๐๐๐	๒๕,๐๐๐
ยุทธศาสตร์	๕. ยุทธศาสตร์ด้านการพัฒนาเมืองและโครงสร้างพื้นฐาน		
๑	โครงการปรับปรุงและต่อเติมอาคารเพื่อใช้ในการปฏิบัติงานของกองช่างเทศบาล ตำบลอากาศอำนวย	๖๘,๕๐๐	๖๘,๕๐๐
๒	โครงการจัดทำป้ายถนนในเขตเทศบาล	๕๐๐,๐๐๐	๔๙๕,๐๐๐
๓	โครงการก่อสร้างถนน ค.ส.ล. ซอยลุงจักร ชุมชนที่ ๑	๑๒๙,๗๐๐	๑๒๗,๕๐๐
๔	โครงการก่อสร้างถนน ค.ส.ล. ตรอกโรงฆ่าสัตว์ ชุมชนที่ ๑๐	๔๘๔,๕๐๐	๔๘๔,๕๐๐
๕	โครงการก่อสร้างถนน ค.ส.ล. ตรอกลูกลาน ชุมชนที่ ๘	๑๑๙,๕๐๐	๑๑๙,๕๐๐
๖	โครงการก่อสร้างถนน ค.ส.ล. ตรอกวิจิตรพลทรัพย์ ชุมชนที่ ๕	๖๑,๐๐๐	๕๕,๐๐๐
๗	โครงการก่อสร้างถนนคอนกรีตเสริมเหล็กถนนอากาศพัฒนาชุมชนที่ ๑๐	๗๒๖,๙๐๐	๕๖๘,๗๘๘.๔๕
๘	โครงการก่อสร้างถนนลูกรังข้างสำนักงานเทศบาลตำบลอากาศอำนวย ชุมชนที่ ๑๖	๑๑๗,๕๐๐	๑๑๗,๕๐๐
๙	โครงการก่อสร้างถนนลูกรังถนนนาหว้าสวัสดิ์เปจรตน้ำจั้นชุมชนที่ ๙,๑๐	๗๕,๖๐๐	๗๑,๕๐๐
๑๐	โครงการก่อสร้างถนนแอสฟัลต์ติกคอนกรีตถนนสุราษฎร์รังสรรค์เริ่มจากแยก ถนนทางหลวง ๒๐๙๔ สิ้นสุดแยกถนนสวรรคตติลิก	๗๘๐,๐๐๐	๗๘๐,๐๐๐
๑๑	โครงการก่อสร้างระบบระบายน้ำถนนอุดมรัตน์ทั้งสองข้างชุมชนที่ ๑๑,๑๒	๔๙๕,๐๐๐	๔๙๕,๐๐๐
๑๒	โครงการก่อสร้างระบบระบายน้ำถนนสุราษฎร์รังสรรค์ฝั่งทิศเหนือ ชุมชนที่ ๑๓	๑,๘๓๔,๐๐๐	๑,๘๓๔,๐๐๐
๑๓	โครงการขยายผิวจราจร ค.ส.ล. ถนนสวรรคตติลิกเริ่มจากแยกถนนไทยพาณิชย์ สิ้นสุดถนนสุราษฎร์รังสรรค์ทั้งสองข้าง ชุมชนที่ ๑๕,๑๖	๔๖๔,๐๐๐	๔๔๐,๐๐๐
๑๔	โครงการก่อสร้างถนน ค.ส.ล. ถนนอากาศพัฒนา ชุมชนที่ ๑๐	๓๙๑,๕๐๐	๓๖๒,๐๐๐
๑๕	โครงการก่อสร้างถนนคอนกรีตเสริมเหล็กถนนกาเทพภูมิธรรมชุมชุนที่ ๑๐	๓๑๕,๐๐๐	๓๑๕,๐๐๐
๑๖	โครงการก่อสร้างถนนคอนกรีตเสริมเหล็กถนนสิงห์ยอดทองชุมชุนที่ ๑๐	๔๑๓,๐๐๐	๔๑๓,๐๐๐
๑๗	โครงการก่อสร้างถนนคอนกรีตเสริมเหล็กถนนอากาศพัฒนา ชุมชุนที่ ๑๐	๒๗๒,๐๐๐	๒๗๐,๐๐๐
๑๘	โครงการก่อสร้างถนนลูกรังเลียบบหนองน้ำจั้น ชุมชุนที่ ๑๗	๒๖๖,๐๐๐	๒๖๖,๐๐๐
๑๙	โครงการขยายผิวจราจรถนนรวมมิตรข้างวัดศรีโพธิ์เมืองฝั่งทิศตะวันออก ชุมชุนที่ ๑๕	๓๗๘,๐๐๐	๓๗๘,๐๐๐
ยุทธศาสตร์	๖. ยุทธศาสตร์ด้านการบริหารจัดการบ้านเมืองและสังคมที่ดี		
๑	โครงการจัดงานรัฐพิธี พระราชพิธี	๑๐๓,๑๕๕	๑๐๓,๑๕๕
๒	โครงการพัฒนาผู้บริหารสมาชิกสภา บุคลากรของเทศบาล	๔๐,๐๐๐	-

ที่	โครงการ	งบประมาณ ดำเนินงาน	เบิกจ่าย
๓	โครงการลดขั้นตอนและอำนวยความสะดวกในการบริการประชาชน	๑,๐๐๐	-
๔	โครงการเลือกตั้งนายกเทศมนตรีและสมาชิกสภาเทศบาล	๒๐๐,๐๐๐	-
๕	โครงการเสริมสร้างความรู้การปกครองในระบอบประชาธิปไตยอันมีพระมหากษัตริย์เป็นประมุข	๑๐,๐๐๐	๑๐,๐๐๐
๖	โครงการเสริมสร้างคุณธรรมจริยธรรมในการปฏิบัติงาน	๑,๐๐๐	-
๗	โครงการ อปท.โปร่งใส หัวใจคุณธรรม	๕,๐๐๐	-
๘	โครงการจัดทำสื่อประชาสัมพันธ์	๒๐,๓๙๐	๒๐,๓๙๐
๙	โครงการประเมินความพึงพอใจของประชาชนต่อการจัดการบริการสาธารณะ	๕,๐๐๐	-
๑๐	โครงการเผยแพร่ให้ความรู้ด้านกฎหมายแก่ประชาชน	๑๐,๐๐๐	๑๐,๐๐๐
๑๑	โครงการจัดทำแผนพัฒนาเทศบาล	๒๕,๙๕๐	๒๕,๙๕๐
๑๒	โครงการสำรวจและรับฟังความคิดเห็นของประชาชน	๑๐,๐๐๐	-
๑๓	โครงการอบรมหลักเกณฑ์ปฏิบัติการควบคุมภายในและการบริหารความเสี่ยงสำหรับหน่วยงานของรัฐ	๑๐,๐๐๐	-
ยุทธ	๗. ยุทธศาสตร์ด้านการรักษาความสงบเรียบร้อย การดูแลการจราจร และส่งเสริม สนับสนุนหน่วยงานอื่นในการปฏิบัติหน้าที่		
๑	โครงการป้องกันและลดอุบัติเหตุทางถนน	๓,๔๐๐	๓,๐๑๕
๒	โครงการรักษาความสงบเรียบร้อยและความมั่นคงภายใน	๕,๐๐๐	-
๓	โครงการป้องกันและบรรเทาความเดือดร้อนของประชาชน	๕,๐๐๐	-
๔	ค่าใช้จ่ายในการช่วยเหลือและบรรเทาความเดือดร้อนของประชาชน	๕,๐๐๐	-
๕	โครงการให้ความรู้เกี่ยวกับการป้องกันและบรรเทาสาธารณภัย	๕,๐๐๐	-
๖	โครงการฝึกอบรมชุดปฏิบัติการจิตอาสาภัยพิบัติ	๑๘๐,๐๐๐	๑๓๔,๓๖๕.๕๐
๗	โครงการป้องกันและแก้ไขปัญหายาเสพติด	๒๕,๐๐๐	-
ยุทธ	๘. ยุทธศาสตร์ด้านการส่งเสริมและสนับสนุน การพาณิชย์กรรม การเกษตรกรรม และการท่องเที่ยว		
๑	โครงการปรับปรุงและพัฒนาแผนที่ภาษีและทะเบียนทรัพย์สิน	๕๐,๐๐๐	-
๒	โครงการเพิ่มประสิทธิภาพในการจัดเก็บรายได้ของเทศบาล	๕,๕๐๐	๕,๕๐๐
๓	โครงการให้ความรู้เกี่ยวกับระเบียบพัสดุ	๑๕,๐๐๐	๑๔,๘๓๘
๔	โครงการส่งเสริมอาชีพเกษตรกรกรรมและปศุสัตว์	๑๐,๐๐๐	๑๐,๐๐๐
๕	โครงการจัดทำสื่อประชาสัมพันธ์เพื่อการท่องเที่ยว	๕,๐๐๐	-

#### ๔. ข้อเสนอแนะในการจัดทำแผนพัฒนาท้องถิ่นในอนาคต

##### ๔.๑ ผลกระทบนำไปสู่ออนาคต

๑. เกิดการพัฒนาพัฒนาที่ล่าช้า เพราะการดำเนินงานต่างๆ ขององค์กรปกครองส่วนท้องถิ่นต้องผ่านกระบวนการหลายขั้นตอน สลับซับซ้อน
๒. ประชาชนอาจเกิดความเบื่อหน่ายกับกระบวนการจัดทำแผนที่มีความยุ่งยากมากขึ้น
๓. ปัญหาอาจไม่ได้รับการแก้ไขอย่างตรงจุดเพราะข้อจำกัดของระเบียบกฎหมายที่ทำให้ยากและบางเรื่องไม่สามารถดำเนินการแก้ไขได้เนื่องจากไม่มีระเบียบรองรับ

๔.๒ ข้อสังเกต ข้อเสนอแนะ ผลจากการพัฒนา

- ๑) การจัดทำแผนพัฒนาท้องถิ่นควรพิจารณาใช้แผนยุทธศาสตร์การพัฒนามาเป็นกรอบในการจัดทำแผนพัฒนาท้องถิ่นและให้มีความสอดคล้องกัน
- ๒) การจัดทำแผนพัฒนาท้องถิ่นควรพิจารณางบประมาณและคำนึงถึงสถานการณ์คลังในการพิจารณาโครงการ/กิจกรรม ที่จะบรรจุในแผนพัฒนาถิ่น
- ๓) ควรเร่งรัดให้มีการดำเนินโครงการ/กิจกรรม ที่ตั้งในข้อบัญญัติงบประมาณรายจ่ายให้สามารถดำเนินการได้ในปีงบประมาณนั้น
- ๔) เทศบาลตำบลควรพิจารณาตั้งงบประมาณให้เพียงพอและเหมาะสมกับกับภารกิจแต่ละด้านที่จะต้องดำเนินการ ซึ่งจะช่วยลดปัญหาในการโอนเพิ่ม โอนลด โอนตั้งจ่ายรายการใหม่

**ภาคผนวก**





ประกาศเทศบาลตำบลอากาศอำนวย  
เรื่อง ประกาศใช้แผนพัฒนาท้องถิ่น (พ.ศ.๒๕๖๖ - ๒๕๗๐)  
ของเทศบาลตำบลอากาศอำนวย

ตามระเบียบกระทรวงมหาดไทย ว่าด้วยการจัดทำแผนพัฒนาขององค์กรปกครองส่วนท้องถิ่น พ.ศ. ๒๕๔๘ แก้ไขเพิ่มเติมถึง (ฉบับที่ ๓) พ.ศ. ๒๕๖๑ ได้กำหนดให้องค์กรปกครองส่วนท้องถิ่นจัดทำแผนพัฒนาท้องถิ่น เพื่อเป็นกรอบในการจัดทำงบประมาณรายจ่ายประจำปี งบประมาณรายจ่ายเพิ่มเติม งบประมาณจากเงินสะสม รวมทั้งวางแนวทางเพื่อให้มีการปฏิบัติให้บรรลุวัตถุประสงค์ตามโครงการที่กำหนดไว้ในแผนพัฒนาท้องถิ่น นั้น

บัดนี้ เทศบาลตำบลอากาศอำนวย ได้ดำเนินการจัดทำแผนพัฒนาท้องถิ่น (พ.ศ.๒๕๖๖-๒๕๗๐) ของเทศบาลตำบลอากาศอำนวย เสร็จสิ้นเรียบร้อย โดยผ่านการพิจารณามิมีมติเห็นชอบจากคณะกรรมการพัฒนาเทศบาลตำบลอากาศอำนวย เมื่อวันที่ ๒๗ ตุลาคม ๒๕๖๔ และได้รับการอนุมัติจากนายกเทศมนตรีตำบลอากาศอำนวย เพื่อปฏิบัติให้เป็นไปตามระเบียบกระทรวงมหาดไทย ว่าด้วยการจัดทำแผนพัฒนาขององค์กรปกครองส่วนท้องถิ่น พ.ศ. ๒๕๔๘ แก้ไขเพิ่มเติมถึง (ฉบับที่ ๓) พ.ศ. ๒๕๖๑ ข้อ ๑๗ และข้อ ๒๔ จึงประกาศใช้แผนพัฒนาท้องถิ่น (พ.ศ. ๒๕๖๖-๒๕๗๐) ของเทศบาลตำบลอากาศอำนวย ตั้งแต่นี้เป็นต้นไป

จึงประกาศมาให้ทราบโดยทั่วกัน

ประกาศ ณ วันที่ ๒๘ เดือนตุลาคม พ.ศ. ๒๕๖๔

(นายดวงดี เพรศแก้ว)

นายกเทศมนตรีตำบลอากาศอำนวย

งานวิเคราะห์นโยบายและแผน  
กองยุทธศาสตร์และงบประมาณ  
เทศบาลตำบลอากาศอำนวย  
อำเภออากาศอำนวย จังหวัดสกลนคร  
โทรศัพท์ ๐-๔๒๗๙-๙๐๕๕ ต่อ ๑๑๔  
โทรสาร ๐-๔๒๗๙-๘๔๓๑

[www.akatumnuay.go.th](http://www.akatumnuay.go.th) Email: akatumnuay@hotmail.com

